



**COMUNE DI REGGIO EMILIA**  
*Area Competitività, Innovazione Territorio e Beni Comuni*  
*Servizio Ingegneria e Manutenzioni*

---



**PROGETTO ESECUTIVO**

# **MANUTENZIONE STRAORDINARIA STRADE, SEGNALETICA E RETE CICLABILE 2018**

**Elaborato 06  
Piano di sicurezza e  
coordinamento**

*Coordinatore in fase di progettazione:  
Ing. Matteo Tanzi*

*Responsabile del procedimento e  
Dirigente del Servizio  
Ing. Ermes Torreggiani*

Data



## **Cap. 00 – Premessa al PSC**

---

Come indicato dall'art. 100 del D. Lgs. n. 81/08 s.m.i., il piano di sicurezza e coordinamento (PSC) è costituito da una relazione tecnica e prescrizioni correlate alla complessità dell'opera da realizzare ed alle eventuali fasi critiche del processo di costruzione, atte a prevenire o ridurre i rischi per la sicurezza e la salute dei lavoratori, ivi compresi i rischi particolari riportati nell' Allegato XI dello stesso D.Lgs. 81, nonché la stima dei costi di cui al punto 4 dell' Allegato XV.

Il PSC è corredato, come previsto dallo stesso art. 100 del D. Lgs. n. 81/08 s.m.i., da tavole esplicative di progetto, relative agli aspetti della sicurezza, costituiti da una planimetria sull'organizzazione del cantiere.

Sono stati rispettati i contenuti minimi del piano di sicurezza e di coordinamento, definiti nell'allegato XV, ed è stata redatta la stima analitica dei costi della sicurezza, come definiti dallo stesso Allegato XV.

In particolare il piano contiene i seguenti elementi (indicati nell'allegato XV del D.Lgs. 81/08 s.m.i.):

### **In riferimento all'area di cantiere:**

- caratteristiche dell'area di cantiere, con particolare attenzione alla presenza nell'area del cantiere di linee aeree e condutture sotterranee;
- presenza di fattori esterni che comportano rischi per il cantiere, con particolare attenzione:  
ai lavori stradali al fine di garantire la sicurezza e la salute dei lavoratori impiegati nei confronti dei rischi derivanti dal traffico circostante,  
ai rischi che le lavorazioni di cantiere possono comportare per l'area circostante.

### **In riferimento all'organizzazione del cantiere:**

- le modalità da seguire per la recinzione del cantiere, gli accessi e le segnalazioni;
- i servizi igienico-assistenziali;
- la viabilità principale di cantiere;
- gli impianti di alimentazione e reti principali di elettricità, acqua, gas ed energia di qualsiasi tipo;
- gli impianti di terra e di protezione contro le scariche atmosferiche;
- le disposizioni per dare attuazione a quanto previsto dall'articolo 102;
- le disposizioni per dare attuazione a quanto previsto dall'articolo 92, comma 1, lettera c);
- le eventuali modalità di accesso dei mezzi di fornitura dei materiali;
- la dislocazione degli impianti di cantiere;
- la dislocazione delle zone di carico e scarico;
- le zone di deposito attrezzature e di stoccaggio materiali e dei rifiuti;
- le eventuali zone di deposito dei materiali con pericolo d'incendio o di esplosione.

**In riferimento alle lavorazioni**, le stesse sono state suddivise in fasi di lavoro e, quando la complessità dell'opera lo richiede, in sottofasi di lavoro, ed è stata effettuata l'analisi dei rischi aggiuntivi, rispetto a quelli specifici propri dell'attività delle imprese esecutrici o dei lavoratori autonomi, connessi in particolare ai seguenti elementi:

- al rischio di investimento da veicoli circolanti nell'area di cantiere;
- al rischio di seppellimento da adottare negli scavi;
- al rischio di caduta dall'alto;
- al rischio di insalubrità dell'aria nei lavori in galleria;
- al rischio di instabilità delle pareti e della volta nei lavori in galleria;
- ai rischi derivanti da estese demolizioni o manutenzioni, ove le modalità tecniche di attuazione siano definite in fase di progetto;
- ai rischi di incendio o esplosione connessi con lavorazioni e materiali pericolosi utilizzati in cantiere;

- ai rischi derivanti da sbalzi eccessivi di temperatura.
- al rischio di elettrocuzione;
- al rischio rumore;
- al rischio dall'uso di sostanze chimiche.

Per ogni elemento dell'analisi il PSC contiene sia le scelte progettuali ed organizzative, le procedure, le misure preventive e protettive richieste per eliminare o ridurre al minimo i rischi di lavoro (ove necessario, sono state prodotte tavole e disegni tecnici esplicativi) sia le misure di coordinamento atte a realizzare quanto previsto nello stesso PSC.

Il presente Piano di Sicurezza e Coordinamento finalizzato alla programmazione delle misure di prevenzione e protezione potrà essere rivisto, in fase di esecuzione, in occasione di:

- modifiche organizzative;
- modifiche progettuali;
- varianti in corso d'opera;
- modifiche procedurali;
- introduzione di nuove tecnologie non previste all'interno del presente piano;
- introduzione di macchine e attrezzature non previste all'interno del presente piano.

Gli aggiornamenti e le modifiche al Piano di Coordinamento e Sicurezza verranno trasmesse all'impresa affidataria dal Committente.

Il PSC dovrà essere custodito presso il Cantiere, mentre permangono in capo al Committente (e/o al Responsabile dei lavori se nominato) e all'impresa affidataria dei lavori gli obblighi di trasmissione previsti dall'art. 101 del D.Lgs 81/2008 e smi.

**0.1 – Elenco delle ditte per accettazione Piano sicurezza e coordinamento**

---

<b>DATA</b>	<b>DITTA</b>	<b>Cognome Nome</b>	<b>Qualifica</b>	<b>Firma per accettazione</b>
-------------	--------------	---------------------	------------------	-------------------------------

<b>1</b>				
<b>2</b>				
<b>3</b>				
<b>4</b>				
<b>5</b>				
<b>6</b>				
<b>7</b>				
<b>8</b>				
<b>9</b>				
<b>10</b>				



## **Cap. 01 – Identificazione e descrizione dell'opera**

---

### **1.1 – Dati di inquadramento del cantiere**

---

#### **Natura dell'opera:**

---

Manutenzione straordinaria strade su varie vie del territorio comunale

#### **Indirizzo del cantiere:**

---

Varie strade del territorio comunale

#### **Progettisti:**

---

Leuratti p.i. William  
Mastrangelo geom. Luca

#### **Direttore Lavori:**

---

#### **ASL territorialmente competente:**

---

Azienda USL di Reggio Emilia  
Sede legale: via Amendola, 2 – 42122  
Tel. 0522.335111 fax.0522. 335200

#### **Direzione Provinciale del lavoro territorialmente competente:**

---

Direzione provinciale del lavoro di Reggio Emilia  
Via P. Borsellino, 40-42 – 42124  
Telefono: 0522/406100 - 0522/406355  
Fax: 0522/437200

#### **Data presunta di inizio dei lavori in cantiere:**

---

01/08/2018

#### **Durata presunta dei lavori in cantiere:**

---

150 gg

#### **Numero massimo presunto dei lavoratori sul cantiere:**

---

12

#### **Numero previsto di imprese e di lavoratori autonomi sul cantiere:**

---

2

#### **Ammontare complessivo presunto dei lavori:**

---

2.226.231,47 €

## 1.2 – Descrizione del contesto in cui è collocato il cantiere

---

### 1.2.1 – Individuazione geografica

L'oggetto del presente Piano di Sicurezza e Coordinamento, concernente in particolare l'aspetto gestionale della sicurezza durante l'esecuzione dei lavori, riguarda l'intervento di manutenzione straordinaria sulle strade del territorio comunale per l'anno 2018.

I vari cantieri, che saranno aperti per eseguire le lavorazioni di progetto, saranno collocati su vari tratti della viabilità esistente del territorio.

Nella cartina sottostante viene messa in evidenza la viabilità principale (sulla base dei volumi di traffico ) nonché la viabilità che è di competenza di altri enti (in questo caso Provincia e ANAS): gli interventi del presente progetto riguardano sia strade della viabilità principale che strade di minore viabilità.

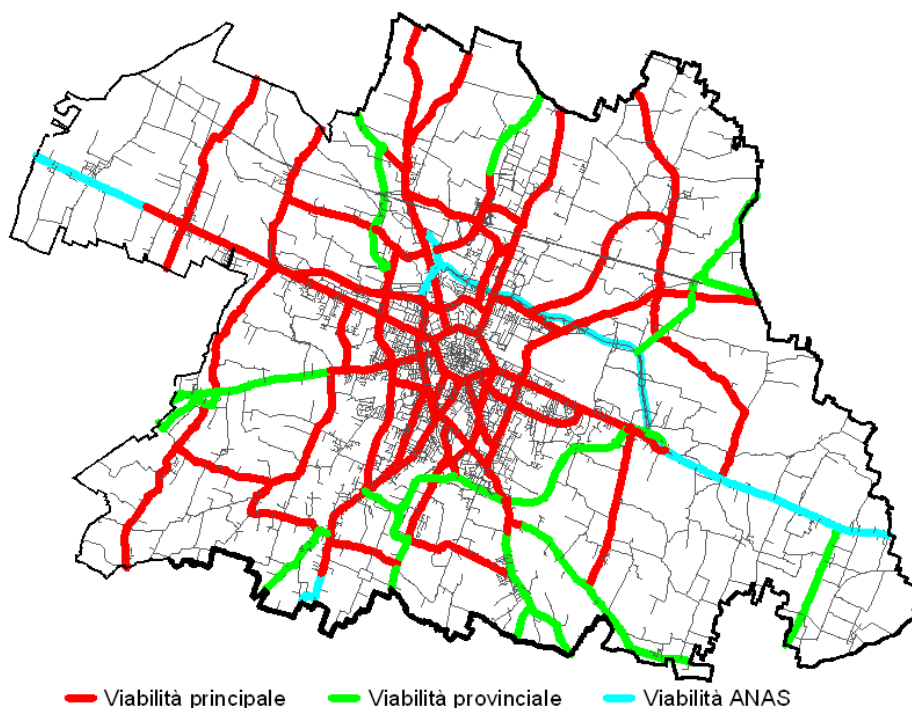



### **1.3 – Descrizione sintetica dell'opera**

Il presente progetto riguarda la definizione degli interventi da realizzare per il rifacimento della pavimentazione stradale in conglomerato bituminoso di diverse strade del territorio comunale.

Inoltre il progetto di manutenzione straordinaria sarà rivolto anche agli altri elementi che compongono l'infrastruttura stradale, per cui saranno inseriti negli interventi che riguarderanno:

- marciapiedi;
- parcheggi;
- barriere di sicurezza;
- piste ciclabili;
- segnaletica stradale;
- ponti e cavalcavia.

#### **Interventi di manutenzione straordinaria sulla viabilità principale e locale**

Il progetto prevede le seguenti tipologie di lavorazioni che saranno realizzate sull'intera sezione stradale o, in alcuni casi, solo su parte di essa:

- a) fresatura della pavimentazione bituminosa esistente per uno spessore variabile da 3 a 20 cm;
- b) posa in opera di conglomerato bituminoso di tipo "Tout venant" normale o modificato per uno spessore variabile dai 10 ai 15 cm;
- c) posa in opera di conglomerato bituminoso di tipo "Binder" normale o modificato per uno spessore variabile dai 5 ai 10 cm;
- d) posa in opera di conglomerato bituminoso di tipo "tappeto di usura" normale o modificato per uno spessore variabile dai 3 ai 7 cm.

Viene valutato caso per caso l'intervento di demolizione e di ricostruzione degli strati, per cui a seconda della situazione presente e dell'importanza dell'arco stradale si rimanda al computo metrico e agli elaborati grafici la definizione puntuale delle lavorazioni da fare oppure no.

#### **Interventi di manutenzione straordinaria sui marciapiedi**

Le vie in territorio urbano sono quasi sempre contornate da marciapiedi su uno o entrambi i lati: questi necessitano di una manutenzione straordinaria di rifacimento di parti ammalorate, oltre che di riparazioni eseguite puntualmente.

Inoltre risulta che molti marciapiedi esistenti siano stati costruiti prima delle normative sull'abbattimento delle barriere architettoniche, per cui sono stati realizzati senza tenere conto delle esigenze degli utenti "deboli" (persone non deambolanti, carrozzine per bambini, anziani, non vedenti e ipovedenti).

Oltre a ciò la mancanza di ripristini regolari alle pavimentazioni dei marciapiedi ha creato situazioni di disagio per la presenza di buche, abrasioni e smottamenti, che non consentono la normale deambulazione dei pedoni.

I lavori oggetto della presente sottoparte consistono principalmente in:

- ripresa di buche e avvallamenti su pavimentazioni in conglomerato bituminoso;
- rifacimento della pavimentazione in conglomerato bituminoso;
- sistemazione di cordoli in cemento e/o granito e pozzetti di ispezione;
- rifacimento di caldana in calcestruzzo nelle parti danneggiate o mancanti;
- costruzione di scivoli, su terra o su marciapiedi esistenti, per il superamento di barriere architettoniche.

#### **Interventi di manutenzione straordinaria sulle piste ciclabili**

Il progetto prevede le stesse tipologie di lavorazioni dei punti precedenti, che saranno realizzate sull'intera sezione della pista ciclabile (o ciclopedonale) o, in alcuni casi, solo su parte di essa.

#### **Interventi di manutenzione straordinaria sulle barriere di sicurezza**

Tra le infrastrutture a corredo della strada, che fanno parte del patrimonio comunale, occorre considerare anche le barriere di sicurezza, a lato della carreggiata, a bordo ponte, di separazione e protezione di corsie carrabili.

Si interverrà per sostituire le parti ammalorate e ripristinare la corretta efficienza in quei punti, dovuti a impatti con veicoli o per movimenti del terreno, in cui lo stato delle barriere non è ottimale, cioè non è garantita la perfetta funzionalità delle opere.

#### **Interventi di manutenzione straordinaria segnaletica**

La rimozione di pavimentazione stradale e successiva posa di nuovo conglomerato bituminoso comporta la realizzazione di nuova segnaletica orizzontale su ogni intervento di manutenzione della viabilità prevista. Viene inoltre considerato che, per completezza e omogeneità, la segnaletica orizzontale sarà rifatta per tutta la lunghezza della via anche se l'intervento di ri-asfaltatura ne dovesse coprire solamente una parte: si provvederà quindi a ripristinare anche le strisce degli attraversamenti pedonali, le fasce ed i denti di arresto e tutto ciò già esistente, nonché la segnaletica verticale che in vari punti dovesse essere necessario ripristinare.

### **Interventi di manutenzione straordinaria su vari cavalcavia**

Alcuni ponti e cavalcavia in cemento armato, realizzati prima degli anni '90, necessitano di opere di manutenzione straordinaria alle strutture in cemento armato, che presentano evidente stato di ammaloramento con affioramento dei ferri d'armatura dalla matrice in calcestruzzo.

In particolare l'intervento si rende necessario in alcuni piloni portanti e sui cordoli laterali dell'impalcato del cavalcavia Partigiano / Cugini.

Tale restauro del cemento armato consiste nella esportazione della parte corticale degradata, pulizia della parte restante in cls e dei ferri d'armatura, trattamento di protezione anticorrosiva dell'armatura, ricostruzione del calcestruzzo eliminato con malte tixotropiche, stesa di pittura elastomerica protettiva antifessurazione.

Inoltre, sui cavalcavia Partigiano / ferrovia RFI e Trattati di Roma è necessario intervenire sui giunti di dilatazione, provvedendo in parte alla loro riparazione e sigillatura.

Le attività di cantiere si svolgeranno presumibilmente nei consueti orari lavorativi: dalle 7.00/8.00 alle 17.00/18.00, previa disposizione diversa imposta dagli Enti territorialmente competenti.

Resta inteso che in caso dovessero essere svolte attività al di fuori dell'orario indicato, tali variazioni dovranno essere segnalate dal responsabile dell'impresa tempestivamente al Coordinatore della Sicurezza.

Le indicazioni descrittive dell'opera sono state desunte dalla documentazione trasmessa e/o dai colloqui intercorsi con i tecnici incaricati dalla Committenza.

Sarà cura del Coordinatore in fase di esecuzione integrare e/o modificare tale descrizione e, nel caso, prescrivere particolari misure di prevenzione e protezione da attuare.

## **Cap. 02 – Individuazione dei soggetti coinvolti**

---

### **2.1 – Identificazione dei nominativi**

---

#### **Committente dell'opera:**

---

Comune di Reggio nell'Emilia - Piazza Prampolini 1

#### **Responsabile dei lavori:**

---

Ing. Ermes Torreggiani

Comune di Reggio Emilia - V. Emilia San Pietro,12

#### **Coordinatore della sicurezza in fase di progettazione:**

---

Ing. Matteo Tanzi

Comune di Reggio Emilia - V. Emilia San Pietro,12

#### **Coordinatore della sicurezza in fase di esecuzione:**

---

**Identificazione delle imprese già selezionate:**

---

Tale elenco deve essere mantenuto aggiornato in relazione all'autorizzazione di ingresso in cantiere di nuove imprese/ditte/lavoratori autonomi da parte del Committente e/o del Responsabile dei lavori, se nominato.

Negli allegati al PSC sono inserite le schede per l'identificazione delle imprese coinvolte, delle imprese subappaltatrici e dei lavoratori autonomi autorizzati ad entrare in cantiere.

## 2.2 – Specificazione delle mansioni

---

### 2.2.1 – Committente o Responsabile dei lavori

In riferimento all'art. 90 del D.Lgs 81/2008 e s.m.i., in particolare nella fase esecutiva dovrà:

Il committente o il responsabile dei lavori	<b>comunica</b> alle imprese affidatarie, alle imprese esecutrici e ai lavoratori autonomi il nominativo del coordinatore per la progettazione e quello del coordinatore per l'esecuzione dei lavori. Tali nominativi sono indicati nel cartello di cantiere.
Il committente o il responsabile dei lavori	<b>ha facoltà</b> di sostituire in qualsiasi momento, anche personalmente, se in possesso dei requisiti di cui all'articolo 98, il coordinatore della sicurezza in fase di progettazione ed esecuzione
Il committente o il responsabile dei lavori, anche nel caso di affidamento dei lavori ad un'unica impresa o ad un lavoratore autonomo:	<p><b>a) verifica l'idoneità tecnico-professionale delle imprese affidatarie, delle imprese esecutrici e dei lavoratori autonomi</b> in relazione alle funzioni o ai lavori da affidare, con le modalità di cui all' <u>ALLEGATO XVII</u>.</p> <p>Nei cantieri la cui entità presunta è inferiore a 200 uomini-giorno e i cui lavori non comportano rischi particolari di cui all'allegato XI il requisito di cui al periodo che precede si considera soddisfatto mediante presentazione da parte delle imprese "e dei lavoratori autonomi" del certificato di iscrizione alla Camera di commercio, industria e artigianato e del documento unico di regolarità contributiva, corredato da autocertificazione in ordine al possesso degli altri requisiti previsti dall' <u>ALLEGATO XVII</u>;</p> <p><b>b) chiede alle imprese esecutrici</b> una dichiarazione dell'organico medio annuo, distinto per qualifica, corredata dagli estremi delle denunce dei lavoratori effettuate all'Istituto nazionale della previdenza sociale (INPS), all'Istituto nazionale assicurazione infortuni sul lavoro (INAIL) e alle casse edili, nonché una dichiarazione relativa al contratto collettivo stipulato dalle organizzazioni sindacali comparativamente più rappresentative, applicato ai lavoratori dipendenti.</p> <p>Nei cantieri la cui entità presunta è inferiore a 200 uomini-giorno e i cui lavori non comportano rischi particolari di cui all'allegato XI, il requisito di cui al periodo che precede si considera soddisfatto mediante presentazione da parte delle imprese del documento unico di regolarità contributiva, fatto salvo quanto previsto dall'articolo 16-bis, comma 10, del decreto-legge 29 novembre 2008, n. 185, convertito, con modificazioni, dalla legge 28 gennaio 2009, n. 2, e dell'autocertificazione relativa al contratto collettivo applicato</p> <p><b>c) trasmette all'amministrazione concedente</b>, prima dell'inizio dei lavori oggetto del permesso di costruire o della denuncia di inizio attività, copia della notifica preliminare di cui all'articolo 99, il documento unico di regolarità contributiva delle imprese e dei lavoratori autonomi, fatto salvo quanto previsto dall'articolo 16-bis, comma 10, del decreto-legge 29 novembre 2008, n. 185, convertito, con modificazioni, dalla legge 28 gennaio 2009, n. 2, e una dichiarazione attestante l'avvenuta verifica della ulteriore documentazione di cui alle lettere a) e b).</p>
<b>In assenza del piano di sicurezza e di coordinamento</b> di cui all'articolo 100 o <b>del fascicolo</b> di cui all'articolo 91, comma 1, lettera b), quando previsti, oppure in assenza di <b>notifica</b> di cui all'articolo 99, quando prevista, oppure in assenza del <b>documento unico di regolarità contributiva</b> delle imprese o dei lavoratori autonomi è <b>sospesa l'efficacia del titolo abilitativo</b> .	
L'organo di vigilanza comunica l'inadempienza all'amministrazione concedente.	

---

**Art. 93 del D.Lgs 81/2008 e smi: Responsabilità dei Committenti e dei Responsabili dei lavori**

1. Il committente è esonerato dalle responsabilità connesse all'adempimento degli obblighi **limitatamente** all'incarico conferito al responsabile dei lavori.

2. La designazione del coordinatore per la progettazione e del coordinatore per l'esecuzione dei lavori, **non esonera** il committente o il responsabile dei lavori dalle responsabilità connesse alla verifica dell'adempimento degli obblighi di cui agli articoli 91, comma 1, e 92, comma 1, lettere a), b), c), d) ed e).

---

---

**Art. 99 del D.Lgs 81/2008 e smi: Notifica Preliminare**

1. Il committente o il responsabile dei lavori, **prima dell'inizio dei lavori, trasmette** all'azienda unità sanitaria locale e alla direzione provinciale del lavoro territorialmente competenti la notifica preliminare elaborata conformemente all' [Allegato XII](#), nonché gli eventuali aggiornamenti nei seguenti casi:

- a) *cantieri di cui all'articolo 90, comma 3;*
- b) *cantieri che, inizialmente non soggetti all'obbligo di notifica, ricadono nelle categorie di cui alla lettera a) per effetto di varianti sopravvenute in corso d'opera;*
- c) *cantieri in cui opera un'unica impresa la cui entità presunta di lavoro non sia inferiore a duecento uomini-giorno.*

2. Copia della notifica deve essere affissa in maniera visibile presso il cantiere e custodita a disposizione dell'organo di vigilanza territorialmente competente.

---

**2.2.2 – Il Coordinatore della sicurezza in fase di progettazione**

In riferimento all'art. 91 del D.Lgs 81/2008 e s.m.i.:

Durante la progettazione dell'opera e comunque prima della richiesta di presentazione delle offerte, il coordinatore per la progettazione:

**a) redige** il piano di sicurezza e di coordinamento di cui all'articolo 100, comma 1, i cui contenuti sono dettagliatamente specificati nell' [ALLEGATO XV](#);

**b) predisporre un fascicolo** adattato alle caratteristiche dell'opera, i cui contenuti sono definiti all' [ALLEGATO XVI](#), contenente le informazioni utili ai fini della prevenzione e della protezione dai rischi cui sono esposti i lavoratori, tenendo conto delle specifiche norme di buona tecnica e dell'allegato II al documento UE 26 maggio 1993. Il fascicolo non è predisposto nel caso di lavori di manutenzione ordinaria di cui all'articolo 3, comma 1, lettera a) del testo unico delle disposizioni legislative e regolamentari in materia di edilizia, di cui al decreto del Presidente della Repubblica 6 giugno 2001, n. 380.

**b-bis) coordina** l'applicazione delle disposizioni di cui all'articolo 90, comma 1...

---

Il fascicolo di cui al comma 1, lettera b), è preso in considerazione all'atto di eventuali lavori successivi sull'opera.

---

### 2.2.3 – Il Coordinatore della sicurezza in fase di esecuzione

In riferimento all'art. 92 del D.Lgs 81/2008 e s.m.i.:

Durante la realizzazione dell'opera, il coordinatore per l'esecuzione dei lavori:

**a) verifica**, con opportune azioni di coordinamento e controllo, **l'applicazione**, da parte delle imprese esecutrici e dei lavoratori autonomi, **delle disposizioni loro pertinenti contenute nel piano di sicurezza e di coordinamento** di cui all'articolo 100 ove previsto e la corretta applicazione delle relative procedure di lavoro.

---

**b) verifica l'idoneità del piano operativo di sicurezza**, da considerare come piano complementare di dettaglio del piano di sicurezza e coordinamento di cui all'articolo 100, assicurandone la coerenza con quest'ultimo, ove previsto, adegua il piano di sicurezza e di coordinamento di cui all'articolo 100, ove previsto e il fascicolo di cui all'articolo 91, comma 1, lettera b), in relazione all'evoluzione dei lavori ed alle eventuali modifiche intervenute, valutando le proposte delle imprese esecutrici dirette a migliorare la sicurezza in cantiere, verifica che le imprese esecutrici adeguino, se necessario, i rispettivi piani operativi di sicurezza.

---

**c) organizza tra i datori di lavoro**, ivi compresi i lavoratori autonomi, **la cooperazione ed il coordinamento delle attività** nonché la loro reciproca informazione.

---

**d) verifica l'attuazione di quanto previsto negli accordi tra le parti sociali** al fine di realizzare il coordinamento tra i rappresentanti della sicurezza finalizzato al miglioramento della sicurezza in cantiere.

---

**e) segnala al committente o al responsabile dei lavori**, previa contestazione scritta alle imprese e ai lavoratori autonomi interessati, le inosservanze alle disposizioni degli articoli 94, 95 e 96 e alle prescrizioni del piano di cui all'articolo 100, ove previsto, e propone la sospensione dei lavori, l'allontanamento delle imprese o dei lavoratori autonomi dal cantiere, o la risoluzione del contratto. Nel caso in cui il committente o il responsabile dei lavori non adotti alcun provvedimento in merito alla segnalazione, senza fornire idonea motivazione, il coordinatore per l'esecuzione dà comunicazione dell'inadempienza alla azienda unità sanitaria locale e alla direzione provinciale del lavoro territorialmente competenti.

---

**f) sospende, in caso di pericolo grave e imminente, direttamente riscontrato, le singole lavorazioni** fino alla verifica degli avvenuti adeguamenti effettuati dalle imprese interessate.

---

## 2.2.4 – Misure generali di tutela

In riferimento all'art. 95 del D.Lgs 81/2008 e s.m.i.:

**I datori di lavoro delle imprese esecutrici**, durante l'esecuzione dell'opera osservano le misure generali di tutela di cui all'articolo 15 e curano, ciascuno per la parte di competenza, in particolare:

**a)** il mantenimento del cantiere in condizioni ordinate e di soddisfacente salubrità;

---

**b)** la scelta dell'ubicazione di posti di lavoro tenendo conto delle condizioni di accesso a tali posti, definendo vie o zone di spostamento o di circolazione;

---

**c)** le condizioni di movimentazione dei vari materiali;

---

**d)** la manutenzione, il controllo prima dell'entrata in servizio e il controllo periodico degli apprestamenti, delle attrezzature di lavoro, degli impianti e dei dispositivi al fine di eliminare i difetti che possono pregiudicare la sicurezza e la salute dei lavoratori;

---

**e)** la delimitazione e l'allestimento delle zone di stoccaggio e di deposito dei vari materiali, in particolare quando si tratta di materie e di sostanze pericolose;

---

**f)** l'adeguamento, in funzione dell'evoluzione del cantiere, della durata effettiva da attribuire ai vari tipi di lavoro o fasi di lavoro;

---

**g)** la cooperazione e il coordinamento tra datori di lavoro e lavoratori autonomi;

---

**h)** le interazioni con le attività che avvengono sul luogo, all'interno o in prossimità del cantiere.

---

## 2.2.5 – L'impresa affidataria

In riferimento all'art. 97 del D.Lgs 81/2008 e s.m.i.:

**Verifica** le condizioni di sicurezza dei lavori affidati e l'applicazione delle disposizioni e delle prescrizioni del piano di sicurezza e coordinamento.

---

Gli obblighi derivanti dall'articolo 26, fatte salve le disposizioni di cui all'articolo 96, comma 2, sono riferiti anche al datore di lavoro dell'impresa affidataria. Per la verifica dell'idoneità tecnico professionale si fa riferimento alle modalità di cui all'ALLEGATO XVII.

---

Il datore di lavoro dell'impresa affidataria deve, inoltre:

**a) coordinare** gli interventi di cui agli articoli 95 e 96.

---

**b) verificare la congruenza dei piani operativi di sicurezza (POS)** delle imprese esecutrici rispetto al proprio, prima della trasmissione dei suddetti piani operativi di sicurezza al coordinatore per l'esecuzione.

---

In relazione ai lavori affidati in subappalto, ove gli apprestamenti, gli impianti e le altre attività di cui al punto 4 dell'allegato XV siano effettuati dalle imprese esecutrici, l'impresa affidataria corrisponde ad esse senza alcun ribasso i relativi oneri della sicurezza.

---

Per lo svolgimento delle attività di cui al presente articolo, il datore di lavoro dell'impresa affidataria, i dirigenti e i preposti devono essere in possesso di adeguata formazione.

---



## 2.2.6 – Le imprese affidatarie e le imprese esecutrici

In riferimento all'art. 96 del D.Lgs 81/2008 e s.m.i., dovrà:

**I datori di lavoro delle imprese affidatarie e delle imprese esecutrici**, anche nel caso in cui nel cantiere operi una unica impresa, anche familiare o con meno di dieci addetti:

**a)** adottano le misure conformi alle prescrizioni di cui all'ALLEGATO XIII

---

**b)** predispongono l'accesso e la recinzione del cantiere con modalità chiaramente visibili e individuabili

---

**c)** curano la disposizione o l'accatastamento di materiali o attrezzature in modo da evitarne il crollo o il ribaltamento

---

**d)** curano la protezione dei lavoratori contro le influenze atmosferiche che possono compromettere la loro sicurezza e la loro salute.

---

**e)** curano le condizioni di rimozione dei materiali pericolosi, previo, se del caso, coordinamento con il committente o il responsabile dei lavori.

---

**f)** curano che lo stoccaggio e l'evacuazione dei detriti e delle macerie avvengano correttamente.

---

**g)** redigono il piano operativo di sicurezza di cui all'articolo 89, comma 1, lettera h).

---

La previsione di cui al comma 1, lettera g), non si applica alle mere forniture di materiali o attrezzature. In tali casi trovano comunque applicazione le disposizioni di cui all'articolo 26.

---

L'accettazione da parte di ciascun datore di lavoro delle imprese del piano di sicurezza e di coordinamento di cui all'articolo 100 nonché la redazione del piano operativo di sicurezza costituiscono, limitatamente al singolo cantiere interessato, adempimento alle disposizioni di cui all'articolo 17 comma 1, lettera a), all'articolo 26, commi 1, lettera b), 3 e 5, e all'articolo 29, comma 3.

---

### **Art. 102 del D.Lgs 81/2008 e s.m.i.: Consultazione dei Rappresentanti per la sicurezza**

Prima dell'accettazione del piano di sicurezza e di coordinamento di cui all'articolo 100 e delle modifiche significative apportate allo stesso, il datore di lavoro di ciascuna impresa esecuttrice consulta il rappresentante dei lavoratori per la sicurezza e gli fornisce eventuali chiarimenti sul contenuto del piano. Il rappresentante dei lavoratori per la sicurezza ha facoltà di formulare proposte al riguardo

---

## 2.2.7 – Lavoratori Autonomi

In riferimento all'art. 94 del D.Lgs 81/2008 e s.m.i.:

I lavoratori autonomi che esercitano la propria attività nei cantieri, fermo restando gli obblighi di cui al presente decreto legislativo, **si adeguano** alle indicazioni fornite dal coordinatore per l'esecuzione dei lavori, ai fini della sicurezza.

Mentre in riferimento all'art. 21 del D.Lgs 81/2008 e s.m.i.:

I componenti dell'impresa familiare di cui all'articolo 230-bis del codice civile, i **lavoratori autonomi** che compiono opere o servizi ai sensi dell'articolo 2222 del codice civile, i coltivatori diretti del fondo, i soci delle società semplici operanti nel settore agricolo, gli artigiani e i piccoli commercianti devono:

**a)** utilizzare attrezzature di lavoro in conformità alle disposizioni di cui al titolo III;

**b)** munirsi di dispositivi di protezione individuale ed utilizzarli conformemente alle disposizioni di cui al titolo III;

**c)** munirsi di apposita tessera di riconoscimento corredata di fotografia, contenente le proprie generalità, qualora effettuino la loro prestazione in un luogo di lavoro nel quale si svolgano attività in regime di appalto o subappalto.

I soggetti di cui al comma 1, relativamente ai rischi propri delle attività svolte e con oneri a proprio carico hanno facoltà di:

**a)** beneficiare della sorveglianza sanitaria secondo le previsioni di cui all'articolo 41, fermi restando gli obblighi previsti da norme speciali;

**b)** partecipare a corsi di formazione specifici in materia di salute e sicurezza sul lavoro, incentrati sui rischi propri delle attività svolte, secondo le previsioni di cui all'articolo 37, fermi restando gli obblighi previsti da norme speciali.

## 2.2.8 – Obblighi di trasmissione

In riferimento all'art. 101 del D.Lgs 81/2008 e s.m.i.,:

**1. Il committente o il responsabile dei lavori trasmette** il piano di sicurezza e di coordinamento a tutte le imprese invitate a presentare offerte per l'esecuzione dei lavori.

In caso di appalto di opera pubblica si considera trasmissione la messa a disposizione del piano a tutti i concorrenti alla gara di appalto.

**2.** Prima dell'inizio dei lavori **l'impresa affidataria trasmette** il piano di cui al comma 1 alle imprese esecutrici e ai lavoratori autonomi.

**3.** Prima dell'inizio dei rispettivi lavori ciascuna **impresa esecutrice** trasmette il proprio piano operativo di sicurezza all'impresa affidataria, la quale, previa verifica della congruenza rispetto al proprio, lo trasmette al coordinatore per l'esecuzione.

I lavori hanno inizio dopo l'esito positivo delle suddette verifiche che sono effettuate tempestivamente e comunque non oltre 15 giorni dall'avvenuta ricezione.

## Cap. 03 – Individuazione, analisi e valutazione dei rischi

---

### 3.1 – Premessa

---

In relazione al cantiere oggetto del presente Piano di Sicurezza e Coordinamento, si individuano, analizzano e valutano i rischi concreti in riferimento:

- *ALL'AREA E ALL'ORGANIZZAZIONE DEL CANTIERE*
- *ALLE LAVORAZIONI ED ALLE LORO INTERFERENZE*

Scopo di questo capitolo è quello di proporre un “inquadramento” di individuazione, analisi e valutazione degli argomenti sopra riportati.

Scopo dei capitoli successivi è quello di dettagliare le scelte, le modalità, organizzative e di coordinamento, e le misure di prevenzione e protezione da attuare per eliminare o almeno ridurre al minimo il rischio di esposizione degli operatori di cantiere, ovvero completare/integrare quanto riportato nel presente capitolo.

L'individuazione, l'analisi e la valutazione dei rischi in riferimento all'area e all'organizzazione - alle lavorazioni ed alle loro interferenze di cantiere sono effettuati con la seguente metodologia:

– **Individuazione delle sorgenti di rischio**

*Identificazione degli elementi che potenzialmente rappresentano un pericolo per gli operatori/visitatori di cantiere*

– **Analisi dei rischi concreti**

*Identificazione dei rischi conseguenti l'individuazione delle sorgenti di rischio*

– **Valutazione dei rischi concreti**

*Valutazione dei rischi riscontrati definendo una stima di accadimento con la seguente terminologia “basso – medio – alto”*

*In particolare si evidenziano le categorie di rischi:*

**Rischi infortunistici**

*Abrasioni, punture, tagli, lacerazioni, perforazioni  
Annegamento  
Contatto con parti in tensione, elettrocuzione  
Getti, schizzi da liquidi o materiali  
Incendi e/o esplosioni  
Investimento e ribaltamento  
Scivolamenti, cadute a livello  
Urti, colpi, impatti e compressioni  
Ustioni*

**Rischi igienico-ambientali**

*Esposizione a radiazioni non ionizzanti (es. saldature...)  
Esposizione/contatto con prodotti chimici, dermatiti e irritazioni  
Esposizione a rumore  
Esposizione a vibrazioni  
Inalazione di polveri, gas e vapori  
Microclima*

**Rischi trasversali - organizzativi**

*Caduta di materiale e/o attrezzature dall'alto  
Caduta di persone dall'alto  
Movimentazione manuale dei carichi  
Seppellimenti e sprofondamenti  
Scivolamenti e cadute*

La **valutazione dei rischi** conseguente all'analisi effettuata per lo specifico cantiere, consente di individuare il livello di rischio della probabilità dell'accadimento di un evento, ovvero indicare le necessarie conseguenti misure di prevenzione e protezione da adottare in cantiere.

In particolare, la metodologia seguita ha portato ad identificare la presenza/assenza dei rischi concreti per le singole fasi di lavoro, o delle sottofasi, quando la complessità dell'intervento lo richiede, quindi a stimarne, in fase di progettazione, il livello di rischio di accadimento.

Al fine di sensibilizzare l'attenzione da parte degli operatori di cantiere ad un comportamento vigile e scrupoloso, durante tutte le fasi di lavoro, l'indicazione grafica (**B**, **M** e **A**) attestante l'individuazione dei rischi concreti nelle singole fasi di lavoro, sta a significare, oltre all'importanza delle misure di prevenzione e protezione da adottare per eliminare o almeno ridurre i rischi, il **grado di attenzione**, che comunque si richiede all'operatore.

Precisamente:

<b>B</b>	RISCHIO BASSO	<p>Il livello d'esposizione ai rischi provenienti dalla sorgente individuata, al momento della valutazione dei rischi è: <b>BASSO</b></p> <p>Il mantenimento di tale livello di rischio di esposizione è comunque subordinato ad un periodico controllo e sorveglianza dell'efficienza delle misure di prevenzione e protezione indicate.</p> <p>L'attività ad essa connessa richiede all'addetto un <b>grado minimo di attenzione</b>.</p> <p>Il riscontro di qualsiasi anomalia riscontrata deve essere comunicato al Preposto ai lavori nominato.</p> <p>Nel caso sospendere la lavorazioni in atto.</p>
<b>M</b>	RISCHIO MEDIO	<p>Il livello di esposizione ai rischi provenienti dalla sorgente individuata, al momento della valutazione dei rischi è: <b>MEDIO</b></p> <p>Prima di eseguire le lavorazioni programmate, è necessario effettuare, da parte dell'operatore, il controllo e la sorveglianza dell'efficienza delle misure di prevenzione indicate e delle misure di protezione adottate in cantiere.</p> <p>L'attività ad essa connessa richiede comunque all'addetto un <b>grado di attenzione medio</b>.</p> <p>Il riscontro di qualsiasi anomalia riscontrata deve essere comunicato al Preposto ai lavori nominato.</p> <p>Nel caso sospendere la lavorazioni in atto.</p>
<b>A</b>	RISCHIO ALTO	<p>Il livello di esposizione ai rischi provenienti dalla sorgente individuata, al momento della valutazione dei rischi è: <b>ALTO</b></p> <p>Prima di eseguire le lavorazioni programmate, è necessario effettuare, da parte dell'operatore, il controllo e la sorveglianza dell'efficienza delle misure di prevenzione indicate e delle misure di protezione adottate in cantiere.</p> <p>Per lo svolgimento dell'attività in oggetto si richiede comunque all'addetto un <b>grado di attenzione elevato</b>.</p> <p>Il riscontro di qualsiasi anomalia riscontrata deve essere comunicato al Preposto ai lavori nominato.</p> <p>Nel caso sospendere la lavorazioni in atto.</p>

In particolare la stima del livello di rischio è stata valutata in relazione a:

**RISCHIO = PROBABILITA' MOLTIPLICATA PER IL DANNO**

$$R = P * D$$

la corrispondenza con i 3 livelli di rischio è stata valutata tramite la matrice seguente:

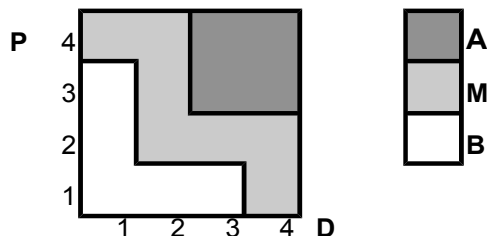

dove:

**SCALA DELLE PROBABILITÀ D'ACCADIMENTO (P)**

P	GIUDIZIO	DEFINIZIONI E CRITERI
4	<b>Altamente Probabile</b>	Esiste una correlazione diretta tra la non conformità ed il verificarsi del danno ipotizzato per i lavoratori. Si ha notizia di danni già verificatisi per la stessa mancanza in situazioni operative simili. Il verificarsi del danno conseguente la mancanza rilevata non susciterebbe alcuno stupore sul luogo di lavoro
3	<b>Probabile</b>	La non conformità può provocare un danno, anche se non in modo automatico e diretto. E' noto qualche episodio in cui alla mancanza ha fatto seguito il danno. Il verificarsi del danno ipotizzato susciterebbe moderata sorpresa.
2	<b>Poco Probabile</b>	La non conformità può provocare un danno, anche se non in modo automatico e diretto. E' noto qualche episodio in cui alla mancanza ha fatto seguito il danno. Il verificarsi del danno ipotizzato susciterebbe grande sorpresa.
1	<b>Improbabile</b>	La non conformità può provocare un danno per la concomitanza di più eventi poco probabili indipendenti. Non sono noti episodi già verificatisi Il verificarsi del danno susciterebbe incredulità

e

**SCALA DELLE ENTITÀ DEL DANNO D**

D	GIUDIZIO	DEFINIZIONI E CRITERI
4	<b>Gravissimo</b>	Infortunio o episodio di esposizione acuta con effetti letali o di invalidità totale. Esposizione cronica con effetti letali e/o totalmente invalidanti.
3	<b>Grave</b>	Infortunio o episodio di esposizione acuta con effetti di invalidità parziale. Esposizione cronica con effetti irreversibili e/o parzialmente invalidanti.
2	<b>Medio</b>	Infortunio o episodio di esposizione acuta con inabilità reversibile. Esposizione cronica con effetti reversibili.
1	<b>Lieve</b>	Infortunio o episodio di esposizione acuta con inabilità rapidamente reversibile. Esposizione cronica con effetti rapidamente reversibili.

### 3.2 – Area ed organizzazione di cantiere

Quindi l'individuazione, l'analisi e la valutazione dei rischi in riferimento all'area e all'organizzazione di cantiere hanno portato al seguente quadro di insieme:

<b>Individuazione sorgenti di rischio</b>	<b>Analisi dei rischi concreti</b>	<b>Valutazione dei rischi concreti</b>
Falde	Possibili cedimenti del terreno	B
Fossati	Poco profondi, possibili cadute di mezzi	B
Alberi	Caduta rami	B
Linee aeree o interrato	Sono interrato diversi tipi di sottoservizi (energia elettrica, gas, acqua, teleriscaldamento)	B
Polveri	Inalazioni polveri create dalle lavorazioni di cantiere	B
Ordigni bellici	Bombardamenti della Seconda guerra Mondiale, prevista bonifica preventiva	B
Accessi	Investimenti personale addetto	M
Dislocazione carico e scarico materiali	Investimenti, urti, colpi, movimentazione manuale dei carichi	B
Zone deposito materiali pericolosi	Investimenti, urti, colpi, movimentazione manuale dei carichi, inalazioni	B
Zone deposito attrezzature	Investimenti, urti, colpi, movimentazione manuale dei carichi	B
Zone deposito materiali	Investimenti, urti, colpi, movimentazione manuale dei carichi	B
Zone deposito rifiuti	Investimenti, urti, colpi, movimentazione manuale dei carichi	B

### 3.3 – Lavorazioni e loro interferenze

---

Mentre l'individuazione, l'analisi e la valutazione dei rischi in riferimento alle lavorazioni e alle loro interferenze hanno portato al seguente quadro di insieme:

<b>Individuazione sorgenti di rischio</b>	<b>Analisi dei rischi concreti</b>	<b>Valutazione dei rischi concreti</b>
Strade	Utilizzo da parte di soggetti terzi con possibilità di collisioni ed investimenti	M
Negozi/esercizi commerciali	Passaggio pedonale esterno al cantiere	B
Uffici	Necessità di transito da parte di pedoni	B

## Cap. 04 – Scelte progettuali ed organizzative

### 4.1 – Premessa

Si fa riferimento alla documentazione tecnico-grafica organizzandola opportunamente in fase di lavoro successive.

Si fa comunque obbligo alla/e impresa/e partecipante/i di confermare quanto esposto oppure di notificare immediatamente al Coordinatore della Sicurezza in fase esecutiva tutte le modifiche eventualmente da apportare.

Tali eventuali modifiche saranno accettate dal Coordinatore della Sicurezza solo se giustificate e correlate da adeguata relazione esplicativa presentata prima dell'apertura del cantiere o, se l'impresa è selezionata in seguito, prima dell'inizio della fase di lavoro interessata.

Le modifiche al piano programmato devono essere presentate da ogni impresa partecipante ai lavori precedentemente ad ogni e qualsiasi variazione dei lavori stessi.

Sarà cura del Committente/Responsabile dei lavori notificare a tutte le imprese partecipanti la richiesta di conferma del Programma dei Lavori predisposto e questo prima dell'inizio dei lavori o della loro assegnazione alle imprese stesse.

Quindi anche in relazione alla valutazione dei rischi effettuata nel capitolo precedente per l'oggetto del presente Piano di Sicurezza e Coordinamento, nei paragrafi seguenti si sviluppano le scelte progettuali ed organizzative, le procedure e misure preventive e protettive per eliminare o almeno ridurre i rischi di lavoro, nonché le misure di coordinamento atte a realizzarle.

### 4.2 – In riferimento all'area di cantiere

In questo paragrafo si individuano le scelte progettuali ed organizzative, le misure preventive e protettive, le conseguenti misure di coordinamento da attuare in riferimento all'area di cantiere, in particolare:

<b>Elemento considerato</b>	<b>Scelte progettuali ed organizzative, procedure e misure preventive e protettive per eliminare o almeno ridurre i rischi di lavoro</b>
Caratteristiche dell'area di cantiere	Le aree su cui si interverrà sono di proprietà comunale.  Per limitare o indirizzare il transito dei veicoli e/o dei pedoni, si predisporrà cartellonistica stradale secondo gli schemi tipo previsti dal Decreto Ministeriale del 10/07/2002 intitolato “Disciplinare tecnico relativo agli schemi segnaletici, differenziati per categoria di strada, da adottare per il segnalamento temporaneo” e dal Codice della strada e relativo Regolamento di attuazione.  A titolo di esempio, negli allegati al presente PSC, Capitolo 11, vengono riportate le tavole della segnaletica temporanea del Decreto sopracitato che interessano le tipologie di strade che possono essere oggetto dei lavori del progetto.  Per creare meno disagi possibili alla circolazione, tali schemi operativi saranno di volta in volta concordati con la ditta esecutrice ed il Servizio Mobilità del Comune di Reggio Emilia.
<b>Misure di coordinamento da attuare</b>	Attraverso la programmazione degli interventi, le ditte che entreranno in cantiere saranno informate delle sovrapposizioni con altri operatori, ed è obbligo delle stesse confrontare il programma predisposto con i propri metodi di lavoro per eventuali modifiche.



### 4.3 – In riferimento all'organizzazione di cantiere

In questo paragrafo si individuano le scelte progettuali ed organizzative, le misure preventive e protettive, le conseguenti misure di coordinamento da attuare in riferimento all'organizzazione di cantiere, in particolare:

Elemento considerato	Analisi di dettaglio
Modalità da seguire per la recinzione del cantiere, gli accessi e le segnalazioni	Si predisporrà cartellonistica stradale secondo gli schemi tipo previsti dal Decreto Ministeriale del 10/07/2002 e dal Codice della strada e relativo Regolamento di attuazione. Verranno inoltre utilizzati transenne, birilli, nastri per delimitazioni delle aree secondo gli schemi approvati.
Servizi igienico - assistenziali	Essendo interventi all'interno del centro cittadino, gli operatori delle imprese potranno utilizzare i servizi igienici dei vari locali pubblici che si troveranno nelle immediate vicinanze.
Viabilità principale	La viabilità coincide con quella esistente
Disposizioni per dare attuazione a quanto previsto dall'art. 102 ( <i>consultazione dei Rappresentanti dei lavoratori per la sicurezza</i> )	Verifica di avvenuta consultazione del PSC Richiesta di presenza alle riunioni di coordinamento Verifica di esecuzione di sopralluoghi di cantiere Richiesta che particolari trasmissioni siano controfirmate, per presa visione/conoscenza, dal rappresentante dei lavoratori per la sicurezza
Disposizioni per dare attuazione a quanto previsto dall'art. 92, comma 1 lett. c) ( <i>organizzare tra i datori di lavoro e lavoratori autonomi, la cooperazione e il coordinamento delle attività nonché la reciproca informazione</i> )	Prescrizione di attivazione attività di cooperazione e coordinamento, in particolare in fasi significative di lavoro o qualora esigenze di cantiere, a giudizio del CSE, lo richiedano Richiesta trasmissione documentazione attestante l'avvenuta attività al CSE
Modalità di accesso e fornitura dei materiali	Lungo la rete stradale esistente
Dislocazione degli impianti di cantiere	Non previsti
Dislocazione delle zone di carico e scarico	Lunga la rete stradale esistente
Zone di deposito dei materiali con pericolo di incendio o di esplosione	Non previsti
<b>Misure di coordinamento da attuare</b> Eventuali a giudizio del CSE	

#### **4.4 – In riferimento alle lavorazioni**

---

In questo paragrafo si individuano le scelte progettuali ed organizzative, le misure preventive e protettive, le conseguenti misure di coordinamento da attuare in riferimento alle lavorazioni.

In riferimento a quest'ultime, il coordinatore per la progettazione suddivide le singole lavorazioni in fasi di lavoro e, quando la complessità dell'opera lo richiede, in sottofasi di lavoro, ed effettua l'analisi dei rischi presenti, con riferimento all'area e all'organizzazione del cantiere, alle lavorazioni e alle loro interferenze, ad esclusione di quelli specifici propri dell'impresa, facendo in particolare attenzione ai seguenti:

- a) al rischio di investimento da veicoli circolanti nell'area di cantiere
- b) al rischio di seppellimento da adottare negli scavi
- c) al rischio di caduta dall'alto
- d) al rischio di insalubrità dell'aria nei lavori in galleria
- e) al rischio di instabilità delle pareti e della volta nei lavori in galleria
- f) ai rischi derivanti da estese demolizioni o manutenzioni, ove le modalità tecniche di attuazione siano definite in fase di progetto
- g) ai rischi di incendio o esplosione connessi con lavorazioni e materiali pericolosi utilizzati in cantiere
- h) ai rischi derivanti da sbalzi eccessivi di temperatura
- i) al rischio di elettrocuzione
- l) al rischio rumore
- m) al rischio dall'uso di sostanze chimiche

In relazione alle scelte progettuali effettuate si evidenziano, in questo paragrafo, le procedure e le misure preventive e protettive richieste per eliminare o ridurre al minimo i rischi di lavoro.

Le specifiche indicazioni sulle modalità operative di esecuzione e la relativa prevenzione dei rischi dovranno essere contenute nei POS delle diverse imprese a cui sono affidati i lavori, in relazione ai rischi connessi alle proprie lavorazioni in cantiere, in forma complementare e di dettaglio al presente PSC.

Tutte le prescrizioni operative presenti nelle parti successive del presente PSC, sono legate ai tipi di rischio prima delineati.

Nel caso in cui non sussistano rischi specifici, nello svolgimento dei lavori rimangono valide le norme generali per la sicurezza dei cantieri temporanei e mobili (art. 15 del D.Lgs 81/2008).

#### **Identificazione/descrizione della fase lavorativa**

---

##### **Interventi di manutenzione straordinaria sulla viabilità principale e locale**

Il progetto prevede le seguenti tipologie di lavorazioni che saranno realizzate sull'intera sezione stradale o, in alcuni casi, solo su parte di essa:

- e) fresatura della pavimentazione bituminosa esistente per uno spessore variabile da 3 a 20 cm;
- f) posa in opera di conglomerato bituminoso di tipo "Tout venant" normale o modificato per uno spessore variabile dai 10 ai 15 cm;
- g) posa in opera di conglomerato bituminoso di tipo "Binder" normale o modificato per uno spessore variabile dai 5 ai 10 cm;
- h) posa in opera di conglomerato bituminoso di tipo "tappeto di usura" normale o modificato per uno spessore variabile dai 3 ai 7 cm.

Viene valutato caso per caso l'intervento di demolizione e di ricostruzione degli strati, per cui a seconda della situazione presente e dell'importanza dell'arco stradale si rimanda al computo metrico e agli elaborati grafici la definizione puntuale delle lavorazioni da fare oppure no.

##### **Interventi di manutenzione straordinaria sui marciapiedi**

Le vie in territorio urbano sono quasi sempre contornate da marciapiedi su uno o entrambi i lati: questi necessitano di una manutenzione straordinaria di rifacimento di parti ammalorate, oltre che di riparazioni eseguite puntualmente.

Inoltre risulta che molti marciapiedi esistenti siano stati costruiti prima delle normative sull'abbattimento delle barriere architettoniche, per cui sono stati realizzati senza tenere conto delle esigenze degli utenti "deboli" (persone non deambolanti, carrozzine per bambini, anziani, non vedenti e ipovedenti).

Oltre a ciò la mancanza di ripristini regolari alle pavimentazioni dei marciapiedi ha creato situazioni di disagio per la presenza di buche, abrasioni e smottamenti, che non consentono la normale deambulazione dei pedoni.

I lavori oggetto della presente sottoparte consistono principalmente in:

- ripresa di buche e avvallamenti su pavimentazioni in conglomerato bituminoso;
- rifacimento della pavimentazione in conglomerato bituminoso;
- sistemazione di cordoli in cemento e/o granito e pozzetti di ispezione;
- rifacimento di caldana in calcestruzzo nelle parti danneggiate o mancanti;
- costruzione di scivoli, su terra o su marciapiedi esistenti, per il superamento di barriere architettoniche.

#### **Interventi di manutenzione straordinaria sulle piste ciclabili**

Il progetto prevede le stesse tipologie di lavorazioni dei punti precedenti, che saranno realizzate sull'intera sezione della pista ciclabile (o ciclopedonale) o, in alcuni casi, solo su parte di essa.

#### **Interventi di manutenzione straordinaria sulle barriere di sicurezza**

Tra le infrastrutture a corredo della strada, che fanno parte del patrimonio comunale, occorre considerare anche le barriere di sicurezza, a lato della carreggiata, a bordo ponte, di separazione e protezione di corsie carrabili.

Si interverrà per sostituire le parti ammalorate e ripristinare la corretta efficienza in quei punti, dovuti a impatti con veicoli o per movimenti del terreno, in cui lo stato delle barriere non è ottimale, cioè non è garantita la perfetta funzionalità delle opere.

#### **Interventi di manutenzione straordinaria segnaletica**

La rimozione di pavimentazione stradale e successiva posa di nuovo conglomerato bituminoso comporta la realizzazione di nuova segnaletica orizzontale su ogni intervento di manutenzione della viabilità prevista. Viene inoltre considerato che, per completezza e omogeneità, la segnaletica orizzontale sarà rifatta per tutta la lunghezza della via anche se l'intervento di ri-asfaltatura ne dovesse coprire solamente una parte: si provvederà quindi a ripristinare anche le strisce degli attraversamenti pedonali, le fasce ed i denti di arresto e tutto ciò già esistente, nonché la segnaletica verticale che in vari punti dovesse essere necessario ripristinare.

#### **Interventi di manutenzione straordinaria sul cavalcavia Partigiano / Emilia**

Alcuni ponti e cavalcavia in cemento armato, realizzati prima degli anni '90, necessitano di opere di manutenzione straordinaria alle strutture in cemento armato, che presentano evidente stato di ammaloramento con affioramento dei ferri d'armatura dalla matrice in calcestruzzo.

In particolare l'intervento si rende necessario in alcuni piloni portanti e sui cordoli laterali dell'impalcato del cavalcavia Partigiano / Cugini.

Tale restauro del cemento armato consiste nella esportazione della parte corticale degradata, pulizia della parte restante in cls e dei ferri d'armatura, trattamento di protezione anticorrosiva dell'armatura, ricostruzione del calcestruzzo eliminato con malte tixotropiche, stesa di pittura elastomerica protettiva antifessurazione.

Inoltre, sui cavalcavia Partigiano / ferrovia RFI e Trattati di Roma è necessario intervenire sui giunti di dilatazione, provvedendo in parte alla loro riparazione e sigillatura.

#### **Analisi dei rischi con riferimento all'area e alla organizzazione del cantiere**

---

I rischi sono relativi all'investimento dei tecnici e degli operai presenti da parte dei mezzi di cantiere, in quanto le zone si configurano come aree di transito, ed alla caduta dall'alto degli operai per l'intervento sul cavalcavia.

#### **Analisi dei rischi con riferimento alle lavorazioni e alle loro interferenze**

---

Le lavorazioni in oggetto possono essere svolte contemporaneamente da più squadre di operai, in quanto gli interventi sono piuttosto limitati nel senso di occupazione degli spazi.

#### **Scelte progettuali ed organizzative, le procedure, le misure preventive e protettive e di coordinamento**

---

Le squadre impegnate nelle lavorazioni in oggetto dovranno operare non a stretto contatto, coordinandosi con la Direzione lavori per la scelta delle priorità.

Si predisporrà cartellonistica stradale secondo gli schemi tipo previsti dal Decreto Ministeriale del 10/07/2002 e dal Codice della strada e relativo Regolamento di attuazione.

Verranno inoltre utilizzati transenne, birilli, nastri per delimitazioni delle aree secondo gli schemi approvati e piattaforme mobili per l'intervento sul cavalcavia.

#### **Procedure complementari e di dettaglio**

---

Non previste

## 4.5 – Valutazione preliminare impatto acustico

---

La normativa 81/08 introduce il concetto di valutazione preliminare dell'esposizione di rumore di un lavoratore a scopo preventivo, secondo quanto indicato nelle "modalità di attuazione della valutazione del rumore".

In linea generale, pur rimanendo auspicabile la valutazione effettuata cantiere per cantiere, la normativa prevede che l'esposizione personale al rumore possa essere calcolata, in fase preventiva, facendo riferimento a tempi di esposizione e a livelli di rumore standardizzati individuati da studi e misurazioni riconosciuti dalla Commissione Prevenzione Infortuni.

Tale procedura permette di individuare da subito, all'inizio di ogni cantiere i lavoratori potenzialmente a rischio, permettendo così un maggior controllo di questo delicato aspetto.

La valutazione di controllo prevista dal D.Lgs. 81/08, va comunque successivamente effettuata, durante la fase di cantiere, al fine di verificare le previsioni di esposizione al rumore e/o individuando le eventuali differenze o ulteriori categorie a rischio.

Con riferimento a quanto indicato precedentemente si riportano di seguito le tabelle riassuntive:

<b>COSTRUZIONE DI STRADE, DI FONDAZIONE E DI STERRO</b>	Lep dBA
Macchine per lo sterro con potenza motore inferiore a 15 CV	<80
Escavatori idraulici	80-85
p.es. escavatori con scalpello	100-105
Caricatrici compatti	85-90
Macchine per lo sterro con potenza motore superiore a 150 CV	90-95
Escavatori	90-95
Caricatrici	85-90
Scarper	95-100
Dumper	85-90
Spianatrici	85-90
Cospiratori	90-95
Costipatori per lastre	90-95
Costipatori per scavi	90-95
Rulli vibratori	90-95
Macchine per la posa rivestimenti	90-95
Rulli	80-85
<b>EDILIZIA</b>	
Lavori di cassetatura	85-90
Seghe circolari	90-95
Pompe per calcestruzzo	90-95
Vibratori a immersione	80-85
Vibratori esterni	95-100
Lavori da muratore (senza macchine)	80-85
Fresatrici portatili	100-105
Montaggio di elementi	<80

In forma riassuntiva l'esposizione dei lavoratori del cantiere esemplificato nelle pagine precedenti è la seguente:

**Lep inferiore a 80 dBA :**

- ferraioli
- muratori,
- operai comuni (non facenti uso di martello pneumatico),
- gruista.

**Lep compreso tra 80 e 85 dBA :**

- carpentieri
- addetti alla centrale di betonaggio
- escavatorista
- dumperista

**Lep compreso tra 85 e 90 dBA :**

- manovale addetto al martello perforatore
- (esposizione temporale tra l'1% e il 2%).

## Cap. 05 – Prescrizioni operative, misure preventive e protettive

---

### 5.1 – Premessa

---

In alcune lavorazioni sarà inevitabile la co-presenza di operatori di imprese diverse che opereranno.

Quando non si può procedere diversamente e c'è la co-presenza di operatori che compiono diverse lavorazioni, ciascuno di essi dovrà adottare le stesse misure di prevenzione e DPI degli altri in particolare elmetto e scarpe, otoprotettori (in occasione di operazioni rumorose), occhiali e maschere appositi (in occasioni di operazioni di saldatura).

L'Impresa affidataria dei lavori effettuerà attività di coordinamento delle proprie imprese subappaltatrici/fornitrici o lavoratori autonomi.

L'Impresa affidataria dei lavori trasmette il Piano di Sicurezza e Coordinamento compresi allegati, alle imprese subappaltatrici/subfornitrici.

La programmazione degli interventi, dall'allestimento del cantiere fino al completamento dell'opera, ha tenuto conto sia della tipologia dell'intervento, dei materiali da utilizzare, della tecnologia costruttiva, sia dell'area interessata dall'intervento e delle zone limitrofe alla stessa.

Il programma lavori predisposto, in fase di progettazione, individua le sovrapposizioni previste nelle diverse fasi di lavoro durante l'esecuzione dell'opera.

Sarà cura dell'impresa, o delle imprese, appaltatrice/i confermare quanto previsto od integrare lo schema proposto in relazione alle specifiche situazioni.

L'individuazione delle sovrapposizioni indicate risulta dall'elaborazione delle ipotesi fatte per la stesura del diagramma dei lavori.

È quindi possibile che l'evolversi della situazione reale, anche in virtù di tecniche ed esigenze specifiche delle imprese partecipanti, porti a diversi risultati.

Si ricorda che è obbligo per le imprese partecipanti confrontare il Programma dei Lavori, ed il relativo diagramma, con i propri metodi, procedure ed organizzazione del lavoro e dare eventuale tempestiva comunicazione al Coordinatore della Sicurezza in caso di modifiche e/o integrazioni a quanto proposto.

#### **Norme generali di riferimento**

Al fine di eliminare o almeno ridurre al minimo le eventuali interferenze presenti, è fatto obbligo al Preposto ai Lavori ed ai singoli Responsabili della Sicurezza delle imprese presenti di:

- segregare le aree di lavorazione e segnalare alle altre squadre, o lavoratori autonomi:
  - a) *la propria presenza e il tipo di attività che si intende intraprendere*
  - b) *le sostanze utilizzate*
- evitare nel modo più assoluto lavorazioni "in verticale" con possibilità di contatto o caduta di materiali, ecc. nelle zone sottostanti
- informare i propri lavoratori circa:
  - a) *la presenza di altre squadre, o lavoratori autonomi*
  - b) *i limiti del loro intervento*
  - c) *i percorsi obbligati di accesso / spostamento*

La segregazione delle aree di lavoro deve essere predisposta sia in relazione alla zona di competenza (segregazione orizzontale) che in relazione ai rischi e pericoli per le persone che si potrebbero trovare nelle aree sottostanti o sovrastanti (segregazione verticale)

Il pericolo di incendio nei lavori edili rende fondamentale, in relazione anche alle problematiche della sovrapposizione di fasi lavorative:

- a) *l'obbligo di segnalazione delle sostanze utilizzate*
- b) *l'assoluto divieto di abbandonare, anche per piccole pause, attrezzature in moto, sotto carica o comunque con possibilità di accensione*
- c) *l'obbligo di mantenere il posto di lavoro in condizioni di pulizia eliminando costantemente la formazione di detriti che possano essere fonte di incendio*
- d) *l'obbligo di mantenere costantemente controllati ed operativi i dispositivi di estinzione portatili (estintori) in relazione alle caratteristiche del lavoro che si sta svolgendo*

Si rimanda al Responsabile del Servizio di Prevenzione e Protezione delle varie imprese il controllo reale in cantiere di tali situazioni.

In allegato è posto il crono programma di riferimento.

## **5.2 – Analisi delle interferenze tra lavorazioni**

---

In relazione alle interferenze tra lavorazioni si individuano le prescrizioni operative, le misure preventive e protettive ed i dispositivi di protezione individuale da adottare.

In particolare, dal crono-programma predisposto si evidenziano le seguenti possibili interferenze lavorative:

<b>Individuazione delle interferenze</b>	<b>Prescrizioni operative per lo sfasamento spaziale o temporale delle lavorazioni</b>	<b>Modalità di verifica del rispetto di tali prescrizioni</b>

Durante i periodi di maggior rischio dovuto ad interferenze di lavoro, il coordinatore per l'esecuzione verifica periodicamente, previa consultazione della direzione dei lavori, delle imprese esecutrici e dei lavoratori autonomi interessati, la compatibilità della relativa parte di PSC con l'andamento dei lavori, aggiornando il Piano di Sicurezza e Coordinamento ed in particolare il crono-programma dei lavori, se necessario.

## Cap. 06 – Coordinamento uso comune attrezzature

---

### 6.1 – Premessa

---

Il presente paragrafo contiene le misure di coordinamento relative all'uso comune da parte di più imprese e lavoratori autonomi, come scelta di pianificazione lavori finalizzata alla sicurezza, di apprestamenti, attrezzature, infrastrutture, mezzi e servizi di protezione collettiva.

Tutte le **attrezzature** utilizzate sul cantiere devono essere identificabili.

L'Attività proprietaria risponde della programmazione della manutenzione, funzionalità ed efficienza delle stesse garantendo del corretto funzionamento anche in riguardo delle ditte terze che ne fanno uso.

Tutte le attrezzature sono utilizzate da operatori dipendenti della Attività proprietaria.

Nel caso in cui si rendesse necessario l'utilizzo, da parte di terzi, dell'attrezzatura, si regolamenterà tale situazione mediante verbale di consegna.

Qualora un mezzo di sollevamento con relativo operatore della ditta appaltatrice, sia messo a servizio di un subappaltatore, il subappaltatore risponderà dell'operato del gruista stesso e pertanto, l'impresa subappaltatrice dovrà provvedere internamente al coordinamento con i propri lavoratori, alla verifica che il mezzo sia adeguato per i lavori da svolgere e che l'operatore riceva chiare istruzioni sul lavoro da eseguire.

Per l'impiego comune dell'**impianto elettrico**, tutte le ditte utilizzano un proprio sottoquadro immediatamente a valle del quadro principale con un grado di protezione adeguato alle proprie lavorazioni, indipendentemente dal grado di protezione del quadro principale.

Successivamente all'installazione dell'impianto elettrico di cantiere, il tecnico predisporrà la documentazione tecnica prevista dalla Legge.

Sono garantite le manutenzioni previste di Legge, fermo restando l'esecuzione di interventi urgenti in caso di riscontro di anomalie.

La costruzione, l'utilizzo, la manutenzione e la regolarità dei **ponteggi** (regolata dai contenuti del PIMUS) è costantemente verificata dal preposto incaricato.

Egli ne verificherà costantemente la perfetta efficienza con particolare attenzione verso le ditte terze utilizzatrici del ponteggio stesso.

A queste ultime in genere, comunque, è evidenziato l'obbligo del mantenimento in efficienza degli impianti/attrezzature, ovvero il divieto di manomissione delle protezioni esistenti in cantiere.

Qualora un'opera provvisoria venga messa a disposizione esclusivamente ad un'altra ditta dovrà essere redatto un verbale di consegna dell'opera provvisoria. In assenza di tale documento, la ditta realizzatrice risponderà dell'efficienza e della manutenzione dell'opera provvisoria.

Saranno cura dell'Impresa appaltatrice la realizzazione, la gestione e la manutenzione dell'**accessibilità e viabilità** dell'area di intervento.

Una volta organizzati tali "fattori" dovrà essere affidato al Preposto ai lavori di cantiere il controllo degli accessi e dei percorsi con lo scopo di rendere le piste percorribili e sicure e soprattutto mantenendole adeguate al luogo; sgombre di materiali, di risulta e di costruzione, che potrebbe essere di ostacolo alle normali lavorazioni previste.

Ugualmente si provvederà alla pulitura, anche per mezzo di spazzatrici, delle strade pubbliche percorse dai mezzi di cantiere.

Nelle zone di carico e scarico dei materiali saranno individuati idonei percorsi pedonali protetti.

## **6.2 – Modalità di gestione**

---

Le misure di coordinamento relative all'uso comune di apprestamenti, attrezzature, infrastrutture, mezzi e servizi di protezione collettiva, sono definite analizzando il loro uso comune da parte di più imprese e lavoratori autonomi, in particolare:

<b>Individuazione di apprestamenti, attrezzature, infrastrutture, mezzi e servizi di protezione collettiva</b>	<b>Misure di coordinamento derivanti dall'analisi di uso comune di apprestamenti, attrezzature, infrastrutture, mezzi e servizi di protezione collettiva</b>
Non sono previsti particolari usi comuni che prevedano apprestamenti, attrezzature, infrastrutture, mezzi e servizi di protezione individuale	

## **6.3 – Pianificazione della gestione operativa**

---

Il coordinatore per l'esecuzione dei lavori integra il PSC con i nominativi delle imprese esecutrici e dei lavoratori autonomi tenuti ad attivare quanto previsto al punto 2.2.4 ed al punto 2.3.4 e, previa consultazione delle imprese esecutrici e dei lavoratori autonomi interessati, indica la relativa cronologia di attuazione e le modalità di verifica.



## Cap. 07 – Modalità di cooperazione e coordinamento

---

In questo capitolo si evidenziano le modalità organizzative della cooperazione e del coordinamento, nonché della reciproca informazione, fra i datori di lavoro e tra questi ed i lavoratori autonomi.

### 7.1 – Procedure di coordinamento dell'attività di cantiere del CSE

---

In considerazione della complessità delle opere da realizzare, l'attività di coordinamento della sicurezza, in esecuzione, sarà svolta come di seguito illustrata.

#### 7.1.1 – Flusso di gestione del coordinamento di cantiere

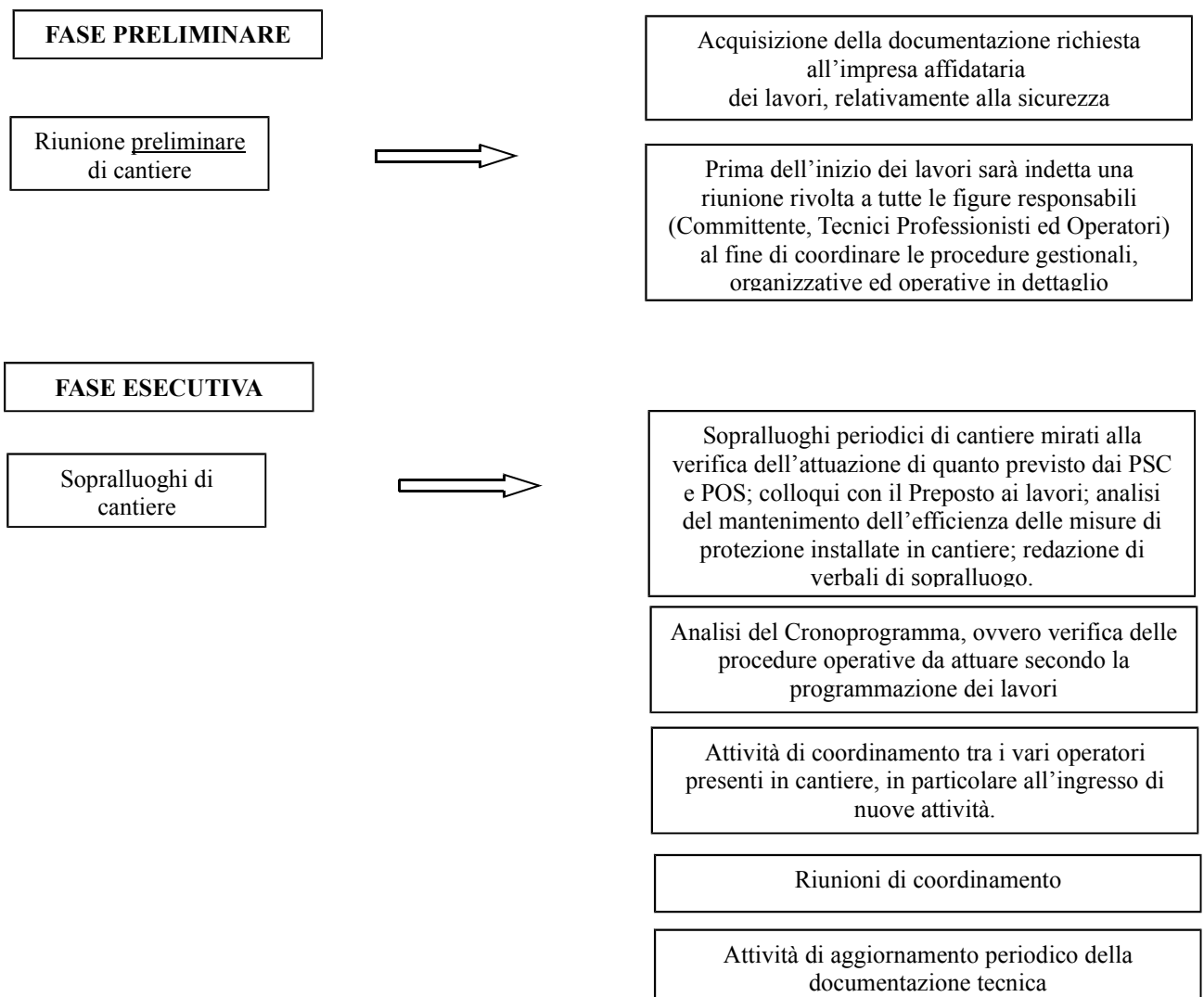

### **7.1.2 – Riunioni di Coordinamento**

- Le riunioni di coordinamento sono parte integrante del presente Piano e costituiscono fase fondamentale per assicurare l'applicazione delle disposizioni in esso contenute.
- La convocazione, la gestione e la presidenza delle riunioni è compito del Coordinatore in fase esecutiva che ha facoltà di indire tale procedimento ogni qualvolta ne ravvisi la necessità.
- La convocazione alle riunioni di coordinamento può avvenire tramite fax o e-mail certificata.

### **È FATTO OBBLIGO AI SOGGETTI INVITATI, DI PARTECIPARE ALLE RIUNIONI DI COORDINAMENTO.**

### **7.1.3 – Sopralluoghi di cantiere**

In occasione della sua presenza in cantiere, il Coordinatore per l'esecuzione eseguirà dei sopralluoghi assieme al Responsabile dell'impresa appaltatrice di riferimento, o suo delegato, per verificare l'attuazione delle misure previste nel piano di sicurezza ed il rispetto della legislazione in materia di prevenzione infortuni ed igiene del lavoro da parte delle imprese presenti in cantiere.

In caso di evidente non rispetto delle norme, il Coordinatore per l'esecuzione farà presente la non conformità al Responsabile di cantiere dell'impresa inadempiente e se l'infrazione non sarà grave rilascerà una verbale di non conformità sul quale annoterà l'infrazione ed il richiamo al rispetto della norma.

Il verbale sarà firmato per ricevuta dal Responsabile di cantiere che ne conserverà una copia e provvederà a sanare la situazione.

Il Coordinatore per l'esecuzione ha facoltà di annotare anche sul giornale di cantiere, sue eventuali osservazioni in merito all'andamento dei lavori.

Se il mancato rispetto ai documenti ed alle norme di sicurezza può causare un grave infortunio il Coordinatore per l'esecuzione richiederà la immediata messa in sicurezza della situazione e se ciò non fosse possibile procederà all'immediata sospensione della lavorazione comunicando la cosa al Committente in accordo con quanto previsto dall'art. 92, comma e del D. Lgs 91/2008.

Qualora il caso lo richieda, il Coordinatore per l'esecuzione potrà concordare con il Responsabile dell'impresa delle istruzioni di sicurezza non previste dal piano di sicurezza e coordinamento.

Le istruzioni saranno date sotto forma di comunicazioni scritte che saranno firmate per accettazione dal Responsabile dell'impresa appaltatrice.

### **7.1.4 – Sospensione dei lavori per motivi di sicurezza**

In caso di inadempienze, il Coordinatore della sicurezza in fase di esecuzione provvederà a segnalare al Committente o al Responsabile dei lavori, previa contestazione scritta alle imprese e ai lavoratori autonomi interessati, le inosservanze alle disposizioni degli articoli 94, 95 e 96 e alle prescrizioni del Piano di cui all'articolo 100 del D.Lgs 81/2008 e s.m.i. e proporre la sospensione dei lavori, l'allontanamento delle imprese o dei lavoratori autonomi dal cantiere, o la risoluzione del contratto.

Nel caso in cui il Committente o il Responsabile dei lavori non adotti alcun provvedimento in merito alla segnalazione, senza fornire idonea motivazione, il Coordinatore per l'esecuzione provvede a dare comunicazione dell'inadempienza alla Azienda unità sanitaria locale territorialmente competente e alla Direzione provinciale del lavoro.

In caso di pericolo grave ed imminente, direttamente riscontrato, il Coordinatore in fase di esecuzione sospenderà le singole lavorazioni fino alla verifica degli avvenuti adeguamenti effettuati dalle imprese interessate.

**La durata delle eventuali sospensioni dovute ad inosservanze, da parte dell'Appaltatore, delle norme in materia di sicurezza, non comporterà uno slittamento dei tempi di ultimazione dei lavori previsti dal Contratto.**

### 7.1.5 – Accettazione del Piano di Sicurezza e Coordinamento

Prima dell'accettazione del Piano di Sicurezza e di Coordinamento e delle modifiche significative apportate allo stesso, il Datore di lavoro di ciascuna impresa esecutrice consulta il Rappresentante per la sicurezza e gli fornisce eventuali chiarimenti sul contenuto del Piano.

Il Rappresentante per la sicurezza può formulare proposte al riguardo.

In caso di richiesta di modifica alle procedure organizzative, gestionali ed operative riportate nel presente Piano, l'Appaltatore dovrà trasmetterla al Coordinatore della Sicurezza in fase di esecuzione, il quale valuterà le motivazioni della domanda.

Prima dell'inizio dei lavori l'impresa aggiudicataria trasmette il Piano di Sicurezza e Coordinamento alle imprese esecutrici e ai lavoratori autonomi.

*L'Appaltatore è tenuto a curare il coordinamento di tutte le imprese subappaltatrici compatibili tra loro e coerenti con il Piano presentato dall'Appaltatore.*

*In caso di associazione temporanea o di consorzio di imprese detto obbligo incombe all'impresa mandataria capogruppo.*

*Il Direttore tecnico di cantiere è responsabile del rispetto del Piano da parte di tutte le imprese impegnate nell'esecuzione dei lavori.*

### 7.1.6 – Obblighi dell'impresa affidataria, esecutrice e lavoratori autonomi

Vedere quanto riportato in premessa

### 7.1.7 – Gestione dei Subappalti

Schematizzazione tipo posta come esempio:

#### A) Procedure organizzative e gestionali dei subappalti

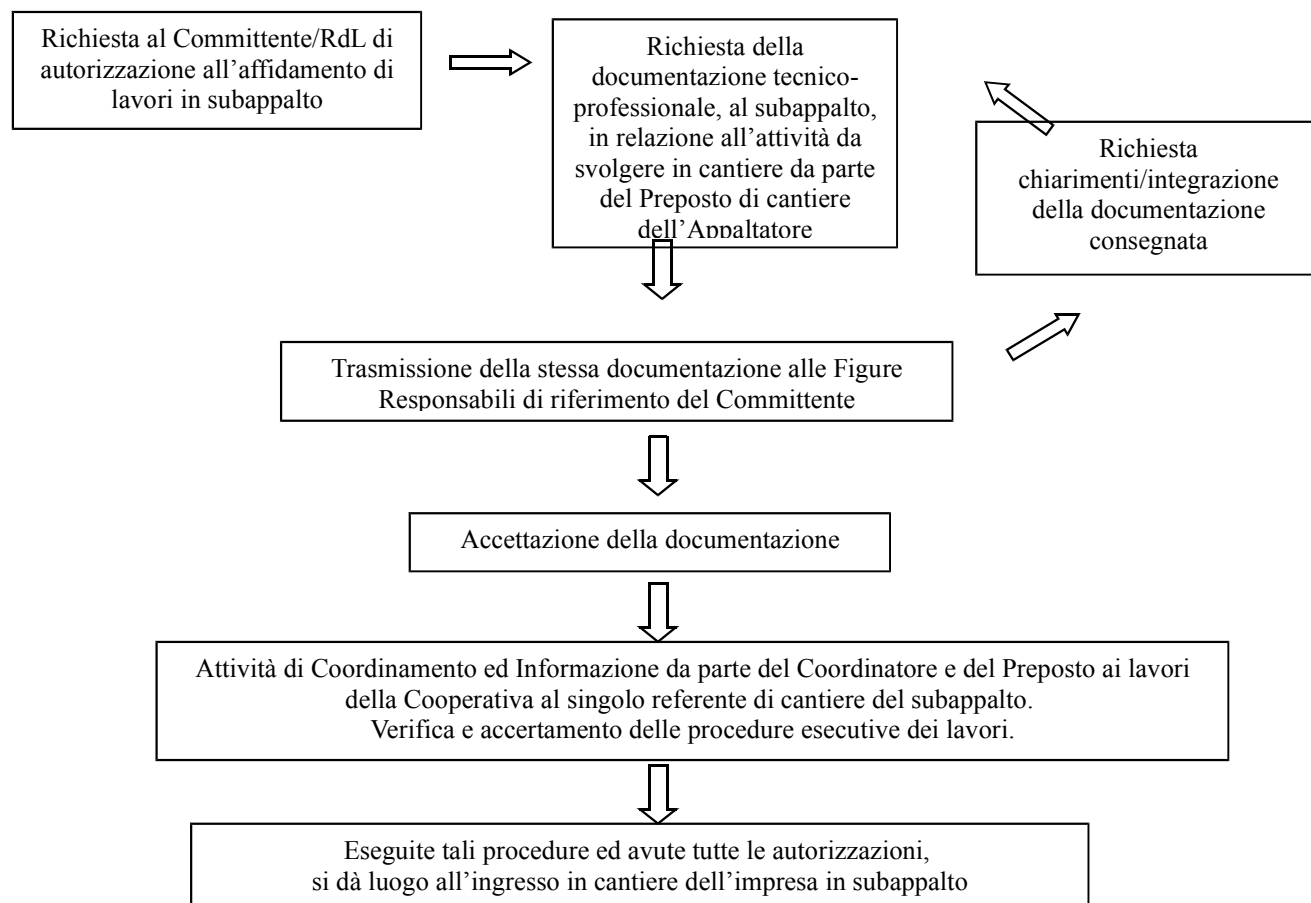

## Cap. 08 – Organizzazione gestione emergenze

---

### 8.1 – Premessa

---

La particolarità del cantiere rende estremamente importante definire le procedure a cui attenersi in caso di emergenza.

Oltre all'incendio e infortuni, infatti possono insorgere emergenze relative ad altri accadimenti, tra cui: danni causati dal vento (cadute di ponteggi e/o di apparecchiature di cantiere); danni causati da allagamenti, danni dovuti a smottamenti, danni su automezzi o attrezzature o impianti, a installazioni non corrette, ecc.

Si ritiene quindi necessario dare le seguenti indicazioni generali che, in relazione all'evolversi dei lavori, il **Preposto ai Lavori** deve sempre e costantemente garantire, coordinandole con il proprio Piano di gestione delle emergenze:

- *predisporre vie d'esodo;*
- *segnalare, con nota informativa ai lavoratori e con apposita segnaletica, le vie d'esodo in caso di necessità;*
- *mantenere fruibili ed adatte le vie di accesso;*
- *mantenere sgombre e facilmente apribili le uscite all'esterno del cantiere*
- *predisporre estintori, in numero e capacità adeguate, controllandone costantemente l'efficienza;*
- *segnalare la posizione degli estintori con apposita segnaletica;*
- *attivare la formazione dei lavoratori presenti in cantiere sull'uso degli estintori e sulle normali procedure di emergenza e soccorso.*

Il personale operante sul cantiere dovrà essere messo a conoscenza, da parte del datore di lavoro dell'impresa affidataria, delle procedure e degli incarichi specifici assegnati, onde affrontare al meglio eventuali situazioni di emergenza.

Perché le situazioni di emergenza previste dal presente piano non abbiano a verificarsi e/o quantomeno possano essere ridotte come numero e come entità di rischio, è indispensabile la fattiva collaborazione di tutto il personale nel rispetto e applicazione delle normative di prevenzione di seguito indicate.

#### **Chiunque riscontri eventuali anomalie, quali:**

*guasti di impianti elettrici, ingombri lungo le scale, vie di fuga e le uscite di sicurezza, perdite di acqua o di sostanze, principi di incendio, situazioni che possono comportare rischi per le persone,*

è tenuto a darne segnalazione all'incaricato di piano per l'emergenza e/o al proprio caporeparto o caposervizio.

### 8.2 – Procedure specifiche per la gestione delle emergenze

---

In ogni momento dello sviluppo dei lavori l'impresa esecutrice presente in cantiere deve assicurare addetti alla gestione delle emergenze in numero adeguato (sia per l'antincendio che per il primo soccorso).

In caso di presenza di **un'unica impresa**, la stessa dovrà provvedere a quanto sopra descritto, comunicando i nominativi degli addetti al Coordinatore della Sicurezza in esecuzione.

In presenza di **più imprese** l'eventuale gestione "comune" sarà coordinata, in cooperazione con il CSE, dall'impresa affidataria dei lavori in caso di appalto "chiavi in mano"; viceversa, in caso di appalti scorporati, il coordinamento di ciò sarà a carico del CSE.

Oltre agli specifici compiti degli addetti alla gestione delle emergenze, dettagliati nel POS, si evidenzia:

#### **Il Preposto ai lavori**

- Il preposto ai lavori è l'incaricato che dovrà dare l'ordine di evacuazione in caso di pericolo grave ed immediato
- Il preposto ai lavori, una volta dato il segnale di evacuazione, provvederà a chiamare telefonicamente i soccorsi (i numeri telefonici si trovano nella scheda "numeri utili" inserita nel Piano di Sicurezza e Coordinamento)
- il preposto ai lavori, giornalmente, verificherà che i luoghi di lavoro, le attrezzature, la segnaletica siano e rimangano corrispondenti alla normativa vigente, segnalando le anomalie e provvedendo alla sostituzione, all'adeguamento e posizionamento degli apprestamenti di sicurezza.

**Gli addetti di cantiere** (non incaricati di particolari compiti per la gestione delle emergenze)

Gli operai presenti nel cantiere, al segnale di evacuazione, metteranno in sicurezza le attrezzature, senza mettere a repentaglio la propria incolumità, e si allontaneranno dal luogo di lavoro verso un luogo sicuro (ingresso del cantiere) avendo cura di avviarsi a passo veloce senza correre.

Si ricorda che **nessuno è obbligato per legge a mettere a repentaglio la propria incolumità** per portare soccorso e non si deve aggravare la situazione con manovre o comportamenti scorretti.

**Evacuazione**

In caso di evacuazione, viene definita la seguente convenzione: verrà dato il segnale di evacuazione (concordato con il CSE ) dall'addetto preposto alla gestione dell'emergenza dell'impresa appaltatrice.

Tutti i lavoratori si dirigeranno verso il Punto di raccolta concordato ed il capo cantiere dell'impresa appaltatrice procederà al censimento delle persone affinché si possa verificare l'assenza di qualche lavoratore.

In cantiere saranno presenti planimetrie individuanti le vie di fuga ed i luoghi di raccolta; esse saranno aggiornate in relazione all'avanzamento dei lavori.

I piani logistici, opportunamente aggiornati col procedere dei lavori, indicheranno i percorsi di emergenza.

**Intervento**

L'eventuale chiamata ai Vigili del Fuoco (115) viene effettuata esclusivamente dal Preposto di cantiere che provvederà a fornire loro tutte le indicazioni necessarie per focalizzare il tipo di intervento da parte degli Enti di soccorso.

Gli incaricati alla gestione dell'emergenza provvederanno a prendere gli estintori o gli altri presidi necessari e a provare a far fronte alla stessa in base alle conoscenze ed alla formazione ricevuta.

Fino a quando non è stato precisato che l'emergenza è rientrata tutti i lavoratori dovranno rimanere fermi o coadiuvare gli addetti all'emergenza nel caso in cui siano gli stessi a chiederlo.

**Punti di incontro con i mezzi di pronto intervento e punto di raccolta**

Per l'individuazione del **luogo di raccolta** si rimanda alle tavole finali allegate al presente PSC, che ne costituiscono parte integrante.

Immediatamente, in relazione al tipo di emergenza, saranno sospese le lavorazioni e, in caso di ordine di evacuazione, ciascun addetto di ditta/impresa si avvierà verso il **punto di raccolta** stabilito.

Al punto di raccolta è compito di ciascun capo squadra delle singole imprese censire il proprio personale e fornire i dati raccolti al responsabile squadre emergenza al fine di mettere in condizione i soccorritori esterni di conoscere la situazione del personale eventualmente presente in cantiere.

Solo al **cessato allarme**, sarà dato ordine di riprendere le lavorazioni.

### **8.3 – Numeri utili in caso di emergenza**

---

*Per affrontare rapidamente le situazioni d'emergenza è necessario disporre, in cantiere, di una serie di recapiti telefonici utili da contattare nel caso del verificarsi dell'evento.*

<b>SOCCORSO PUBBLICO D'EMERGENZA</b>	<b>113</b>
<b>CARABINIERI</b>	<b>112</b>
<b>VIGILI DEL FUOCO</b>	<b>115</b>
<b>EMERGENZA SANITARIA</b>	<b>118</b>
<b>OSPEDALE: OSPEDALE di Santa Maria Viale Risorgimento - Reggio Emilia</b>	<b>0522 296111</b>
<b>POLIZIA MUNICIPALE</b>	<b>0522 4000</b>
<b>ELETTRICITA' (Segnalazione guasti) &gt; ENEL spa</b>	<b>800 900 800</b>
<b>ACQUA TELERISCALDAMENTO (Segnalazione guasti) &gt; IREN Gruppo</b>	<b>800 343434</b>

**LA CHIAMATA AGLI ENTI DI SOCCORSO DOVRA' ESSERE EFFETTUTA UNICAMENTE  
DAL PREPOSTO AI LAVORI (O SUO DELEGATO)**

#### **CONSIGLI UTILI SULLA MODALITÀ DI CHIAMARE SOCCORSO**

##### ***A) Modalità di chiamata dei Vigili del Fuoco (115):***

- Nome e telefono della ditta/impresa
- Indirizzo del cantiere
- Eventuali indicazioni e punti di riferimento per un'immediata individualizzazione del cantiere
- Gravità dell'incendio e materiale che brucia
- Persone in pericolo
- Nome di chi sta chiamando

##### ***B) Modalità di chiamata Emergenza Sanitaria (118):***

- Nome e telefono della ditta/impresa
- Indirizzo del cantiere
- Eventuali indicazioni e punti di riferimento per un'immediata individualizzazione del cantiere
- Patologia presentata dalla persona colpita (ustione, emorragia, frattura, arresto respiratorio, arresto cardiaco, shock, ecc.)
- Stato della persona colpita (cosciente, incosciente)
- Nome di chi sta chiamando

**E' CURA DELL'IMPRESA FOTOCOPIARE E APPENDERE QUESTO FOGLIO, IN AREA DI CANTIERE,  
IN MODO VISIBILE**

## 8.4 – Schema di riepilogo per le gestioni delle emergenze

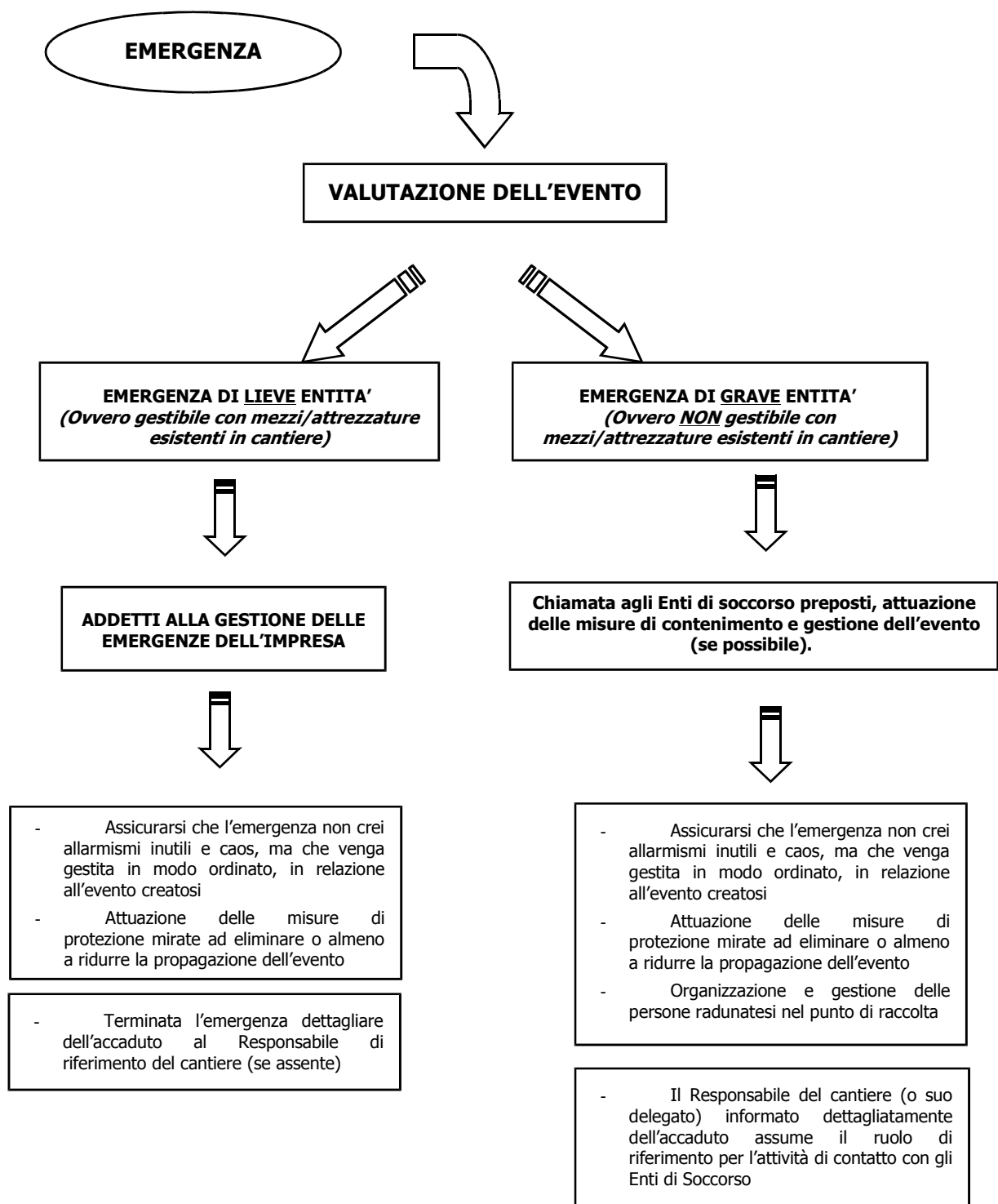

**I numeri telefonici da contattare saranno esposti in baracca di cantiere.**

## **Cap. 09 – Programmazione dei lavori**

---

### **9.1 – Premessa**

---

In questo capitolo si evidenziano la durata prevista dalle lavorazioni, delle fasi di lavoro , quando la complessità dell'opera lo richieda, delle sottofasi di lavoro, che costituiscono il crono programma dei lavori, nonché l'entità presunta del cantiere espressa in uomini-giorno.

A completezza del capitolo è riportato negli allegati il crono programma dei lavori.



## 9.2 – Analisi della programmazione dei lavori

### 9.2.1 – Durata prevista dell'intervento e entità presunta del cantiere

Si prevede che l'intervento oggetto del presente Piano di Sicurezza e Coordinamento abbia una durata complessiva di **120 giorni naturali consecutivi**.

Durante i giorni di festività religiosa e laica nel cantiere non si svolgeranno lavorazioni, mentre durante il periodo estivo sarà concordato con la ditta il periodo di chiusura del cantiere. Per il calcolo dell'entità presunta di cantiere (espressa in uomini/giorno, vedi art. 89, comma 1, lettera g) del D.Lgs. 81/2008) si procede nel modo seguente:

Importo presunto dei lavori

€ 2.226.231,47

TIPO DI OPERE		IMPORTO PARZIALE	INCIDENZA % MD	INCIDENZA IMPORTO MD
<b>OPERE STRADALI</b>	Movimenti materie		18%	€ -
	Opere d'arte		30%	€ -
	Lavori in sotterraneo		29%	€ -
	Lavori diversi o modestà entità		36%	€ -
	Sovrastrutture		7%	€ -
	Opere con più categorie lavori senza lavori in sotterraneo	€ 2.226.231,47	22%	€ 489.770,92
	Opere con più categorie lavori con lavori in sotterraneo		24%	€ -
<b>OPERE EDILIZIE</b>	Nuova costruzione		40%	€ -
	Ristrutturazione		45%	€ -
	Restauro e manutenzione		55%	€ -
	Opere in cemento armato		32%	€ -
	Montaggio strutt. prefabbricate c.a.		15%	€ -
<b>OPERE IDRAULICHE</b>	Argini e canalizzazioni		20%	€ -
	Traverse difese sistemazioni varie		38%	€ -
<b>OPERE IGIENICHE</b>	Acquedotti (con tubazioni)		30%	€ -
	Acquedotti (senza tubazioni)		46%	€ -
<b>IMPIANTI TECNICI</b>	Fognature		38%	€ -
	Impianti igienico sanitari		43%	€ -
	Impianti elettrici interni		45%	€ -
	Impianti di riscaldamento tradizionali		40%	€ -
	Impianti di condizionamento		30%	€ -
	Impianti di ascensore e montacarichi		55%	€ -
<b>VERIFICA SOMMATORIA</b>		€ 2.226.231,47		
			<b>INCIDENZA COMPLESSIVA MD</b>	€ 489.770,92

#### DETERMINAZIONE UOMINI - GIORNO

25 Costo orario MD operaio qualificato

$$UG = \frac{Inc. Compl. MD}{CostoGiorn. MD} = 2.449$$

200 Costo giornaliero MD operaio qualificato

5 durata lavori (mesi)

23 numero operai previsti mediamente al giorno per tutta la durata dei lavori

NB: per l'incidenza percentuale della mano d'opera si è fatto riferimento alle tabelle di ripartizione approvate con D.M. LLPP dell'11/12/1978 emanato ai sensi dell'articolo 1 della Lg. 17/2/78 n°93.

## Cap. 10 – Stima dei costi della sicurezza

---

### 10.1 – Estratti significativi dal decreto legislativo 81/2008 e s.m.i.

---

#### Allegato XV – Disposizioni generali: Definizioni e termini di efficacia - (Punto 1.1)

1. Ai fini del presente allegato si intendono per:

- a) **scelte progettuali ed organizzative**: insieme di scelte effettuate in fase di progettazione dal progettista dell'opera in collaborazione con il coordinatore per la progettazione, al fine di garantire l'eliminazione o la riduzione al minimo dei rischi di lavoro. Le scelte progettuali sono effettuate nel campo delle tecniche costruttive, dei materiali da impiegare e delle tecnologie da adottare; le scelte organizzative sono effettuate nel campo della pianificazione temporale e spaziale dei lavori;
- b) **procedure**: le modalità e le sequenze stabilite per eseguire un determinato lavoro od operazione;
- c) **apprestamenti**: le opere provvisorie necessarie ai fini della tutela della salute e della sicurezza dei lavoratori in cantiere;
- d) **attrezzatura di lavoro**: qualsiasi macchina, apparecchio, utensile o impianto destinato ad essere usato durante il lavoro;
- e) **misure preventive e protettive**: gli apprestamenti, le attrezzature, le infrastrutture, i mezzi e servizi di protezione collettiva, atti a prevenire il manifestarsi di situazioni di pericolo, a proteggere i lavoratori da rischio di infortunio ed a tutelare la loro salute;
- f) **prescrizioni operative**: le indicazioni particolari di carattere temporale, comportamentale, organizzativo, tecnico e procedurale, da rispettare durante le fasi critiche del processo di costruzione, in relazione alla complessità dell'opera da realizzare ... *omissis*

#### Allegato XV.1: *Elenco indicativo e non esauriente degli elementi essenziali utili alla definizione dei contenuti del PSC di cui al punto 2.1.2*

- 1) Gli **apprestamenti** comprendono: ponteggi; trabattelli; ponti su cavalletti; impalcati; parapetti; andatoie; passerelle; armature delle pareti degli scavi; gabinetti; locali per lavarsi; spogliatoi; refettori; locali di ricovero e di riposo; dormitori; camere di medicazione; infermerie; recinzioni di cantiere.
- 2) Le **attrezzature** comprendono: centrali e impianti di betonaggio; betoniere; grù; autogrù; argani; elevatori; macchine movimento terra; macchine movimento terra speciali e derivate; seghe circolari; piegaferri; impianti elettrici di cantiere; impianti di terra e di protezione contro le scariche atmosferiche; impianti antincendio; impianti di evacuazione fumi; impianti di adduzione di acqua, gas, ed energia di qualsiasi tipo; impianti fognari.
- 3) Le **infrastrutture** comprendono: viabilità principale di cantiere per mezzi meccanici; percorsi pedonali; aree di deposito materiali, attrezzature e rifiuti di cantiere.
- 4) I **mezzi e servizi di protezione collettiva** comprendono: segnaletica di sicurezza; avvisatori acustici; attrezzature per primo soccorso; illuminazione di emergenza; mezzi estinguenti; servizi di gestione delle emergenze.

#### Allegato XV: *Stima dei costi della sicurezza - (Punto 4.1)*

4.1.1. Ove è prevista la redazione del PSC ai sensi del Titolo IV, Capo I, del presente Decreto, nei costi della sicurezza vanno stimati, per tutta la durata delle lavorazioni previste nel cantiere, i costi:

- i) degli apprestamenti previsti nel PSC;
- j) delle misure preventive e protettive e dei dispositivi di protezione individuale eventualmente previsti nel PSC per lavorazioni interferenti;
- k) degli impianti di terra e di protezione contro le scariche atmosferiche, degli impianti antincendio, degli impianti di evacuazione fumi;
- l) dei mezzi e servizi di protezione collettiva;
- m) delle procedure contenute nel PSC e previste per specifici motivi di sicurezza;
- n) degli eventuali interventi finalizzati alla sicurezza e richiesti per lo sfasamento spaziale o temporale delle lavorazioni interferenti;

- o) delle misure di coordinamento relative all'uso comune di apprestamenti, attrezzature, infrastrutture, mezzi e servizi di protezione collettiva.

**4.1.2.** Per le opere rientranti nel campo di applicazione del D.Lgs 163/2006 e successive modifiche, e per le quali non è prevista la redazione del PSC ai sensi del Titolo IV, Capo I, del presente Decreto, le amministrazioni appaltanti, nei costi della sicurezza stimano, per tutta la durata delle lavorazioni previste nel cantiere, i costi delle misure preventive e protettive finalizzate alla sicurezza e salute dei lavoratori.

**4.1.3.** La stima dovrà essere congrua, analitica per voci singole, a corpo o a misura, riferita ad elenchi prezzi standard o specializzati, oppure basata su prezziari o listini ufficiali vigenti nell'area interessata, o sull'elenco prezzi delle misure di sicurezza del committente; nel caso in cui un elenco prezzi non sia applicabile o non disponibile, si farà riferimento ad analisi costi complete e desunte da indagini di mercato.

Le singole voci dei costi della sicurezza vanno calcolate considerando il loro costo di utilizzo per il cantiere interessato che comprende, quando applicabile, la posa in opera ed il successivo smontaggio, l'eventuale manutenzione e l'ammortamento.

**4.1.4.** I costi della sicurezza così individuati, sono compresi nell'importo totale dei lavori, ed individuano la parte del costo dell'opera da non assoggettare a ribasso nelle offerte delle imprese esecutrici.

**4.1.5.** Per la stima dei costi della sicurezza relativi a lavori che si rendono necessari a causa di varianti in corso d'opera previste dall'articolo 132 del D.Lgs. n. 163 del 12 aprile 2006 e successive modifiche, o dovuti alle variazioni previste dagli articoli 1659, 1660, 1661 e 1664, secondo comma, del codice civile, si applicano le disposizioni contenute nei punti 4.1.1, 4.1.2 e 4.1.3.

I costi della sicurezza così individuati, sono compresi nell'importo totale della variante, ed individuano la parte del costo dell'opera da non assoggettare a ribasso.

**4.1.6.** Il Direttore dei lavori liquida l'importo relativo ai costi della sicurezza previsti in base allo stato di avanzamento lavori, sentito il Coordinatore per l'esecuzione dei lavori quando previsto.

SI evidenzia, inoltre, che il decreto correttivo D.Lgs 106/2009, ha apportato la seguente modifica all'art. 97:

... 3-bis. In relazione ai lavori affidati in subappalto, ove gli apprestamenti, gli impianti e le altre attività di cui al punto 4 dell'allegato XV siano effettuati dalle imprese esecutrici, l'impresa affidataria corrisponde ad esse senza alcun ribasso i relativi oneri della sicurezza.

#### **Approfondimenti:**

In riferimento all'**Allegato XV – punto 4.1.1** del Decreto Legislativo in oggetto, segue:

**lettera (A):** gli apprestamenti previsti nel PSC:

*tutti gli apprestamenti prima elencati rientrano nella stima dei costi della sicurezza se e solo se sono previsti dal Coordinatore per la progettazione e inseriti nel Piano di Sicurezza e Coordinamento. Metodo preferenziale per la stima dei costi degli apprestamenti può essere quello del nolo mensile, rapportato alla durata degli stessi all'interno del cantiere, così come stimato dal cronoprogramma dei lavori.*

**lettera (B):** le misure preventive e protettive e dei dispositivi di protezione individuale eventualmente previsti nel PSC per lavorazioni interferenti:

*i dispositivi di protezione individuale vanno computati come costi della sicurezza se e solo se il Coordinatore in fase di progettazione li prevede per poter operare in sicurezza in caso di lavorazioni tra di loro interferenti. Se non vi è l'interferenza tra le lavorazioni, i dispositivi di protezione individuale non rientrano nei costi della sicurezza della Committenza, in quanto afferenti alla sola impresa sulla base di quanto disposto dal D.Lgs. 81/2008.*

*Al pari dei dispositivi di protezione individuale, le attrezzature di cantiere espressamente dedicate alla produzione (centrali ed impianti di betonaggio, betoniere, macchine movimento terra, macchine movimento terra speciali e derivate, seghe circolari, piegaferrì, impianti elettrici di cantiere, impianti di adduzione di acqua, gas ed energia di qualsiasi tipo, impianti fognari), non rientrano tra i costi della sicurezza da addebitare alla Committenza.*

*Se per la protezione da lavorazioni interferenti vengono progettate nel P.S.C. specifici apprestamenti (ponteggi, impalcati, parapetti, ecc.), la stima di questi avverrà al pari di quanto specificato nel punto precedente, ovvero con la metodologia del computo metrico, preferibilmente con il valore di nolo per il relativo uso mensile.*

**lettera (C):** Gli impianti di terra e di protezione contro le scariche atmosferiche, gli impianti antincendio, gli impianti di evacuazione fumi:

*gli impianti di terra e di protezione contro le scariche atmosferiche devono intendersi come quelli temporanei necessari alla protezione del cantiere, e non quelli facenti parte stabilmente dell'edificio o della struttura oggetto dei lavori.*

*Gli impianti antincendio devono intendersi come quelli temporanei necessari alla protezione del cantiere, e non quelli facenti parte stabilmente dell'edificio o della struttura oggetto dei lavori.*

*Gli impianti di evacuazione fumi devono intendersi quelli temporanei necessari a proteggere le lavorazioni che si svolgono in cantiere, e non quelli facenti parte stabilmente dell'edificio o della struttura oggetto dell'intervento.*

**lettera (D):** I mezzi e servizi di protezione collettiva: *I mezzi ed i servizi di protezione collettiva sono quelli relativi alla Segnaletica di sicurezza, Avvisatori acustici, Attrezzature per il primo soccorso, Illuminazione di emergenza, Mezzi estinguenti, Servizi di gestione delle emergenze)*

*E' opportuno specificare come le attrezzature per il primo soccorso non comprendono la cassetta del pronto soccorso, che è di stretta competenza delle singole imprese.*

*I mezzi estinguenti, invece, intesi come servizio di protezione collettiva, se computati all'interno di questa voce, non debbono poi ritrovarsi anche all'interno della voce di costo degli impianti antincendio. Sono voce separata se però previsti a supporto dell'impianto antincendio, per aree specifiche di cantiere in cui questo non può operare.*

**lettera (E):** Le procedure contenute nel PSC e previste per specifici motivi di sicurezza:

*Le procedure standard, cioè generali, per l'esecuzione in sicurezza di una fase lavorativa, non sono da considerarsi come costo della sicurezza.*

*Le procedure, per essere considerate costo della sicurezza, debbono essere contestuali al cantiere, non riconducibili a modalità standard di esecuzione, ed essere previste dal P.S.C. per specifici motivi di sicurezza derivanti dal contesto o dalle interferenze, e non dal rischio intrinseco della lavorazione stessa.*

*Se la procedura comporta la costruzione di elementi come, ad esempio, passerelle, andatoie, coperture, parapetti, impalcati, ecc., questi ultimi devono essere inseriti nel capitolo specifico degli apprestamenti*

**lettera (F):** Gli eventuali interventi finalizzati alla sicurezza e richiesti per lo sfasamento spaziale o temporale delle lavorazioni interferenti:

*Lo sfasamento temporale delle lavorazioni, formalizzato nel cronoprogramma e da specifiche prescrizioni del P.S.C., non può essere considerato come costo della sicurezza; questo perché le imprese sono preventivamente a conoscenza dell'organizzazione temporale delle lavorazioni, ricevendo il P.S.C. prima della formulazione delle offerte.*

*Lo sfasamento spaziale delle lavorazioni diviene costo della sicurezza qualora per essere realizzato richieda specifici apprestamenti, procedure o misure di coordinamento; sono questi ultimi tre elementi (apprestamenti, procedure, coordinamento) a divenire costo, e non lo sfasamento spaziale di per sé. Nella redazione della stima dei costi, in caso di sfasamento spaziale tramite apprestamenti, questi ultimi dovranno essere inseriti nello specifico capitolo proprio degli apprestamenti*

**lettera (G):** Le misure di coordinamento relative all'uso comune di apprestamenti, attrezzature, infrastrutture, mezzi e servizi di protezione collettiva:

*Per misure di coordinamento devono intendersi tutte le procedure necessarie a poter utilizzare in sicurezza gli apprestamenti, le attrezzature e le infrastrutture che il P.S.C. prevede d'uso comune, o che comunque richiedano mezzi e servizi di protezione collettiva.*

*In questa voce non vanno computati i costi degli apprestamenti, delle attrezzature, delle infrastrutture, dei mezzi e servizi di protezione collettiva, ma solo i costi necessari ad attuare specifiche procedure di coordinamento, come riunioni di cantiere, o presenza di personale a sovrintendere l'uso comune.*

Le imprese appaltatrici, sia prima dell'inizio dei lavori, sia durante lo svolgimento degli stessi, possono presentare al Coordinatore per la sicurezza in fase di esecuzione proposte di modificazioni o integrazioni al Piano di sicurezza e coordinamento per adeguarne i contenuti alle tecnologie proprie dell'impresa e migliorare la prevenzione degli infortuni e la tutela della salute dei lavoratori.

Nel caso di accertate carenze del Piano di Sicurezza e Coordinamento, il Committente, valutata l'esattezza e la congruità delle proposte di modifica, ha l'obbligo di adeguare il Piano di sicurezza e coordinamento e di riconoscere eventuali maggiori costi.

## **10.2 – Calcolo degli oneri per la sicurezza**

---

La cifra di € **36.481,80** relativa agli oneri della sicurezza **rappresenta una stima progettuale.**

Come previsto dalla normativa su tale argomento, in sede di contabilizzazione dei lavori, **gli oneri da riconoscere alla ditta esecutrice:**

- n) verranno computati a misura;**
- o) non sono soggetti all'applicazione del ribasso percentuale offerto in sede di gara;**
- p) riguarderanno essenzialmente la segnaletica stradale di preavviso, pericolo e obbligo così come previsto dal Codice della Strada e relativo Regolamento di Attuazione, che dovrà essere installata sulla viabilità esistente dopo sopralluogo congiunto con la Direzione lavori nei tratti della viabilità comunale oggetto di intervento.**

## Cap. 11 – Allegati al PSC

---

Sono parte integrante del presente Piano di Sicurezza e Coordinamento i seguenti allegati:

### 11.1 – Planimetria logistica di cantiere e gestione delle emergenze

---

In questo lavoro, così come avviene in quelli di manutenzione stradale, sulle varie vie oggetto di intervento, il cantiere sarà costituito dalla segnaletica di cantiere mobile e organizzato come previsto dalla normativa specifica pertinente, in particolare da:

- Codice della Strada e relativo regolamento di attuazione;
- Decreto Ministeriale 10/07/2002 Disciplinare sugli schemi segnaletici;
- Decreto Interministeriale del 04/03/2013 Lavori su strada in sicurezza.

Non viene elaborata quindi una planimetria specifica ma si utilizzeranno gli schemi tipo a seconda delle chiusure parziali o totali che verranno stabilite dall' Ordinanza temporanea di modifica alla circolazione stradale.

### 11.2 – Cronoprogramma

---

FASE	Giorni naturali consecutivi														
	10	20	30	40	50	60	70	80	90	100	110	120	130	140	150
1 Manutenzione straordinaria viabilità principale e locale, marciapiedi, piste ciclabili, barriere di sicurezza e ponti	■	■	■	■	■	■	■	■	■	■	■	■	■		
2 Segnaletica stradale													■	■	■

### 11.3 – Fac simile modulistica varia

---

#### 11.3.1 – Verbale di sopralluogo

Si riportano, a titolo esemplificativo, indicazioni per contenuti da inserire nei verbali di sopralluogo

- *Specificazione del giorno e dell'ora in cui si esegue il sopralluogo.*
- *Presenze di cantiere*
- *Specificazione della persona e suo ruolo all'interno del cantiere con cui si esegue il sopralluogo e/o dei colloqui che si intrattengono*
- *Specificazione sulla programmazione dei lavori/Interferenze lavorative*
- *Riscontro di eventuali carenze/anomalie in relazione a: logistica di cantiere, apprestamenti impianti macchine e attrezzature,*
- *Verifica dell'ottemperanza ai contenuti del PSC, POS e/o procedure stabilite*
- *Indicare se vi sono state sospensioni di fasi lavorative*
- *Indicare se seguiranno comunicazioni al Committente in caso di riscontro di gravi inosservanze*
- *Indicare l'avvenuto/il non avvenuto ottemperamento a quanto prescritto nei precedenti verbali*
- *Specificare che il presente verbale è parte integrante e di aggiornamento del Piano di Sicurezza e Coordinamento*

#### 11.3.2 – Riunione di Coordinamento “preliminare”

Si riporta uno schema indicativo di riferimento per riunione preliminare di coordinamento

- *Specificazione del giorno e dell'ora in cui si esegue la riunione*
- *Presenze (Committente, tecnici progettisti incaricati ...)*
- *Argomentazioni tipo:*

- ✓ *Scelte architettoniche, tecniche ed organizzative relative all'opera da eseguirsi onde pianificare i vari lavori o fasi di lavoro che si svolgeranno simultaneamente o successivamente*
- ✓ *Previsione della durata di realizzazione di questi vari lavori o fasi di lavoro.*

### **11.3.3 – Riunione di Coordinamento “ordinaria”**

Si riporta uno schema indicativo di riferimento per riunioni ordinaria di coordinamento di cantiere

- *Specificazione del giorno e dell'ora in cui si esegue la riunione*
- *Presenze*
- *Argomentazioni tipo:*
  - ✓ *Programma lavori, eventuali integrazioni ed aggiornamenti*
  - ✓ *Verifica documentazione di cantiere*
  - ✓ *Scelte progettuali ed organizzative, procedure, misure preventive e protettive relativamente alle lavorazioni in programma*
  - ✓ *Organizzazione della cooperazione e coordinamento tra datori di lavoro, ivi compresi i lavoratori autonomi; verifica dell'attuazione di quanto previsto negli accordi tra le parti sociali*
  - ✓ *Organizzazione della cooperazione e coordinamento per uso comune di macchine, impianti ed attrezzature*
  - ✓ *Gestione delle emergenze, integrazioni ed aggiornamenti*

11.3.4 – Scheda identificazione delle imprese coinvolte

IMPRESA APPALTATRICE

<b>Impresa (ragione sociale)</b>	
<b>Sede legale</b>	Via: Tel: Fax:
<b>Rappresentante legale</b>	
<b>Iscrizione C.C.I.A.A.</b>	
<b>Partita IVA</b>	
<b>Posizione INAIL</b>	
<b>Posizione INPS</b>	
<b>Responsabile servizi prevenzione</b>	
<b>Medico competente</b>	
<b>Lavorazioni in appalto</b>	
<b>Lavorazioni subappaltate</b>	
<b>Direttore tecnico impresa</b>	
<b>Responsabile di cantiere</b>	Nome
	Tel            Cell            FAX
<b>Personale in cantiere</b>	Operai n°: Tecnici n°: Amministrativi n°: Totale n°:

Data \_\_\_\_\_

Timbro e firma dell'appaltatore

\_\_\_\_\_



IMPRESA SUBAPPALTATRICE

<b>Impresa (ragione sociale)</b>	
<b>Sede legale</b>	Via: Tel: Fax:
<b>Rappresentante legale</b>	
<b>Iscrizione C.C.I.A.A.</b>	
<b>Partita IVA</b>	
<b>Posizione INAIL</b>	
<b>Posizione INPS</b>	
<b>Responsabile servizi prevenzione</b>	
<b>Medico competente</b>	
<b>Lavorazioni in subappalto</b>	
<b>Direttore tecnico impresa</b>	
<b>Responsabile di cantiere</b>	Nome
	Tel            Cell            FAX
<b>Personale in cantiere</b>	Operai n°: Tecnici n°: Amministrativi n°: Totale n°:

Data \_\_\_\_\_

Timbro e firma dell'appaltatore

\_\_\_\_\_

### 11.3.5 – Scheda identificazione dei lavoratori autonomi

<b>Lavoratore autonomo</b>	
<b>Sede e recapiti</b>	Via: Tel: Fax:
<b>Rappresentante legale</b>	
<b>Iscrizione C.C.I.A.A.</b>	
<b>Iscrizione A.N.C.</b>	
<b>Assicurazione RCT</b>	
<b>Lavorazioni in appalto</b>	

Il sottoscritto \_\_\_\_\_  
lavoratore autonomo con sede in \_\_\_\_\_  
iscritto alla CCIAA di \_\_\_\_\_ al n° \_\_\_\_\_

#### **PREMESSO**

di essere perfettamente a conoscenza della normativa in materia di tutela della sicurezza e salute dei lavoratori applicabile alle lavorazioni oggetto dell'attività richiesta all'interno del cantiere

#### **DICHIARA**

che per i lavori di \_\_\_\_\_  
saranno osservate tutte le norme di sicurezza, e che:

- le attrezzature di lavoro utilizzate soddisfano alle disposizioni legislative e regolamentari in materia di tutela della salute e sicurezza dei lavoratori ad esse applicabili
- le attrezzature di lavoro sono oggetto di manutenzione periodica
- farà uso dei Dispositivi di Protezione Individuali (DPI) necessari a proteggere dai rischi presenti e che lo stesso lavoratore autonomo conosce bene e che gli stessi sono oggetto di manutenzione periodica

Data \_\_\_\_\_

Timbro e firma dell'appaltatore

\_\_\_\_\_

### 11.3.6 – Verbale di consegna del piano di sicurezza e coordinamento

Il giorno \_\_\_\_\_, il sottoscritto \_\_\_\_\_ legale rappresentante /  
capo cantiere dell'impresa \_\_\_\_\_  
relativamente ai lavori di \_\_\_\_\_

#### CONSEGNA

All'impresa/lavoratore autonomo \_\_\_\_\_ copia del piano di sicurezza e  
coordinamento, completa in ogni sua parte e costituita dal documento \_\_\_\_\_, rev. \_\_\_\_\_, e composto da n°  
\_\_\_\_\_ pagine tutte numerate e datate \_\_\_\_\_

L'impresa/lavoratore autonomo dovrà visionare accuratamente il presente documento al fine di formulare una offerta  
che tenga conto dei costi per la sicurezza e presentare eventuali osservazioni e proposte di modifica

L'impresa

\_\_\_\_\_

Il sottoscritto \_\_\_\_\_, legale rappresentante / capo cantiere  
dell'impresa \_\_\_\_\_

#### DICHIARA

Di aver ricevuto il piano di sicurezza e coordinamento per l'opera in oggetto.

Timbro dell'impresa e firma

\_\_\_\_\_



# MINISTERO DELLE INFRASTRUTTURE E DEI TRASPORTI

DECRETO 10 luglio 2002

*(Pubblicato sulla GU n. 226 del 26-9-2002- Suppl. Straordinario)*

**Disciplinare tecnico relativo agli schemi segnaletici, differenziati per categoria di strada, da adottare per il segnalamento temporaneo.**

## IL MINISTRO DELLE INFRASTRUTTURE E DEI TRASPORTI

Visto l'art. 21 del decreto legislativo 30 aprile 1992, n. 285 - Nuovo codice della strada - e successive modificazioni, che prevede norme relative alle modalità ed ai mezzi per la delimitazione e la segnalazione dei cantieri;

Visto l'art. 30 del decreto del Presidente della Repubblica 16 dicembre 1992, n. 495 - Regolamento di esecuzione e di attuazione del Nuovo codice della strada - e successive modificazioni, che rinvia ad apposito disciplinare tecnico la rappresentazione di schemi segnaletici differenziati per categoria di strada, inerenti i segnali che devono essere scelti ed installati in maniera appropriata alle situazioni di fatto ed alle circostanze specifiche;

Visto il disciplinare tecnico all'uopo predisposto dall'Ispettorato generale per la circolazione e la sicurezza stradale del Ministero delle infrastrutture e dei trasporti;

Visto il voto n. 340/2001, reso dalla V sezione del Consiglio Superiore dei lavori pubblici nella adunanza del 16 gennaio 2002, con il quale è stato espresso parere favorevole con raccomandazioni;

Considerato che le raccomandazioni espresse dal Consiglio Superiore dei lavori pubblici sono state recepite;

Attesa la necessità di emanare il disciplinare tecnico di che trattasi cui gli enti proprietari delle strade devono attenersi per il segnalamento stradale temporaneo;

Decreta:

Art. 1.

È approvato l'allegato disciplinare tecnico relativo agli schemi segnaletici, differenziati per categoria di strada, da adottare per il segnalamento stradale temporaneo.

Il presente decreto sarà pubblicato nella Gazzetta Ufficiale della Repubblica italiana.

Roma, 10 luglio 2002

Il Ministro  
LUNARDI

*Registrato alla Corte dei conti il 23 luglio 2002*

Ufficio di controllo atti Ministeri delle infrastrutture ed assetto del territorio, registro n. 3, foglio n. 344

## **INDICE DELL'ALLEGATO**

- 1. Scopo**
- 2. Principi del segnalamento temporaneo**
  - 2.1 Principi
    - 2.1.1 Principio di adattamento
    - 2.1.2 Principio di coerenza
    - 2.1.3 Principio di credibilità
    - 2.1.4 Principio di visibilità e di leggibilità
  - 2.2 Regolamentazione
  - 2.3 Esecuzione dei lavori
  - 2.4 Coordinamento tra Enti
- 3. Segnali e dispositivi segnaletici**
  - 3.1 Classificazione dei segnali
    - 3.1.1 Segnali di pericolo
    - 3.1.2 Segnali di prescrizione
    - 3.1.3 Segnali di indicazione
    - 3.1.4 Segnali per cantieri mobili o su veicoli
    - 3.1.5 Segnali complementari
    - 3.1.6 Segnali luminosi
    - 3.1.7 Segnali orizzontali
  - 3.2 Caratteristiche dei segnali temporanei
    - 3.2.1 Colori
    - 3.2.2 Dimensioni
    - 3.2.3 Rifrangenza
  - 3.3 Sostegni e supporti

#### **4. Limitazione di velocità**

- 4.1. La graduazione di limitazione di velocità. Velocità eccessivamente ridotta
- 4.2. Il segnalamento

#### **5. Posizionamento dei segnali**

- 5.1. Distanza tra i pannelli
- 5.2. Segnali di avvicinamento, di posizione, di fine prescrizione
- 5.3. Installazione

#### **6. Sicurezza delle persone**

- 6.1. Personale al lavoro
- 6.2. Sicurezza dei pedoni

#### **7. Segnalamento dei veicoli**

- 7.1. Regolamentazione
- 7.2. Pannelli a messaggio variabile

#### **8. Collocazione e rimozione dei segnali**

- 8.1. Principi generali
- 8.2. Posa dei segnali
- 8.3. Rimozione dei segnali
- 8.4. Segnaletica temporanea di notte e in condizioni di scarsa visibilità
- 8.5. Segnaletica orizzontale temporanea

#### **9. Cantieri fissi**

- 9.1. Segnaletica in avvicinamento
- 9.2. Segnaletica di posizione
- 9.3. Segnaletica di fine prescrizione
- 9.4. Ulteriore segnaletica
- 9.5. Organizzazione degli scambi di carreggiata su strade di tipo A, B e D
  - 9.5.1. Riduzione del numero di corsie
  - 9.5.2. Stabilizzazione del flusso di circolazione

9.5.3 Scambio

9.5.4 Separazione di correnti opposte

## **10. Cantieri mobili**

10.1 Definizione

10.2 Regole di messa in opera della segnaletica

## **11. Segnaletica per situazioni di emergenza**

## **12. Schemi segnaletici temporanei differenziati per tipo di strada**

12.1 Strade tipo A, B e D (Tav. 1a ÷ 59)

12.2 Strade tipo C ed F extraurbane (Tav. 60 ÷ 71)

12.3. Strade tipo E ed F urbane (Tav. 72 ÷ 87)

## **13. Elenco Tavole rappresentative degli schemi segnaletici temporanei**



**DISCIPLINARE TECNICO RELATIVO  
AGLI SCHEMI SEGNALETICI, DIFFERENZIATI  
PER CATEGORIA DI STRADA, DA ADOTTARE  
PER IL SEGNALAMENTO TEMPORANEO**

**1. SCOPO**

Il presente disciplinare è diretto ai responsabili della messa in opera e del mantenimento in efficienza della segnaletica temporanea. Ha lo scopo di rappresentare attraverso numerosi esempi pratici le modalità di applicazione delle norme inerenti la segnaletica temporanea definita all'art. 21 del nuovo Codice della Strada e regolamentate dagli artt. da 30 a 43 del Regolamento di esecuzione e di attuazione dello stesso Codice. Il documento, che si impone all'attenzione di tutti coloro che a qualunque titolo eseguono lavori o che intervengono nel campo stradale, contiene:

- ◆ Istruzioni esplicative degli elementi principali del segnalamento temporaneo con richiami delle norme regolamentari;
- ◆ Caratteristiche dei segnali e dispositivi temporanei;
- ◆ Schemi di segnalamento temporaneo corrispondenti a diversi casi come:
  - Cantieri fissi, cantieri mobili, incidenti;
- ◆ Ulteriori esplicazioni.

Le istruzioni lasciano ai responsabili un certo margine di libertà per meglio adeguare le misure da adottare alle situazioni incontrate utilizzando i mezzi immediatamente disponibili ovvero da reperire in tempi successivi.

Non c'è una sola maniera di affrontare una data situazione ed il disciplinare spesso fornisce per la stessa soluzioni alternative.

Di contro gli schemi proposti hanno valore di esempi senza la pretesa di risolvere tutti i possibili casi.

Una applicazione ragionata delle regole di base è comunque necessaria, e lo studio di quanto riassunto nelle presenti istruzioni è indispensabile anche ai fini del rispetto del principio di uniformità della segnaletica su tutto il territorio nazionale.

## **2. PRINCIPI DEL SEGNALAMENTO TEMPORANEO**

Sulle strade possono presentarsi anomalie, quali cantieri, incidenti, ostruzioni, degrado, etc., che costituiscono un pericolo per gli utenti (nel seguito del testo con la generica dizione “cantieri” si intende una qualsiasi delle anomalie richiamate).

Per salvaguardare la loro sicurezza, e quella di chi opera sulla strada o nelle sue immediate vicinanze, mantenendo comunque una adeguata fluidità della circolazione, il segnalamento temporaneo deve:

- informare gli utenti;
- guidarli;
- convincerli a tenere un comportamento adeguato ad una situazione non abituale.

### **2.1 Principi**

La messa in opera della segnaletica temporanea richiede riflessione e buon senso e il rispetto dei seguenti principi:

- Adattamento;
- Coerenza;
- Credibilità;
- Visibilità e leggibilità.

#### **2.1.1 Principio di adattamento**

La segnaletica temporanea deve essere adattata alle circostanze che la impongono. Appare evidente che i dispositivi che devono essere messi in opera

per segnalare il pericolo derivante da un leggero smottamento sul bordo strada o sulle corsie per la sosta di emergenza non saranno gli stessi che sono destinati a segnalare un cantiere che occupa parte della carreggiata su una strada percorribile ad elevata velocità dove il traffico giornaliero è molto forte.

Gli elementi di cui tenere conto per la messa in opera sono i seguenti:

- Tipo di strada e sue caratteristiche geometriche (numero di corsie per senso di marcia, presenza o meno di corsie di emergenza o banchina, presenza o meno di spartitraffico).
- Natura e durata della situazione (ostacolo o pericolo improvviso, cantiere fisso, cantiere mobile, deviazione della circolazione).
- Importanza del cantiere (in funzione degli effetti sulla circolazione e dell'ingombro sulla strada).
- Visibilità legata agli elementi geometrici della strada (andamento plano-altimetrico, vegetazione, opere d'arte, barriere di sicurezza o fonoassorbenti).
- Visibilità legata a particolari condizioni ambientali (pioggia, neve, nebbia, etc).
- Localizzazione (ambito urbano od extraurbano, strade a raso o su opere d'arte, punti singolari come ad esempio intersezioni o svincoli).
- Velocità e tipologia del traffico (la loro variabilità durante la vita del cantiere può essere origine di collisioni a catena).

### **2.1.2 Principio di coerenza**

Nei sistemi di segnalamento temporaneo ogni segnale deve essere coerente con la situazione per cui ne è disposto l'impiego; ad uguale situazione devono corrispondere medesimi segnali e stessi criteri di posa. Non possono permanere in opera segnali temporanei e segnali permanenti in contrasto fra loro.

Per evitare contraddizioni bisogna oscurare provvisoriamente o rimuovere i segnali permanenti.

### **2.1.3 Principio di credibilità**

Perché sia efficace la segnaletica deve essere anzitutto credibile. Essa deve informare l'utente della situazione di cantiere, della sua localizzazione, della sua importanza e delle condizioni di circolazione in prossimità e lungo lo stesso.

Occorre dunque che la situazione del cantiere sia effettivamente quella che egli si aspetta dopo aver letto i segnali. E' necessario accertarsi, in particolare, che:

- le prescrizioni imposte siano effettivamente giustificate;
- la segnaletica segua, nel tempo e nello spazio, l'evoluzione del cantiere;
- la segnaletica temporanea sia rimossa appena il cantiere è terminato e la segnaletica permanente messa o riposizionata in opera.

### **2.1.4 Principio di visibilità e di leggibilità**

Per essere visibili e leggibili, i segnali devono:

- avere forma, dimensioni, colori, simboli e caratteri regolamentari;
- essere in numero limitato (non devono essere posti sullo stesso supporto o affiancati più di due segnali);
- essere posizionati correttamente (giusto spazio di avvistamento, orientamento e cura della verticalità);
- essere in buono stato (non devono essere impiegati segnali deteriorati o danneggiati).

Per garantire la visibilità dei segnali è consigliabile, in alcune condizioni, ripeterli in sinistra.

## **2.2 Regolamentazione**

Il posizionamento di segnali di prescrizione deve essere oggetto di un provvedimento adottato dall'autorità competente, salvo i casi di urgenza.

Per far fronte a situazioni di emergenza o quando si tratti di esecuzione di lavori di particolare urgenza le misure per la disciplina della circolazione sono adottate dal funzionario responsabile. L'adozione delle misure per i lavori che si protraggono oltre le quarantotto ore, deve essere ratificata dall'autorità

competente; se il periodo coincide con due giorni festivi consecutivi, tale termine è di settantadue ore. In caso di interventi non programmabili o comunque di modesta entità, cioè in tutti quei casi che rientrano nella ordinaria attività di manutenzione, che comportano limitazioni di traffico non rilevanti e di breve durata, ovvero in caso di incidente stradale o calamità naturale, l'ente proprietario o i soggetti da esso individuati possono predisporre gli schemi ed i dispositivi segnaletici previsti dal presente disciplinare senza adottare formale provvedimento.

### **2.3 Esecuzione dei lavori**

Nel caso di cantieri che interessino la sede di autostrade, di strade extraurbane principali o di strade urbane di scorrimento o di quartiere, i lavori devono essere svolti, in più turni, anche utilizzando l'intero arco della giornata, e in via prioritaria, nei periodi giornalieri di minimo impegno della strada da parte dei flussi veicolari. I lavori di durata prevedibilmente più ampia e che non rivestano carattere di urgenza devono essere realizzati nei periodi annuali di minore traffico.

### **2.4 Coordinamento tra Enti**

Quando l'esecuzione di lavori richiede la deviazione su strade appartenenti ad altri Enti proprietari o concessionari occorre l'accordo preventivo di questi ultimi.

## **3. SEGNALI E DISPOSITIVI SEGNALETICI**

### **3.1 Classificazione dei segnali**

I segnali comunemente utilizzati per la segnaletica temporanea sono rappresentati nella Tav. 0 e di seguito riportati, per gruppi, corredati di una sintetica esplicazione circa il loro significato e modalità di impiego in presenza di cantieri stradali.

La numerazione delle figure è la stessa delle analoghe riportate nel Regolamento di esecuzione e di attuazione del nuovo Codice della strada (nel seguito indicato come Regolamento). Sono inoltre previste alcune ulteriori figure ritenute necessarie per la migliore rappresentazione di alcune situazioni specifiche.

### **3.1.1 Segnali di pericolo**

LAVORI (fig. II. 383) deve essere installato in prossimità di cantieri fissi o mobili, anche se di manutenzione, corredato da pannello integrativo indicante l'estesa del cantiere quando il tratto di strada interessato sia più lungo di 100 m, salvo le deroghe espressamente previste dal presente disciplinare.

STRETTOIA SIMMETRICA (fig. II. 384) deve essere usato per presegnalare un restringimento pericoloso della carreggiata su ambedue i lati.

STRETTOIA ASIMMETRICA A SINISTRA (fig. II. 385) deve essere usato per presegnalare un restringimento pericoloso della carreggiata posto sul lato sinistro.

STRETTOIA ASIMMETRICA A DESTRA (fig. II. 386) deve essere usato per presegnalare un restringimento pericoloso della carreggiata posto sul lato destro.

DOPPIO SENSO DI CIRCOLAZIONE (fig. II. 387) deve essere usato per presegnalare un tratto di strada a doppio senso di circolazione sulla stessa carreggiata quando nel tratto precedente era a senso unico.

MEZZI DI LAVORO IN AZIONE (fig. II. 388) deve essere usato per presegnalare un pericolo costituito dalla presenza di macchine operatrici, pale meccaniche, escavatori, uscita di autocarri, ecc....., che possono interferire con il traffico ordinario.

STRADA DEFORMATA (fig. II. 389) deve essere usato per presegnalare un tratto di strada in cattivo stato o con pavimentazione irregolare.

MATERIALE INSTABILE SULLA STRADA (fig. II. 390) deve essere usato per presegnalare la presenza sulla pavimentazione di ghiaia, pietrisco, graniglia, od

altro materiale instabile che può diminuire pericolosamente l'aderenza del veicolo od essere proiettato a distanza.

SEGNI ORIZZONTALI IN RIFACIMENTO (fig. II. 391) deve essere usato per presegnalare un pericolo dovuto alla mancanza della segnaletica orizzontale, ovvero lavori di tracciamento in corso sul tronco stradale della lunghezza indicata dal pannello integrativo II.2 "estesa" abbinato.

INCIDENTE (fig. II. 391/a) deve essere usato per presegnalare un pericolo dovuto alla presenza di un incidente stradale.

USCITA OBBLIGATORIA (fig. 391/b) deve essere usato per presegnalare l'obbligo di uscire dalla strada nel punto indicato.

CORSIE A LARGHEZZA RIDOTTA (fig. II. 391/c) deve essere usato per presegnalare un tratto di strada nel quale la/e corsia/e è/sono di larghezza ridotta.

SEMAFORO (fig. II. 404) deve essere usato per presegnalare un impianto semaforico.

### **3.1.2 Segnali di prescrizione**

DARE PRECEDENZA (fig. II. 36) deve essere usato per indicare ai conducenti l'obbligo di dare la precedenza ai veicoli che circolano nei due sensi sulla strada sulla quale essi stanno per immettersi o che vanno ad attraversare.

FERMARSÌ E DARE PRECEDENZA (fig. II. 37) deve essere installato nelle intersezioni o nei luoghi che non godono del diritto di precedenza, per indicare ai conducenti l'obbligo di fermarsi e di dare la precedenza prima di inoltrarsi nell'area di intersezione o immettersi nel flusso della circolazione.

DARE PRECEDENZA NEI SENSI UNICI ALTERNATI (fig. II. 41) deve essere usato per indicare l'obbligo di dare la precedenza alla corrente di traffico proveniente in senso inverso, nelle strettoie nelle quali è stato istituito il senso unico alternato.

DIRITTO DI PRECEDENZA NEI SENSI UNICI ALTERNATI (fig. II. 45) deve essere usato per indicare che il conducente ha la precedenza di passaggio rispetto

alla corrente di traffico proveniente in senso inverso nelle strettoie nelle quali è stato istituito il senso unico alternato.

DIVIETO DI TRANSITO (fig. II. 46) deve essere impiegato per indicare il divieto di entrare in una strada sulla quale è vietata la circolazione nei due sensi.

DIVIETO DI SORPASSO (fig. II. 48) deve essere usato per indicare il divieto di sorpasso dei veicoli a motore eccetto i ciclomotori e i motocicli, anche se la manovra può compiersi entro la semicarreggiata con o senza striscia continua.

LIMITE MASSIMO DI VELOCITA'.... KM/H (fig. II. 50) deve essere usato per indicare il divieto di superare la velocità indicata in km/ora, salvo limiti inferiori imposti a particolari categorie di veicoli.

DIVIETO DI SORPASSO PER I VEICOLI DI MASSA A PIENO CARICO SUPERIORE A 3,5 TONNELLATE (fig. II. 52) deve essere usato per indicare il divieto di sorpasso dei veicoli a motore da parte di veicoli di massa a pieno carico superiore a 3,5 t, risultante dalla carta di circolazione, non adibiti al trasporto di persone.

TRANSITO VIETATO AI VEICOLI DI MASSA A PIENO CARICO SUPERIORE A 3,5 TONNELLATE (fig. II. 60/a) deve essere usato per indicare il divieto di transito ai veicoli di massa a pieno carico superiore a 3,5 t, risultante dalla carta di circolazione, non adibiti al trasporto di persone.

TRANSITO VIETATO AI VEICOLI DI MASSA A PIENO CARICO SUPERIORE A .... TONNELLATE (fig. II. 60/b) una cifra bianca entro il simbolo nero indica il valore massimo della massa a pieno carico dei veicoli ammessi al transito diverso da quello attribuito dal segnale di fig. II. 60/a)

TRANSITO VIETATO AI VEICOLI A MOTORE TRAINANTI UN RIMORCHIO (fig. II. 61) deve essere usato per indicare il divieto di transito a tutti i veicoli a motore trainanti un rimorchio.

TRANSITO VIETATO AI VEICOLI AVENTI LARGHEZZA SUPERIORE A .....METRI (fig. II.65) deve essere usato per indicare il divieto di transito ai veicoli di larghezza superiore a quella indicata.



TRANSITO VIETATO AI VEICOLI AVENTI ALTEZZA SUPERIORE A .... METRI (fig. II. 66) deve essere usato per indicare il divieto di transito ai veicoli di altezza superiore a quella indicata.

TRANSITO VIETATO AI VEICOLI, O COMPLESSI DI VEICOLI, AVENTI LUNGHEZZA SUPERIORE A .... METRI (fig. II. 67) deve essere usato per indicare il divieto di transito ai veicoli isolati, o complessi di veicoli che superano la lunghezza indicata.

TRANSITO VIETATO AI VEICOLI AVENTI UNA MASSA SUPERIORE A ..... TONNELLATE (fig. II. 68) deve essere usato per indicare il divieto di transito ai veicoli di massa superiore a quella indicata.

TRANSITO VIETATO AI VEICOLI AVENTI UNA MASSA PER ASSE SUPERIORE A ..... TONNELLATE (fig. II. 69) deve essere usato per indicare il divieto di transito ai veicoli aventi sull'asse più caricato una massa superiore a quella indicata.

DIREZIONE OBBLIGATORIA DIRITTO (fig. II. 80/a) deve essere usato per indicare l'obbligo di proseguire diritto.

DIREZIONE OBBLIGATORIA A SINISTRA (fig. II. 80/b) deve essere usato per indicare l'obbligo di voltare a sinistra.

DIREZIONE OBBLIGATORIA A DESTRA (fig. II. 80/c) deve essere usato per indicare l'obbligo di voltare a destra.

PREAVVISO DI DIREZIONE OBBLIGATORIA A DESTRA (fig. II.80/d e fig. II.80/f) deve essere usato per preavvisare l'obbligo di voltare a destra.

PREAVVISO DI DIREZIONE OBBLIGATORIA A SINISTRA (fig. II. 80/e) deve essere usato per preavvisare l'obbligo di voltare a sinistra.

DIREZIONI CONSENTITE DESTRA E SINISTRA (fig. II.81/a) deve essere usato per indicare l'impossibilità o il divieto di proseguire diritto.

PASSAGGIO OBBLIGATORIO A SINISTRA (fig. II.82/a) deve essere usato per indicare ai conducenti l'obbligo di passare a sinistra di un cantiere stradale o di un ostacolo, un salvagente, uno spartitraffico, ecc.

PASSAGGIO OBBLIGATORIO A DESTRA (fig. II. 82/b) deve essere usato per indicare ai conducenti l'obbligo di passare a destra di un cantiere stradale o di un ostacolo, un salvagente, uno spartitraffico, ecc.

PASSAGGI CONSENTITI (fig. II. 83) deve essere usato per indicare ai conducenti la possibilità di passare sia a destra che a sinistra di un cantiere stradale o di un ostacolo, un salvagente, uno spartitraffico, ecc.

VIA LIBERA (fig. II. 70) deve essere usato per indicare la fine di tutte le prescrizioni precedentemente imposte.

FINE LIMITAZIONE DI VELOCITA' (fig. II. 71) deve essere usato per indicare il ripristino dei limiti generali di velocità vigenti in quel tipo di strada.

FINE DEL DIVIETO DI SORPASSO (fig. II. 72) deve essere usato per indicare la fine del divieto di sorpasso per tutti i veicoli.

FINE DEL DIVIETO DI SORPASSO PER I VEICOLI DI MASSA A PIENO CARICO SUPERIORE A 3,5 TONNELLATE (fig. II. 73) deve essere usato per indicare la fine del divieto di sorpasso per i veicoli di massa a pieno carico superiore a 3,5 t non adibiti al trasporto di persone.

### **3.1.3 Segnali di indicazione**

TABELLA LAVORI (fig. II. 382) pannello da installare in prossimità delle testate del cantiere stradale di durata superiore ai sette giorni lavorativi.

PREAVVISO DI DEVIAZIONE (fig. II. 405, II. 406, II. 408) il pannello II. 405 esemplifica l'interruzione di una strada per lavori in corso indicando la deviazione necessaria e la sua lunghezza. Il pannello II. 406 è da impiegare nei casi in cui la zona di deviazione ricade nell'area di uno svincolo; entro l'inserto il cui colore di fondo è quello caratteristico del tipo di uscita, va riportata la denominazione dell'uscita ed a sinistra in alto il capostrada o la direzione geografica principale. Il pannello II. 408 esemplifica una limitazione di transito lungo un tronco di strada, vietandolo ai veicoli avente una massa superiore a 7,0 t ed indica l'itinerario alternativo percorribile da parte di tali veicoli.

PRAVVISO DI INTERSEZIONE (fig. II. 408/a e II. 408/b) esemplificano preavvisi di intersezione che contengono simboli per informare circa direzioni vietate o presenza di lavori su un ramo di intersezione.

SEGNALI DI DIREZIONE (fig. II. 407) tali segnali hanno la funzione di conferma della deviazione prevista dal segnale di fig. II. 405 per limitazioni di limitata lunghezza, oppure hanno la funzione di conferma delle direzioni previste dal segnale di fig. II. 406. Il colore di fondo è caratteristico del tipo di uscita.

PRAVVISO DEVIAZIONE AUTOCARRI OBBLIGATORIA (fig. II. 409/a) segnale composito che presegna, in avvicinamento ad un cantiere stradale, l'esistenza di un itinerario obbligatorio per i veicoli di trasporto di cose di massa complessiva superiore a 3,5 t.

DIREZIONE AUTOCARRI OBBLIGATORIA (fig. II. 409/b) segnale composito che segnala, in avvicinamento ad un cantiere stradale, la direzione obbligatoria per autotreni ed autoarticolati.

PRAVVISO DEVIAZIONE AUTOCARRI CONSIGLIATA (fig. II. 410/a) presegna, in avvicinamento ad un cantiere stradale, l'esistenza di un itinerario consigliato per gli autotreni ed autoarticolati.

DIREZIONE AUTOCARRI CONSIGLIATA (fig. II. 410/b) segnala, in avvicinamento ad un cantiere stradale, la direzione consigliata per i veicoli di trasporto di cose di massa complessiva superiore a 3,5 t.

SEGNALE DI CORSIA CHIUSA (destra o sinistra) (fig. II. 411/a) indica la riduzione da due ad una corsia di marcia per la presenza di una deviazione in corrispondenza di un cantiere stradale.

SEGNALE DI CORSIA CHIUSA (destra o sinistra) (fig. II. 411/b) indica la riduzione da tre a due corsie di marcia per la presenza di una deviazione in corrispondenza di un cantiere stradale.

SEGNALE DI CORSIE CHIUSE (fig. II. 411/c, II. 411/f e II. 411/g) indica la possibilità di proseguire dritto o su una o due delle corsie della carreggiata

opposta per la presenza di una deviazione in corrispondenza di un cantiere stradale.

SEGNALE DI CORSIE CHIUSE (fig. II. 411/d e II. 411/e) indica la deviazione, in parallelo, su corsie adiacenti, per la presenza di una deviazione in corrispondenza di un cantiere stradale. La deviazione può interessare anche l'eventuale corsia di emergenza.

SEGNALE DI CARREGGIATA CHIUSA (fig. II. 412/a e II. 412/c) indica la chiusura della carreggiata con conseguente deviazione su una corsia della carreggiata opposta oppure sulla eventuale corsia di emergenza.

SEGNALE DI RIENTRO IN CARREGGIATA (fig. II. 412/b, II. 412/d, II. 412/e e II. 412/f) indica il rientro nella carreggiata normale di marcia.

SEGNALE DI CARREGGIATA CHIUSA (fig. II. 413/a e II. 413/b) indica la chiusura della carreggiata con conseguente deviazione, in parallelo, su due corsie della carreggiata opposta. I due segnali differiscono per le sole dimensioni.

SEGNALE DI RIENTRO IN CARREGGIATA (fig. II. 413/c) indica il rientro, in parallelo, nella carreggiata normale di marcia.

VARIAZIONE CORSIE DISPONIBILI (fig. II. 344) indica un aumento temporaneo da due a tre corsie.

USO CORSIE DISPONIBILI (fig. II. 414) indica l'uso delle corsie disponibili per le diverse categorie di veicoli.

#### **3.1.4 Segnali per cantieri mobili o su veicoli**

PASSAGGIO OBBLIGATORIO PER VEICOLI OPERATIVI (fig. II. 398) segnale di cui devono essere dotati posteriormente i veicoli operativi, i macchinari ed i mezzi d'opera impiegati per lavori o manutenzione stradale fermi od in movimento.

PRESEGNALE DI CANTIERE MOBILE (fig. II. 399/a, II. 399/b) è disposto sulla banchina o sulla corsia di emergenza e spostato in avanti in maniera coordinata all'avanzamento dei lavori. Può essere installato anche su un veicolo a copertura

e protezione anticipata e comunque ad una distanza che consenta ai conducenti una normale manovra di decelerazione in relazione alla velocità prevalente sulla tratta di strada. Il segnale di corsie disponibili inserito è quello di fig. II. 411/a o II. 411/b secondo la necessità. Sono impiegabili anche in formato ridotto.

SEGNALE MOBILE DI PREAVVISO (fig. II. 400) è posizionato su un veicolo a protezione anticipata del cantiere e in movimento coordinato con l'avanzamento dello stesso. Le corsie residue disponibili sono rese note con l'utilizzo di uno dei segnali di cui alle figg. II. 411/a o II. 411/b secondo la necessità. L'ordine di accensione delle luci gialle può far assumere alle stesse la figura di un triangolo lampeggiante. Rappresenta una configurazione alternativa o aggiuntiva a quella di figura II. 399/a o II. 399/b.

SEGNALE MOBILE DI PROTEZIONE (fig. II. 401) è un segnale di localizzazione posto a terra o su un carrello trainato dal veicolo stesso, è spostato in maniera coordinata all'avanzamento dei lavori. Le luci gialle lampeggianti possono assumere la configurazione di freccia orientata.

ALTRI SEGNALI SU VEICOLI sono richiamati nel capitolo 7.

### **3.1.5 Segnali complementari**

BARRIERA NORMALE (fig. II. 392) le barriere per la segnalazione e la delimitazione dei cantieri stradali sono a strisce oblique bianche e rosse rifrangenti e di notte e in altri casi di scarsa visibilità devono essere integrate da lanterne a luce rossa fissa. Lungo i lati longitudinali dei cantieri stradali le barriere sono obbligatorie nelle zone che presentano condizioni di pericolo per le persone al lavoro o per i veicoli in transito. Possono essere sostituite da recinzioni colorate in rosso o arancione stabilmente fissate, costituite da teli, reti o altri mezzi di delimitazione approvati dal Ministero delle Infrastrutture e dei Trasporti.

BARRIERA DIREZIONALE (fig. II. 393/a) le barriere direzionali si adottano quando si devono segnalare deviazioni temporanee che comportano curve strette,

cambi di direzione bruschi, attraversamento o contornamento di cantieri, od altre anomalie a carattere provvisorio.

PALETTO DI DELIMITAZIONE (fig. II. 394) viene impiegato in serie per evidenziare i bordi longitudinali e di approccio delle zone di lavoro. La base deve essere adeguatamente infissa od appesantita per impedire il rovesciamento sotto l'effetto del vento e dello spostamento d'aria provocato dai veicoli in transito.

DELINEATORE MODULARE DI CURVA PROVVISORIA (fig. II. 395) è da considerare una sezione modulare della barriera direzionale. Deve essere impiegato in serie per evidenziare il lato esterno delle deviazioni con curve provvisorie di raggio inferiore o uguale a 200 m.

CONO (fig. II. 396) il cono deve essere usato per delimitare ed evidenziare zone di lavoro di breve durata, per deviazioni ed incalcanamenti temporanei, per indicare aree interessate da incidenti o per la separazione provvisoria di opposti sensi di marcia. Per i cantieri in autostrada, strada extraurbana principale e urbana di scorrimento devono essere utilizzati coni con tre fasce bianche e altezza superiore a 50 cm. I coni devono essere omologati da parte del Ministero delle Infrastrutture e dei Trasporti.

DELINEATORI FLESSIBILI (fig. II. 397) sono usati per delimitare ed evidenziare zone di lavoro di media e lunga durata, per deviazioni ed incalcanamenti o per la separazione di opposti sensi di marcia. Per i cantieri in autostrada, strada extraurbana principale e urbana di scorrimento devono essere utilizzati delineatori con tre fasce o inserti bianchi e altezza superiore a 30 cm. I delineatori flessibili devono essere omologati da parte del Ministero delle Infrastrutture e dei Trasporti.

BARRIERA DI RECINZIONE PER CHIUSINI (fig. II. 402) è l'insieme di varie barriere o transenne unite a formare un quadrilatero delimitante un chiusino o altro tipo di portello aperto.

RECINZIONI DEI CANTIERI le recinzioni per cantieri edili, gli scavi, i mezzi e macchine operatrici, nonché il loro raggio di azione devono essere segnalate con

luci rosse fisse e dispositivi rifrangenti della superficie minima di 50 cm<sup>2</sup>, intervallati lungo il perimetro interessato dalla circolazione in modo che almeno tre luci e tre dispositivi ricadano sempre nel cono visivo del conducente.

PALETTA PER TRANSITO ALTERNATO DA MOVIERI (fig. II. 403) i conducenti hanno l'obbligo di arrestarsi qualora il moviere mostri la paletta dal lato rosso e devono ripartire o proseguire la marcia solo se viene mostrato il lato verde.

BANDIERA DI COLORE ARANCIO FLUORESCENTE (fig. II. 403/a) utilizzata dai movieri per indurre gli utenti della strada al rallentamento e ad una maggiore prudenza. Può essere movimentata anche con dispositivi meccanici. Lo stesso dispositivo è utilizzato per il segnalamento di un cantiere mobile assistito da moviere su strade ad unica carreggiata.

### **3.1.6 Segnali luminosi**

LANTERNA SEMAFORICA VEICOLARE NORMALE (fig. II. 449) durante il periodo di accensione della luce rossa i veicoli non devono superare la linea di arresto; in mancanza di tale striscia non devono oltrepassare il segnale. Durante il periodo di accensione della luce verde, i veicoli possono procedere in tutte le direzioni consentite dalla segnaletica verticale e orizzontale. Durante il periodo di accensione della luce gialla i veicoli non possono oltrepassare gli stessi punti stabiliti per l'arresto a meno che si trovino così prossimi, al momento dell'accensione della luce gialla, che non possono più arrestarsi in condizioni di sicurezza.

DISPOSITIVI LUMINOSI A LUCE GIALLA (art. 36 reg. fig. in Tav. 0) durante le ore notturne e in tutti i casi di scarsa visibilità lo sbarramento obliquo che precede eventualmente la zona di lavoro deve essere integrato da dispositivi a luce gialla lampeggiante, in sincrono o in progressione (luci scorrevoli) ovvero con configurazione di freccia orientata per evidenziare punti singolari; i margini longitudinali della zona di lavoro possono essere integrati con dispositivi a luce gialla fissa. Nel segnale di pericolo temporaneo "semaforo" (fig. II. 404) il disco

giallo inserito nel simbolo deve essere sostituito da una luce gialla lampeggiante di pari diametro. La luce gialla lampeggiante può essere installata anche al di sopra del segnale.

DISPOSITIVI LUMINOSI A LUCE ROSSA (art. 36 reg. fig. in Tav. 0) durante le ore notturne e in tutti i casi di scarsa visibilità le barriere di testata delle zone di lavoro devono essere munite di idonei apparati luminosi di colore rosso a luce fissa (almeno una lampada ogni 1,5 m di barriera di testata). Il segnale “lavori” (fig. II. 383) deve essere munito di analogo apparato luminoso di colore rosso a luce fissa. Per la sicurezza dei pedoni le recinzioni dei cantieri edili, gli scavi, i mezzi e macchine operatrici, nonché il loro raggio di azione devono essere segnalate con luci rosse fisse.

ALTRI SEGNALI LUMINOSI sono quelli a messaggio variabile richiamati nel capitolo 7.

Sono vietate le lanterne, od altre sorgenti luminose, a fiamma libera. Gli organi di polizia stradale sono autorizzati ad impiegare le “torce a vento” in situazioni di emergenza in condizioni di scarsa visibilità.

Tutti i segnali e dispositivi luminosi, compresi quelli impiegati per cantieri mobili, devono essere omologati od approvati da parte del Ministero delle Infrastrutture e dei Trasporti (art. 41, comma 8, del Codice e art. 36, comma 9, del reg.).

### **3.1.7 Segnali orizzontali (art. 35 Reg.)**

I SEGNALI ORIZZONTALI a carattere temporaneo devono essere applicati in corrispondenza di cantieri, lavori o deviazioni di durata superiore a sette giorni lavorativi salvo i casi in cui condizioni atmosferiche o del fondo stradale ne impediscano la corretta apposizione. In tali casi si applicano i dispositivi retroriflettenti integrativi che possono essere usati anche per rafforzare i segnali orizzontali temporanei in situazioni particolarmente pericolose, ovvero elementi prefabbricati per costruire cordoli delimitatori (art. 178 reg.). I segnali orizzontali



temporanei devono essere antisdrucchiolevoli e non devono sporgere più di 5 mm dal piano della pavimentazione. Nel caso di strisce longitudinali continue realizzate con materie plastiche, a partire da spessori di strato di 1,5 mm, devono essere eseguite interruzioni che garantiscano il deflusso dell'acqua. Tali segnali devono poter essere rimossi integralmente e rapidamente al cessare delle cause che hanno determinato la necessità di apposizione, senza lasciare nessuna traccia sulla pavimentazione, arrecare danni alla stessa e determinare disturbi o intralcio per la circolazione, a meno che non si debba provvedere al rifacimento della pavimentazione.

I segnali orizzontali da usare nell'ambito di cantieri e di lavori stradali sono le strisce longitudinali continue e discontinue per indicare i margini, la separazione dei sensi di marcia e le corsie; le strisce trasversali per indicare il punto di arresto nei sensi unici alternati regolati da semafori; le frecce direzionali o le iscrizioni con la grafica e le dimensioni previste per la segnaletica orizzontale permanente; quando tale segnalamento modifica o è in contrasto con la segnaletica orizzontale permanente.

I DISPOSITIVI RETRORIFLETTENTI INTEGRATIVI devono riflettere luce di colore giallo e non devono avere un'altezza superiore a 2,5 cm. Sono applicati con idoneo adesivo di sicurezza od altri sistemi di ancoraggio alla pavimentazione, in modo da evitare distacchi in conseguenza della sollecitazione del traffico. Devono essere facilmente rimossi senza produrre danni al manto stradale. La frequenza di posa massima di tali dispositivi è di 12 m in rettilineo e di 3 m in curva. Tali dispositivi devono essere omologati da parte del Ministero delle Infrastrutture e dei Trasporti.

Possono essere utilizzati altri mezzi di segnalamento in aggiunta o in sostituzione di quelli previsti, purchè preventivamente autorizzati dal Ministero delle Infrastrutture e dei Trasporti.

## **3.2 Caratteristiche dei segnali temporanei**

### **3.2.1 Colori**

I segnali verticali di pericolo e di indicazione utilizzati nella segnaletica temporanea sono a fondo giallo. Se più segnali e/o simboli compaiono su un unico pannello, il fondo del segnale composito deve essere giallo. Fanno eccezione i segnali compositi impiegati nei presegnali di cantiere mobile, e più in generale con luci incorporate, per meglio evidenziare le luci gialle.

Al fine di consentire l'avvistamento dei segnali verticali, soprattutto nelle condizioni di scarsa visibilità, è raccomandato l'utilizzo del colore giallo con il più elevato fattore di luminanza.

I segnali orizzontali temporanei sono di colore giallo con le coordinate tricromatiche fissate nella norma UNI EN 1436.

I segnali luminosi verticali, anche a messaggio variabile, hanno la stessa configurazione dei corrispondenti segnali verticali non luminosi. I segnali a messaggio variabile del tipo alfanumerico hanno scritte di colore giallo su fondo nero.

Le lanterne semaforiche impiegate nei cantieri sono uguali a quelle permanenti.

I dispositivi luminosi per migliorare l'avvistamento dei mezzi segnaletici rifrangenti e per migliorare la visibilità notturna sono generalmente costituiti da lanterne impiegate singolarmente o in opportune combinazioni, a luce rossa fissa, a luce gialla fissa, a luce gialla lampeggiante.

I dispositivi integrativi di segnaletica orizzontale e gli eventuali cordoli posti a delimitazione delle corsie o del margine della carreggiata sono di colore giallo.

I segnali complementari (barriere, paletti di delimitazione, delineatori modulari, coni e delineatori flessibili) sono di colore bianco e rosso con la disposizione descritta al paragrafo 3.1.

Le recinzioni da impiegare nei cantieri (art. 32 reg.) sono di colore rosso o arancio. Le stesse recinzioni sono segnalate con luci rosse fisse e con dispositivi rifrangenti rossi.

### **3.2.2 Dimensioni**

Le dimensioni dei segnali verticali, luminosi e complementari sono le stesse della corrispondente segnaletica permanente, con le stesse modalità di impiego per quanto attiene ai loro formati ed eventuali deroghe. Le dimensioni dei segnali verticali solo temporanei sono quelle fissate nel Regolamento e nel presente disciplinare.

La segnaletica orizzontale temporanea ha le stesse dimensioni della segnaletica orizzontale permanente prevista per il tipo di strada o tratto di strada risultante dalla presenza del cantiere lungo la quale è installata.

### **3.2.3 Rifrangenza**

Tutti i segnali impiegati nella segnaletica temporanea devono essere percepibili e leggibili di notte come di giorno (art. 79 reg.).

In particolare per i segnali aventi la faccia utile realizzata con pellicola retroriflettente valgono le prescrizioni dei commi 11 e 12 dell'art. 79 e del comma 3 dell'art. 36 del Regolamento.

Per quanto riguarda la segnaletica orizzontale occorre riferirsi alla Norma UNI EN 1436 con obbligo di garantire la classe R5 per le strade di tipo A, B e D e classe R3 o R5 per gli altri tipi di strade.

### **3.3 Sostegni e Supporti**

I pannelli devono essere solidamente fissati con un sostegno ed essere stabili (comma 3 art. 30 reg.).

I sostegni e i supporti dei segnali stradali impiegati nel segnalamento temporaneo devono essere conformi a quanto prescritto all'art. 82 del Regolamento.

L'impiego di materiali non metallici deve sempre essere approvato dal Ministero delle Infrastrutture e dei Trasporti.

Possono essere utilizzati supporti e sostegni o basi mobili di tipo trasportabile e ripiegabile purchè ne sia assicurata la stabilità nelle condizioni di impiego.

Gli eventuali zavorramenti dei sostegni devono essere realizzati con materiali che non devono costituire pericolo o intralcio per la circolazione (art. 30 comma 3 reg.).

#### **4. LIMITAZIONE DI VELOCITÀ**

##### **4.1 La graduazione di limitazione di velocità. Velocità eccessivamente ridotta**

Nella segnalazione temporanea la limitazione di velocità non è sempre necessaria poichè il segnale "Lavori" o "Altri pericoli" per loro natura "impongono agli utenti il rispetto di una regola elementare di prudenza consistente nel prevedere la possibilità di dover adeguare la loro velocità".

Tuttavia per evitare comportamenti differenti tra i vari utenti della strada per effetto di una diversa valutazione del pericolo, ed in coerenza con quanto esposto nel cap. 2, è opportuno comunque avere criteri uniformi nella scelta dei limiti di velocità da imporre.

La limitazione di velocità deve essere attuata a decrescere per blocchi (livelli) di 20 km/h ordinariamente. Il numero dei diversi segnali da utilizzare sarà generalmente al massimo pari a tre. Quindi se si vuole diminuire la velocità di 70 km/h (ad esempio passare da 130 a 60 km/h in avvicinamento ad uno scambio di carreggiata in autostrada) il terzo livello di riduzione sarà portato a 30 km/h (110, 90, 60).

In ossequio al criterio di credibilità dei segnali dovrà essere evitato l'impiego di segnali di limitazione di velocità eccessivamente ridotta (5, 10 o 20 Km/h) che non siano effettivamente giustificati da condizioni della superficie stradale o di circolazione particolarmente penalizzanti. Tra l'altro limitazioni siffatte sono difficilmente valutabili anche da parte di utenti corretti, mancando spesso a bordo dei moderni veicoli tachimetri che riportino tali velocità.

## **4.2 Il segnalamento**

La limitazione di velocità è imposta agli utenti attraverso il segnale di "limite massimo di velocità".

L'utente deve sempre sapere perchè la velocità è limitata. Pertanto, il segnale di limite massimo di velocità non deve mai essere il primo segnale incontrato dall'utente e quindi deve essere collocato dopo un segnale di pericolo.

Nell'ambito dell'area di cantiere, il segnale di "limite massimo di velocità" deve essere ripetuto ogni volta che il tratto di strada interessato è più lungo di 1,0 Km.

La segnaletica di fine prescrizione è obbligatoria. Si attua con un segnale di "Fine limitazione di velocità " o di "Via libera".

Tuttavia se la prescrizione permanente e quella legata al cantiere riguarda solo la limitazione di velocità, l'impiego del segnale di "Fine limitazione" non è obbligatorio. La limitazione di velocità permanente sarà ristabilita con il segnale di limite massimo di velocità appropriato.

## **5. POSIZIONAMENTO DEI SEGNALI**

### **5.1 Distanza tra i pannelli**

Per essere memorizzati dagli utenti i segnali devono essere distanziati tra loro di uno spazio coerente con la velocità imposta in avvicinamento e lungo il cantiere.

I segnali devono essere innanzitutto visibili, pertanto la distanza sopraindicata può essere variata in presenza di schermature o di ostacoli come pile di ponti, curve, vegetazione, ecc. Si dovrà comunque curare la dislocazione in sequenza dei segnali in modo da evitare che un segnale copra quello successivo.

### **5.2 Segnali di avvicinamento, di posizione, di fine prescrizione**

Un sistema segnaletico temporaneo completo comprende di norma:

- Una segnaletica di avvicinamento situata a monte della zona pericolosa da segnalare;

- Una segnaletica di posizione collocata immediatamente a ridosso e lungo la zona interessata;
- Una segnaletica di fine prescrizione collocata a valle della zona interessata.

Per i cantieri importanti, o con collocazione di difficile avvistamento, la segnaletica di avvicinamento può essere preceduta da una (nelle strade a doppio senso di circolazione) o due (nelle strade a carreggiate separate) lanterne a luce gialla lampeggiante di grande diametro (minimo 30 cm) in previsione di possibile formazione di coda, modulandone la distanza dal primo segnale in funzione della prevedibile entità della coda stessa. Per tali dispositivi si suggeriscono le seguenti distanze minime di impianto:

- m 250 prima del segnale “lavori” sulle strade a doppio senso di circolazione e nelle strade urbane di scorrimento;
- m 750 prima del segnale “lavori” sulle strade di tipo A e B con due corsie per senso di marcia;
- m 1000 prima del segnale “lavori” sulle strade di tipo A e B con tre o più corsie per senso di marcia.

In corrispondenza delle lanterne deve essere collocato anche un segnale “lavori” corredato di pannello integrativo di distanza dal cantiere. In questo caso non è necessaria la lanterna a luce rossa fissa in abbinamento.

L'inizio della segnaletica di posizione corrisponde all'inizio della zona di deviazione o, in assenza di tale zona, alla barriera frontale.

### **5.3 Installazione**

La segnaletica di avvicinamento è posta sulla corsia di emergenza, se presente, o sulla banchina. La segnaletica di posizione è posta sulla corsia di emergenza, se presente, o sulla banchina o sulla carreggiata se il pericolo insiste su di essa.

I segnali verticali sono montati su cavalletti od altri idonei sostegni con il bordo inferiore a non meno di 60 cm dal suolo, fatta eccezione per i segnali di cantiere mobile e per i segnali di corsia di altezza superiore a mt 1,35.

Nel caso di cantiere in centro abitato si dovrà avere cura che i segnali installati su marciapiedi o su percorsi pedonali non costituiscano pericolo od intralcio per i pedoni.

I cavalletti, ed i sostegni più in generale, devono avere una configurazione tale da consentire una installazione dei segnali in posizione verticale o pressochè verticale ed il collocamento dei dispositivi luminosi quando gli stessi sono prescritti. Questi ultimi, se non sono incorporati, devono essere posizionati al di sopra del segnale in modo da non coprire la faccia utile dello stesso.

## **6. SICUREZZA DELLE PERSONE**

### **6.1. Personale al lavoro**

Gli operatori che intervengono nella zona della strada interessata dai lavori devono essere costantemente visibili, tanto agli utenti della strada che ai conducenti di macchine operatrici circolanti nel cantiere. Gli stessi sono tenuti ad indossare capi di abbigliamento ad alta visibilità, di classe 3 o 2, conformi alle disposizioni di cui al D.M. 9 giugno 1995 o alla norma UNI EN 471. Per interventi occasionali di breve durata possono essere ammessi capi di vestiario appartenenti alla classe 1.

I capi conformi alle norme citate sono marcati con l'indicazione della classe di appartenenza.

In presenza di sensi unici alternati regolati da movieri, gli operatori impegnati nella regolazione del traffico devono fare uso, oltre che dell'abbigliamento ad alta visibilità, delle apposite "palette" (fig. II. 403 reg.).

E' comunque obbligatorio il rispetto delle altre norme specifiche di settore riguardanti la sicurezza degli operatori. (D.L.vo 626/94, D.L.vo 494/96).

### **6.2 Sicurezza dei pedoni**

La segnaletica di sicurezza dei lavori, dei depositi, degli scavi e dei cantieri stradali deve comprendere speciali accorgimenti a difesa della incolumità dei pedoni che transitano in prossimità dei cantieri stessi.

I cantieri edili, gli scavi, i mezzi e macchine operatrici, nonché il loro raggio d'azione, devono essere sempre delimitati, soprattutto sul lato dove possono transitare pedoni, con barriere, parapetti, o altri tipi di recinzioni così come previsto dall'art. 32, comma 2 del Regolamento.

Se non esiste marciapiede, o questo è stato occupato dal cantiere, occorre delimitare e proteggere un corridoio di transito pedonale, lungo il lato o i lati prospicienti il traffico veicolare, della larghezza di almeno un metro. Detto corridoio può consistere in un marciapiede temporaneo costruito sulla carreggiata, oppure in una striscia di carreggiata protetta, sul lato del traffico, da barriere o da un parapetto di circostanza segnalati dalla parte della carreggiata, come precisato al capitolo 3.

Tombini e ogni tipo di portello, aperti anche per un tempo brevissimo, situati sulla carreggiata o in banchine o su marciapiedi, devono essere completamente recintati (fig. II. 402).

## **7. SEGNALAMENTO DEI VEICOLI**

I veicoli operativi, i macchinari ed i mezzi d'opera impiegati per i lavori o per la manutenzione stradale, fermi o in movimento, se esposti al traffico, devono essere particolarmente visibili e riconoscibili, altrimenti possono costituire, con la loro sola presenza, un pericolo per gli utenti della strada e per gli altri soggetti che intervengono nel cantiere.

### **7.1. Regolamentazione**

I veicoli di cui sopra devono portare posteriormente il segnale di "Passaggio obbligatorio per veicoli operativi" (fig. II. 398) con freccia orientata verso il lato dove il veicolo può essere superato.

Con lo stesso segnale devono essere equipaggiati anche i veicoli che, per la natura del carico, la massa o l'ingombro devono procedere a velocità particolarmente ridotta. In questi casi i veicoli devono essere equipaggiati anche



con uno o più dispositivi supplementari a luce lampeggiante gialla o arancione sempre attivi.

Tali dispositivi devono essere di tipo approvato dal Ministero delle Infrastrutture e dei Trasporti - Dipartimento per i trasporti terrestri - o conformi a Direttive C.E.E. o a regolamenti ECE/ONU recepiti dallo stesso Ministero.

Il numero dei dispositivi ed il loro collocamento sul veicolo è quello necessario a garantire il rispetto, anche per veicoli a pieno carico, degli angoli di visibilità prescritti dall'art. 266 del Regolamento.

L'impiego di tali dispositivi è consentito solo nelle situazioni che li giustificano.

I veicoli operativi, anche se sono fermi per compiere lavori di manutenzione di brevissima durata, devono essere presegnalati con opportuno anticipo con il segnale "lavori" ed altri segnali ritenuti necessari in relazione allo stato dei luoghi.

## **7.2. Pannelli a messaggio variabile**

I veicoli di servizio o di segnalamento se impiegati in posizione anticipata rispetto al cantiere, possono essere equipaggiati con pannelli luminosi a messaggio variabile.

Il loro impiego è consentito a condizione che il pannello sia di tipo omologato e che siano rappresentati segnali di pericolo o di prescrizione, ovvero un testo alfanumerico o entrambi.

## **8. COLLOCAZIONE E RIMOZIONE DEI SEGNALI**

### **8.1 Principi generali**

La posa e la rimozione dei segnali costituisce, di per se stessa, un cantiere che merita la massima attenzione, come il cantiere o il pericolo che si intende segnalare. In particolare la posa e la rimozione dei coni e dei delineatori flessibili e l'eventuale tracciamento associato costituisce una fase particolarmente delicata

per la sicurezza degli operatori. La sicurezza dipende dal rispetto di procedure precise che rispondono in particolare agli imperativi seguenti:

- la segnaletica deve restare coerente in ogni momento, di modo che svolga il suo ruolo sia nei confronti degli utenti che del personale impegnato nella sua posa in opera;
- l'esposizione del personale al lavoro nella zona di circolazione deve essere ridotta al minimo.

Non è qui il caso di dettagliare i metodi di posa e rimozione dei segnali. Essi sono propri di ogni situazione da affrontare (numero dei segnali da mettere in opera, posizionamento, veicoli da impiegare, ecc.) e possono, a volte, essere complessi e sensibilmente vincolanti per chi deve operare. Le operazioni sulla corsia di sinistra o sullo spartitraffico possono essere particolarmente delicate.

Ogni caso deve essere oggetto di una riflessione preliminare approfondita e ispirata ai principi fin qui esposti. Queste riflessioni possono tradursi in un quaderno di procedure proprie di ogni ente proprietario di strade che ne assicura il rispetto, e per la previsione di impiego di veicoli specialmente adattati al trasporto e alla posa e rimozione dei segnali.

E' necessario, inoltre, che gli operatori chiamati ad effettuare questi compiti ricevano una formazione specifica e che le modalità operative siano analizzate e rimesse in discussione periodicamente.

## **8.2 Posa dei segnali**

Se non è possibile installare tutti i segnali in una sola operazione, questi saranno prima depositati di piatto sulla banchina o sullo spartitraffico in corrispondenza del punto di impianto, quindi rialzati una volta terminato l'approvvigionamento.

Come regola generale, si mettono in opera i segnali nell'ordine in cui gli utenti della strada li incontrano, prima la segnaletica di avvicinamento, poi quella di posizione, assicurandosi, durante la posa, che ogni pannello sia perfettamente visibile.

Le regole descritte sono valide per i cantieri o i pericoli temporanei prevedibili. Nelle situazioni di emergenza, è importante, in via prioritaria, mettere in opera una segnaletica di posizione sufficiente, poi una segnaletica di avvicinamento minimale. L'insieme sarà di seguito rapidamente integrato e completato se necessario.

### **8.3 Rimozione dei segnali**

La segnaletica temporanea deve essere rimossa od oscurata appena cessate le cause che ne hanno reso necessario il collocamento. Se si intende ristabilire la segnaletica permanente o stabilire una nuova segnaletica temporanea particolare (es. segni orizzontali in rifacimento), bisogna farlo dopo la rimozione della precedente segnaletica temporanea. I segnali devono, in generale, essere rimossi od oscurati nell'ordine inverso della posa normale.

Alcune condizioni particolari di manovra dei veicoli di raccolta possono tuttavia imporre deroghe a questa regola.

### **8.4 Segnaletica temporanea di notte e in condizioni di scarsa visibilità**

Che sia in attività o meno, un cantiere di notte, in condizioni di scarsa visibilità, o in galleria, presenta rischi particolari per gli utenti della strada ed eventualmente per il personale impegnato.

La segnaletica deve dunque essere rinforzata. Perciò è raccomandabile che tutti i pannelli siano rivestiti di pellicola retroriflettente di classe 2. Il primo pannello di pericolo incontrato è dotato inoltre di una luce rossa fissa.

La delimitazione del raccordo obliquo è rinforzata con luci gialle in sincrono o a scorrimento.

Sulle deviazioni parziali è consigliato illuminare la zona a monte in corrispondenza della divergenza delle corsie allo scopo di migliorare la percezione del punto di scelta. L'illuminazione della zona di cantiere costituisce un fattore aggiuntivo di sicurezza ma non autorizza una riduzione della segnaletica da mettere in opera.

## **8.5 Segnaletica orizzontale temporanea**

La segnaletica orizzontale temporanea è un dispositivo di guida degli utenti della strada affidabile, efficace, che non necessita di particolare sorveglianza e manutenzione.

Quando in occasione di lavori i movimenti da compiere sono diversi da quelli indicati dalla segnaletica orizzontale permanente, è necessario segnalarli. In particolare:

- per la separazione di correnti di traffico nello stesso senso con corsie di larghezza ridotta;
- per separare correnti di traffico in senso opposto, ad integrazione dei dispositivi di segnaletica verticale, con utilizzo della carreggiata in maniera diversa dalla condizione permanente;
- per guidare gli utenti nelle deviazioni provvisorie e negli scambi di carreggiata;
- per delimitare percorsi e attraversamenti pedonali in posizioni diverse da quelle permanenti.

Le modalità di impiego sono le stesse della segnaletica orizzontale permanente.

Particolare cautela dovrà essere adottata per la sua posa in opera poiché tale operazione si esegue in genere sotto traffico. La stessa dovrà essere rimossa alla chiusura del cantiere.

Se lo strato di usura non deve essere rifatto in occasione del cantiere, o se il cantiere comporta interventi in fasi successive, le strisce gialle devono poter essere cancellate o rimosse senza lasciare tracce e residui. Ciò può condizionare la scelta dei prodotti da impiegare.

## **9. CANTIERI FISSI**

Un cantiere è detto fisso se non subisce alcuno spostamento durante almeno una mezza giornata.

Il segnalamento comporta una segnaletica in avvicinamento, una segnaletica di posizione, una segnaletica di fine prescrizione.

### **9.1 Segnaletica in avvicinamento**

Si compone, secondo i casi, di:

Sul lato destro:

- ◆ un segnale “lavori” o “altri pericoli” con eventuale pannello integrativo;
- ◆ segnali di “riduzione corsie” con pannello integrativo di distanza;
- ◆ segnali di “divieto di sorpasso” e “limite massimo di velocità”;
- ◆ altri segnali di pericolo o di prescrizione ritenuti necessari;
- ◆ eventuali segnali di preavviso e direzione in caso di deviazione.

Nel caso di strade a carreggiate separate la stessa segnaletica deve essere, in genere, ripetuta sullo spartitraffico. Se la larghezza di quest’ultimo non è adeguata, la segnaletica di ripetizione può essere di formato ridotto.

La messa in opera della segnaletica sullo spartitraffico comporta che uno o più operatori attraversino la carreggiata. In certi casi il rischio che devono correre questi ultimi può indurre a rinunciare alla ripetizione sullo spartitraffico. In tale circostanza, e se lo spartitraffico non consente neppure l’installazione di segnali di formato ridotto, occorre integrare la segnaletica in avvicinamento per garantirne la visibilità.

### **9.2 Segnaletica di posizione**

Essa comprende:

- ◆ Uno o più raccordi obliqui realizzati con barriere, coni, delineatori flessibili o paletti di delimitazione integrati da segnali di obbligo o delineatori di curva provvisoria;
- ◆ Una delimitazione longitudinale costituita normalmente da coni o delineatori flessibili opportunamente spazati tra loro;

- ◆ Eventuali ulteriori segnali di pericolo e prescrizione ripetuti nel caso di cantieri molto estesi (ogni volta che il tratto di strada interessato è più lungo di 1,0 Km).

Per motivi di sicurezza, il cantiere propriamente detto (zona di lavoro) deve, preferibilmente, essere situato ad opportuna distanza dalla fine del raccordo obliquo. In strade a carreggiate separate, ove possibile, è suggerito un franco di sicurezza di circa 150 metri tra l'effettiva zona di lavoro e la fine del raccordo obliquo.

Qualora la presenza dei lavori, dei depositi o dei cantieri stradali determini un restringimento della carreggiata è necessario apporre il segnale di pericolo temporaneo "strettoia".

In caso di carreggiata a doppio senso di marcia, se la larghezza della strettoia è inferiore a 5,60 m occorre istituire il transito a senso unico alternato regolato in tre possibili modi:

a) TRANSITO ALTERNATO A VISTA

Deve essere installato il segnale negativo "dare precedenza nel senso unico alternato" (fig. II. 41) dalla parte in cui il traffico incontra l'ostacolo e deve deviare. Reciprocamente l'altro segnale "diritto di precedenza nel senso unico alternato" (fig. II. 45) dà la priorità a quel senso di circolazione che è meno intralciato dai lavori. Da impiegarsi se gli estremi del cantiere sono distanti non più di 50 m e con traffico modesto.

b) TRANSITO ALTERNATO DA MOVIERI

Questo sistema richiede due movieri muniti di apposita paletta, posti a ciascuna estremità della strettoia, i quali presentano al traffico uno la faccia verde, l'altro la faccia rossa della paletta. Il funzionamento di questo sistema è legato al buon coordinamento dei movieri, che può essere stabilito a vista o con apparecchi radio ricetrasmittenti o tramite un terzo moviere intermedio munito anch'esso di paletta.

### c) TRANSITO ALTERNATO A MEZZO SEMAFORI

Quando non sia possibile ricorrere ai due sistemi precedenti per la lunghezza della strettoia o a causa della non visibilità reciproca tra le due estremità della strettoia stessa, il senso alternato deve essere regolato da due semafori comandati a mano o con funzionamento automatico. Fuori dai centri abitati l'impianto semaforico deve essere preceduto dal segnale di pericolo temporaneo "semaforo" (fig. II. 404).

Il collegamento "semaforo-centralina-semaforo" può avvenire via cavo o via radio o con altri sistemi che comunque garantiscano l'affidabilità del collegamento. Il semaforo va posto sul lato destro, all'altezza della striscia di arresto temporanea. Se il traffico in approccio può disporsi su più file, il semaforo deve essere ripetuto a sinistra, sulla linea di separazione dei sensi di marcia. La messa in funzione di un impianto semaforico per transito alternato deve essere autorizzata dall'ente proprietario o concessionario della strada, che ha la facoltà di stabilire o modificare la durata delle fasi in relazione alle situazioni di traffico.

### **9.3 Segnaletica di fine prescrizione**

La fine delle prescrizioni è segnalata con uno o più segnali di "fine prescrizione" ovvero con gli appropriati segnali relativi alle prescrizioni valide sulla strada a valle del cantiere.

### **9.4 Ulteriore segnaletica**

Ai tre gruppi di segnali sopra elencati devono essere aggiunti i segnali luminosi e i segnali orizzontali temporanei richiamati ai paragrafi 8.4 e 8.5 secondo le modalità ivi descritte, e gli eventuali ulteriori mezzi di delimitazione o segnali complementari adeguati alle singole circostanze.

### **9.5 Organizzazione degli scambi di carreggiata su strade di tipo A, B e D**

Trattandosi di strade a carreggiate separate, di particolare rilievo appare l'organizzazione degli schemi quando si operano scambi di carreggiata. In tali

casi parte del traffico (scambio parziale) o tutto il traffico (scambio totale) viene portato sulla carreggiata del verso opposto.

Per attuare uno scambio si opera nel modo seguente:

- nel senso di marcia del cantiere:
  - a) il numero delle corsie in genere subisce una riduzione,
  - b) il flusso di circolazione si stabilizza,
  - c) una o più corsie scambiano,
  - d) le correnti di circolazione opposte sono fisicamente separate;
- nel senso di marcia opposto al cantiere la riduzione o deviazione della o delle corsie deve essere realizzata prima della sezione a doppio senso allo scopo di stabilizzare il flusso di circolazione.

#### **9.5.1 Riduzione del numero di corsie**

La riduzione, quando effettuata, può essere fatta a destra o a sinistra. La riduzione in sinistra, deviando la corsia di marcia veloce su quella di marcia lenta, potrebbe offrire all'utente della strada una migliore sicurezza. Di contro la posa e la rimozione della segnaletica è più complicata e per certi aspetti più pericolosa.

E' compito di ogni ente proprietario o gestore di strada, in funzione del tipo di traffico e della durata del cantiere esaminare tra le varie soluzioni quella che meglio si adatta al contesto.

#### **9.5.2 Stabilizzazione del flusso di circolazione**

L'utente della strada effettua due manovre. La prima è connessa alla riduzione delle corsie, la seconda si effettua durante lo scambio propriamente detto.

Per motivi di sicurezza e per la migliore funzionalità dello scambio è opportuno stabilizzare il flusso di circolazione entro queste due manovre.

Per poterlo fare l'inizio dello scambio dovrà essere situato ad una distanza di almeno 200 m dopo la fine del raccordo obliquo di chiusura della corsia.



Su questa lunghezza, sufficiente per stabilizzare i flussi di circolazione, sarà possibile posizionare il segnale di limite massimo di velocità e il pannello di indicazione di scambio di carreggiata. Così l'informazione della seconda manovra sarà data una volta effettuata la prima.

### **9.5.3 Scambio**

Si verificano, in pratica, tre tipi di scambio:

- scambio di una sola corsia;
- scambio di due o più corsie;
- scambio parziale.

A seconda dell'ampiezza del varco nello spartitraffico la velocità massima nel punto di scambio è limitata a 40 km/h o 60 km/h.

Nel caso di scambio parziale il trattamento del punto di scelta è particolarmente importante. Il pericolo insito in tale dispositivo è dovuto alla scelta, che induce esitazione all'utente, con la conseguenza di rallentamenti imprevisti o di manovre all'ultimo momento.

E' auspicabile, soprattutto nel caso di esistenza di uno svincolo o di un'area di servizio nella zona di scambio, avvertire gli utenti a monte del punto di scelta.

Come regola è preferibile effettuare una canalizzazione con prerestringimento della corrente di traffico prima dell'inizio dello scambio. Valutazioni specifiche sulla eventualità di formazione di code rilevanti, in relazione a volumi di traffico elevati con velocità ridotta, possono suggerire una soluzione senza prerestringimento.

Particolare cura deve essere dedicata alla dislocazione dei segnali in corrispondenza dello scambio per evitare che gli stessi si sovrappongano nella visione prospettica.

In tali casi la loro collocazione planimetrica e la loro altezza deve essere studiata perché tale condizione non si verifichi.

Non sono consentiti scambi in galleria. In caso di cantiere che interessi una galleria il segnalamento in avvicinamento e lo scambio devono essere attuati all'esterno, con uso a doppio senso di marcia della galleria contigua. In caso di gallerie ravvicinate in successione i segnali in avvicinamento e lo scambio devono essere collocati all'esterno della prima galleria.

#### **9.5.4 Separazione di correnti opposte**

La separazione di correnti opposte è effettuata a mezzo di dispositivi discontinui (coni o delineatori flessibili) o continui (cordoli delimitatori di corsia).

Ognuno di questi dispositivi, per i vantaggi e inconvenienti rispettivi, ha condizioni di impiego diverse.

I coni, facilmente posizionabili, saranno preferibilmente utilizzati per i cantieri di breve durata o nei cantieri che necessitano di uno spostamento frequente dell'allineamento di separazione delle correnti di traffico.

Al contrario, i cordoli delimitatori di corsia, che meglio rispondono alle esigenze di sicurezza, possono essere utilizzati in cantieri dove i dispositivi di separazione delle correnti restano per lungo tempo in opera, e se per ogni senso di marcia vi sono almeno due corsie; altrimenti il loro impiego sarà limitato al margine destro della carreggiata.

## **10. CANTIERI MOBILI**

### **10.1 Definizione**

Un cantiere mobile è caratterizzato da una progressione continua ad una velocità che può variare da poche centinaia di metri al giorno a qualche chilometro all'ora. Per la segnaletica dei cantieri mobili, allo stato attuale delle tecniche di segnalamento, è previsto l'impiego di più veicoli appositamente attrezzati.

Di norma il cantiere mobile può essere usato solo su strade con almeno due corsie per senso di marcia. L'impiego in galleria è consentito solo se in quest'ultima vi sono almeno due corsie per senso di marcia ed una adeguata

illuminazione, e nel rispetto delle ulteriori limitazioni riportate nelle Tavv. 45 e 46. Sarà inoltre opportuno che il cantiere sia operativo in condizioni di scarso traffico.

## **10.2 Regole di messa in opera della segnaletica**

Per quanto possibile le regole di segnalamento sono le stesse dei cantieri fissi, nel senso che è previsto un segnalamento in anticipo ed un segnalamento di localizzazione.

I sistemi si differenziano a seconda delle corsie di marcia interessate.

Nel caso di cantiere che riguarda la banchina, la corsia di emergenza o la corsia di destra il sistema segnaletico si riduce ad un minimo di due dispositivi costituiti da:

- segnale mobile di preavviso o presegnale di cantiere mobile disposto in banchina o sulla corsia di emergenza;
- segnale mobile di protezione disposto sulla banchina, corsia di emergenza o corsia di marcia secondo il tipo di lavoro da eseguire ad una distanza variabile tra i 200 e i 500 metri dal segnale mobile di preavviso a secondo del tipo di strada.

I due segnali si spostano in maniera coordinata all'avanzamento dei lavori in modo che entrambi siano comunque separatamente visibili da almeno 300 metri. In caso non sia possibile garantire tali distanze di avvistamento occorrerà impiegare un ulteriore segnale mobile di preavviso in posizione intermedia.

La segnaletica di localizzazione comprende di norma anche la delimitazione della zona di lavoro con coni o paletti di delimitazione.

I segnali mobili possono essere sistemati su un veicolo di lavoro oppure su carrello trainato e nelle fasi non operative i segnali devono essere posti in posizione ripiegata e con dispositivi luminosi spenti.

Nel caso di cantiere che riguarda una delle altre corsie il sistema segnaletico è composto da:

- due segnali mobili di preavviso o presegnali di cantiere mobile disposti in banchina o sulla corsia di emergenza e/o sulla corsia di destra;
- segnale mobile di protezione disposto sulla corsia di marcia interessata ad una distanza variabile tra i 200 e i 500 metri dal secondo segnale mobile di preavviso.

Il movimento e l'avvistamento dei segnali è lo stesso del caso precedente così come la delimitazione della zona di lavoro.

Sulle strade intersecanti il tratto di strada interessato dal cantiere mobile, dove quest'ultimo può presentarsi improvvisamente ai veicoli che svoltano, deve essere collocato il segnale di "lavori".

Sulle strade di tipo C, E ed F, se il cantiere è costituito dalle attività di un singolo veicolo operativo in lento movimento, in condizioni di traffico modesto, e purchè lo spazio residuo consenta il passaggio dei veicoli nei due sensi senza apprezzabile disagio, è possibile adottare un sistema di segnalamento costituito dal veicolo operativo segnalato come tale e da un moviere munito di bandiera di colore arancio fluorescente il cui movimento ha il significato di rallentamento e richiamo ad una maggiore prudenza.

## **11. SEGNALETICA PER SITUAZIONI DI EMERGENZA**

I pericoli derivanti da situazioni di emergenza temporanea possono essere riconducibili:

- ◆ ad incidenti e loro conseguenze che condizionano l'uso della piattaforma stradale;
- ◆ ad anomalie che interessano la stessa piattaforma.

Il segnalamento di tali pericoli, che compaiono bruscamente, comporta in genere tre fasi:

Fase 1: segnalamento d'urgenza, effettuato sia dal personale delle forze di polizia, sia dal personale dell'ente proprietario o gestore della strada; è costituito

principalmente dai veicoli d'intervento muniti dei dispositivi luminosi supplementari lampeggianti, completato eventualmente da un segnale "altri pericoli" con pannello integrativo "incidente" o altro pannello esplicativo, alcuni coni, e, se in dotazione, con luci gialle lampeggianti o torce a vento (queste ultime impiegabili solo da organi di polizia stradale).

Fase 2: il segnalamento d'urgenza è di seguito sostituito rapidamente (se il pericolo persiste) da un sistema alleggerito in relazione al segnalamento definitivo. Il segnalamento in avvicinamento comprende un segnale "altri pericoli", con il relativo pannello integrativo, eventuale segnale di riduzione corsie, due o tre segnali di limite massimo di velocità e divieto di sorpasso.

Nel frattempo, il raccordo obliquo è attuato mediante coni, segnali di passaggio obbligatorio e dispositivi luminosi; la delimitazione longitudinale rimane assicurata da coni. Il raccordo obliquo è posizionato a congrua distanza prima del pericolo. Un pannello di fine prescrizioni è posizionato dopo la zona di pericolo. Questa segnaletica deve poter essere trasportata in un veicolo leggero che ha la possibilità di intervenire rapidamente sul posto. Si potrà quindi ammettere l'uso di segnali di dimensioni normali anche per interventi su autostrade e altre strade a carreggiate separate. Nelle fasi 1 e 2 è necessaria l'assistenza delle forze di polizia.

Fase 3: il sistema segnaletico alleggerito è successivamente sostituito da un sistema completo, simile a quello previsto per i cantieri fissi comportante una identica occupazione della piattaforma. Il passaggio dalla fase 1 alla fase 2 e dalla fase 2 alla fase 3 è unicamente funzione della durata del pericolo. In particolare, se la situazione di emergenza non si risolve entro poche ore (al massimo 6 - 8 ore) occorre passare alla fase 3.

Dovranno essere evidentemente compiuti tutti gli sforzi necessari per ridurre al minimo la durata dell'emergenza, adoperandosi per un ripristino dello stato dei luoghi il più rapido possibile.

L'emergenza può essere affrontata anche con una sola fase.

## **12. SCHEMI SEGNALETICI TEMPORANEI DIFFERENZIATI PER TIPO DI STRADA**

Gli schemi segnaletici allegati al presente disciplinare sono differenziati per i diversi tipi di strade così come definite all'art. 2 del Codice della strada, secondo i seguenti gruppi:

- 1) Strade di tipo A, B, D (autostrade, strade extraurbane principali, strade urbane di scorrimento);
- 2) Strade di tipo C, F (strade extraurbane secondarie e locali extraurbane);
- 3) Strade di tipo E, F (strade urbane di quartiere e locali urbane).

Per le strade esistenti, non perfettamente classificabili nei tipi definiti all'art. 2 sopra richiamato, si farà riferimento agli schemi corrispondenti al tipo di strada avente caratteristiche organizzative e geometriche più prossime a quelle dei tipi previsti dal Codice della strada e descritte nel decreto del Ministro delle Infrastrutture e dei trasporti 5 novembre 2001 - "Norme funzionali e geometriche per la costruzione delle strade".

Gli schemi di segnalamento sono organizzati secondo i criteri generali descritti nei capitoli precedenti. Per la migliore leggibilità degli schemi, la rappresentazione grafica a volte non è in scala, ed il collocamento dei segnali deve comunque intendersi rispettoso dei principi generali di posizionamento e installazione (senza mai invadere le corsie o la parte di carreggiata residua destinata alla circolazione). Nelle tavole non è mai riportata la "tabella lavori" (Tav. 0 - segnali di indicazione); se però i cantieri hanno durata superiore a 7 giorni lavorativi la sua collocazione è obbligatoria in prossimità delle testate dei cantieri (art. 30 reg.).

### **12.1 Strade tipo A, B e D (Tav. 1a÷59)**

La sequenza degli schemi è ordinata in maniera da rappresentare prima gli elementi che risultano comuni ai vari casi di segnalamento, vale a dire le testate per chiusura di corsia, testate per zone di deviazione e di rientro negli scambi e

testate per zone di deviazione e svincolo negli scambi parziali (Tav. 1a ÷14), rappresentate in funzione della diversa durata dei cantieri, dei diversi tipi di carreggiate e dei diversi tipi di dispositivi segnaletici impiegabili.

In particolare le tavole 1a, 1b ed 1c definiscono l'impiego di coni, delineatori flessibili e della segnaletica orizzontale; le tavole 2a e 2b sono rappresentative di ipotesi alternative di testate di restringimento per carreggiate a due corsie; analogamente per le tavole 3a e 3b; le tavole 4a e 4b sono rappresentative di ipotesi alternative di testate di restringimento per carreggiate a tre corsie; analogamente le tavole 5a e 5b; le tavole 6a e 6b sono rappresentative di restringimenti che interessano più di una corsia; le tavole 7a, 7b ed 8 rappresentano testate in zone di deviazione e le tavole 9a, 9b e 10 sono le corrispondenti testate di rientro; le tavole 11a e 11b sono rappresentative di testate con deviazioni parziali per carreggiate a due corsie; le tavole 12a e 12b sono analoghe alle precedenti ma con prerestringimento; le tavole 13 e 14 sono rappresentative di deviazioni parziali su carreggiate a 3 corsie senza e con prerestringimento.

Successivamente sono rappresentate tutta una serie di schemi di segnalamento relativi alle varie situazioni tipiche di cantiere o di emergenza distinti per tipo di carreggiate, per durata del cantiere, ivi compresi alcuni casi di cantieri mobili.

In alcune tavole (Tav. 26, 27, 28a, 29, 30, 32, 33, 33a, 34, 35 e 36) è previsto l'utilizzo delle corsie di emergenza. Tale impiego non impone particolari accorgimenti segnaletici se la corsia di emergenza ha una larghezza di almeno 3,00 metri. In caso contrario gli schemi proposti non sono adottabili, ovvero occorre tracciare le corsie richieste dallo schema su tutta la loro lunghezza sfruttando parte della corsia di destra, in modo, comunque, da non avere corsie di larghezza inferiore a 3,00 metri. Inoltre si precisa che nelle Tav. 26, 32, 33, 33a e 34 non è stato previsto il tracciamento della linea a tratteggio per la separazione tra corsia di destra e corsia di emergenza per i cantieri di durata superiore ai 7 giorni perché, per effetto della segnaletica verticale presente, o per regola

generale di comportamento, è nota la corsia che i veicoli possono o devono occupare.

Le tavole da 39 a 42 rappresentano cantieri mobili che possono essere impiegati solo con scarso traffico su carreggiata a due corsie; nel caso di carreggiate a 3 corsie si adottano schemi analoghi con la stessa dislocazione dei segnali (Tav. 43 e 44). Nelle tavole 45 e 46 sono riportati esempi di cantiere mobile in galleria, da impiegarsi solo se ricorrono le condizioni indicate negli stessi schemi.

Nelle tavole da 51 a 59 sono riportati schemi rappresentativi di situazioni di emergenza con segnalamento ridotto tipico della fase 2 di intervento di cui al capitolo 11. Sono schemi che possono essere adottati solo con l'assistenza di personale delle forze di polizia.

Gli schemi delle tavole da 47 a 50 sono invece rappresentativi di una situazione di emergenza corrispondente alla fase 3 di cui al capitolo 11. Questi ultimi possono costituire anche una utile alternativa agli schemi segnaletici normali in situazioni analoghe.

La rappresentazione è sempre riferita al caso di carreggiate autostradali.

Gli stessi schemi sono però validi anche per le strade extraurbane principali e per le strade urbane di scorrimento con gli adattamenti che seguono:

- per le extraurbane principali eliminando il segnale di limite massimo di velocità di 110 Km/h e rimodulando il pannello integrativo distanziometrico abbinato al segnale lavori, adeguando altresì i colori per gli eventuali segnali di indicazione;
- per le strade urbane di scorrimento eliminando i limiti massimi di velocità incompatibili e adeguando quelli ritenuti necessari al regime di velocità massima ammesso su tale tipo di strada, rimodulando anche in questo caso il pannello integrativo distanziometrico e adeguando i colori per gli eventuali segnali di indicazione.



Analogamente per altri casi di strade a carreggiate separate o strade con due corsie per senso di marcia senza spartitraffico, adattando gli schemi alla situazione reale.

Per facilitare le operazioni di posa in opera della segnaletica, fermo restando i principi di visibilità dei segnali, la distanza tra i vari dispositivi segnaletici è stata studiata in modo da poter sfruttare il modulo di tracciamento della segnaletica orizzontale discontinua (vuoto più pieno). Pertanto per le strade di tipo A e di tipo B tale modulo vale 12 metri ed in tal senso gli schemi predisposti sono adeguati a tale grandezza. Per le strade urbane di scorrimento occorrerà invece adeguare gli schemi rapportandoli ad un modulo di 7,50 metri (art. 138 reg.).

Nei pannelli integrativi distanziometrici rappresentati negli schemi sono riportate comunque distanze con valori arrotondati almeno ai 50 metri per facilitarne la lettura. Allo stesso scopo, in deroga a quanto previsto nell'art. 31, comma 2, del Regolamento, il segnale lavori non è stato corredato del pannello integrativo di estesa. In alcuni schemi il posizionamento dei preavvisi di deviazione è anticipato, a favore di sicurezza, rispetto a quanto previsto all'art. 43, comma 2 del Regolamento.

Gli schemi predisposti sono relativi a condizioni della strada senza particolari vincoli sia dal punto di vista del tracciato che di segnalamento. Pertanto nella scelta dello schema da impiegare nei casi reali occorrerà tener conto delle condizioni di avvistamento almeno del primo segnale e di eventuali prescrizioni già vigenti sul tratto di strada interessato. Allo stesso modo i limiti massimi di velocità potranno essere adeguati alle condizioni locali, in particolare in corrispondenza degli scambi di carreggiata in funzione dell'ampiezza dei varchi (negli schemi è rappresentata generalmente una condizione di varco con ampiezza di circa 40 metri), e lungo le corsie di larghezza ridotta quando tale larghezza è inferiore a m 3,25.

Per sintesi espositiva, spesso nella stessa tavola sono rappresentate le condizioni di segnalamento per cantieri brevi (max 2 giorni), medi (da 3 a 7 giorni), lunghi

(oltre 7 giorni) e per le condizioni di scarsa visibilità o di visibilità notturna (dispositivi luminosi); e non sono riportati i segnali e i dispositivi lampeggianti in avvicinamento descritti nel paragrafo 5.2.

## **12.2 Strade tipo C ed F extraurbane (Tav. 60÷71)**

Gli schemi sono ordinati in maniera da rappresentare le situazioni tipiche che si verificano su questi tipi di strade prendendo in considerazione varie condizioni di ingombro della piattaforma stradale fino alla sua completa interruzione. Sono trattati casi di regolazione della circolazione in corrispondenza del cantiere a “senso unico alternato” nelle varie modalità, ed esempi con variazioni di itinerario. Anche in questo caso ci si è riferiti a condizioni della strada senza particolari vincoli di tracciato e di segnalamento.

Nell’impiego per i casi reali occorrerà tenere conto delle effettive condizioni di avvistamento e di eventuali prescrizioni esistenti, nonché della disponibilità di spazio che a volte può suggerire la riduzione della distanza tra i segnali ovvero l’abbinamento di due segnali sullo stesso sostegno. In particolare in approccio ai cantieri occorre prestare attenzione sulla scelta dell’ultimo limite massimo di velocità da collocare in funzione della inclinazione del flesso di deviazione e dei limiti di velocità eventualmente esistenti. La rappresentazione è attuata allo stesso modo del paragrafo precedente per quanto riguarda le varie durate dei cantieri e le condizioni di visibilità.

Nel dislocamento spaziale dei segnali si è tenuto conto delle regole generali di impianto della segnaletica ed il segnale lavori non risulta corredato di pannello integrativo di estesa perché sono state immaginate condizioni con cantieri di estesa inferiore ai 100 metri. Anche in questo caso si è operato con modulo 7,5 m per facilitare le operazioni di posa in opera della segnaletica.

Non sono stati trattati schemi di segnalamento in galleria specifici. Valgono qui le stesse considerazioni svolte al paragrafo 9.5.3 in ordine alla necessità di disporre il segnalamento in avvicinamento all’esterno. Se l’uso della galleria a doppio senso di marcia non risulta possibile, la disciplina a senso unico alternato

a mezzo di movieri o con semaforo dovrà essere attuata anch'essa all'esterno, ovvero si dovranno predisporre itinerari alternativi. Per i trafori internazionali si impiegheranno specifici sistemi di segnalamento appositamente studiati e concordati dagli enti proprietari o gestori, approvati dagli organi competenti delle nazioni interessate.

### **12.3. Strade di tipo E ed F urbane (Tav. 72 ÷ 87)**

Gli schemi sono ordinati in maniera da rappresentare le situazioni tipiche che si verificano lungo le strade urbane prendendo in considerazione ancora una volta varie condizioni di ingombro della piattaforma stradale.

Ovviamente se in ambito urbano dovessero verificarsi condizioni simili a quelle già trattate nel paragrafo 12.2 potranno impiegarsi gli stessi schemi adattando il distanziamento dei segnali alla condizione urbana che consente anche un posizionamento più ravvicinato ed adeguando i limiti massimi di velocità.

L'utilizzo degli schemi proposti, in questo caso, deve essere ancora più attento perché in genere in ambito urbano è presente una regolamentazione della circolazione, ed in particolare della sosta, di cui tenere conto, dal momento che la presenza del cantiere eserciterà un maggiore condizionamento sulle normali condizioni di circolazione. A volte sarà necessaria l'imposizione preliminare del divieto di sosta sul tratto di strada interessata dai lavori.

La logica di rappresentazione è la stessa già seguita nei paragrafi precedenti cercando di ottimizzare la quantità di segnali da impiegare e gli spazi dagli stessi occupati.

## **13. ELENCO TAVOLE RAPPRESENTATIVE DEGLI SCHEMI SEGNALETICI TEMPORANEI**

Tav. 0 - segnali comunemente utilizzati per la segnaletica temporanea

**Schemi per strade tipo A, B e D  
(autostrade, extraurbane principali e urbane di scorrimento)**

- Tav. 1a - testata per lavori di durata non superiore a due giorni
- Tav. 1b - testata per lavori di durata compresa tra tre e sette giorni
- Tav. 1c - testata per lavori di durata superiore a sette giorni
- Tav. 2a - testata per la chiusura della corsia di marcia su carreggiata a due corsie
- Tav. 2b - testata per la chiusura della corsia di marcia su carreggiata a due corsie (ipotesi alternativa alla tavola 2a per cantieri superiori ai due giorni)
- Tav. 3a - testata per la chiusura della corsia di sorpasso su carreggiata a due corsie
- Tav. 3b - testata per la chiusura della corsia di sorpasso su carreggiata a due corsie (ipotesi alternativa alla tavola 3a per cantieri superiori ai due giorni)
- Tav. 4a - testata per la chiusura della corsia di destra su carreggiata a tre corsie
- Tav. 4b - testata per la chiusura della corsia di destra su carreggiata a tre corsie (ipotesi alternativa alla tavola 4a per cantieri superiori ai due giorni)
- Tav. 5a - testata per la chiusura della corsia di sorpasso su carreggiata a tre corsie
- Tav. 5b - testata per la chiusura della corsia di sorpasso su carreggiata a tre corsie (ipotesi alternativa alla tavola 5a per cantieri superiori ai due giorni)
- Tav. 6a - testate per la chiusura di più corsie su carreggiata a tre corsie (chiusura corsia di destra e centrale)
- Tav. 6b - testate per la chiusura di più corsie su carreggiata a tre corsie (chiusura corsia di sorpasso e centrale)
- Tav. 7a - testata in zona di deviazione su carreggiata a due corsie per lavori di durata non superiore a due giorni
- Tav. 7b - testata in zona di deviazione su carreggiata a due corsie per lavori di durata superiore a due giorni
- Tav. 8 - testata in zona di deviazione su carreggiata a tre corsie per lavori di qualsiasi durata
- Tav. 9a - testata in zona di rientro su carreggiata a due corsie per lavori di durata non superiore a due giorni
- Tav. 9b - testata in zona di rientro su carreggiata a due corsie per lavori di durata superiore a due giorni
- Tav. 10 - testata in zona di rientro su carreggiata a tre corsie per lavori di qualsiasi durata
- Tav. 11a - testata in zona di deviazione e svincolo su carreggiata a due corsie per lavori di durata non superiore a due giorni

- Tav. 11b- testata in zona di deviazione e svincolo su carreggiata a due corsie per lavori di durata superiore a due giorni
- Tav. 12a- testata in zona di deviazione e svincolo su carreggiata a due corsie con prerestringimento per lavori di durata non superiore a due giorni
- Tav. 12b- testata in zona di deviazione e svincolo su carreggiata a due corsie con prerestringimento per lavori di durata superiore a due giorni
- Tav. 13 - testata in zona di deviazione e svincolo su carreggiata a tre corsie per lavori di qualsiasi durata
- Tav. 14 - testata in zona di deviazione e svincolo su carreggiata a tre corsie con prerestringimento per lavori di qualsiasi durata
- Tav. 15 - chiusura della corsia per la sosta di emergenza
- Tav. 16 - chiusura della corsia di marcia su carreggiata a due corsie
- Tav. 17 - chiusura della corsia di sorpasso su carreggiata a due corsie
- Tav. 18 - chiusura della corsia di destra su carreggiata a tre corsie
- Tav. 19 - chiusura della corsia di sorpasso su carreggiata a tre corsie
- Tav. 20 - chiusura delle corsie di destra e centrale su carreggiata a tre corsie
- Tav. 21 - chiusura della corsia centrale e di sorpasso su carreggiata a tre corsie
- Tav. 22 - chiusura della corsia di destra su carreggiata a tre corsie priva della corsia di emergenza e spartitraffico ridotto
- Tav. 23 - chiusura delle corsie di destra e centrale su carreggiata a tre corsie priva della corsia di emergenza e spartitraffico ridotto
- Tav. 24 - chiusura delle corsie di sorpasso e centrale su carreggiata a tre corsie priva della corsia di emergenza e spartitraffico ridotto
- Tav. 25 - deviazione con una sola corsia per senso di marcia su carreggiata a due corsie
- Tav. 26 - deviazione con due corsie per la corrente di traffico non deviata su carreggiata a due corsie
- Tav. 27 - deviazione con due corsie per la corrente di traffico deviata su carreggiata a due corsie
- Tav. 28 - deviazione parziale con una sola corsia deviata su carreggiata a due corsie
- Tav. 28a - deviazione parziale con una sola corsia deviata su carreggiata a due corsie (ipotesi alternativa alla Tav. 28)
- Tav. 29 - deviazione in zona di svincolo su carreggiata a due corsie
- Tav. 30 - deviazione in zona di svincolo con prerestringimento su carreggiata a due corsie
- Tav. 31 - deviazione con due corsie per la corrente di traffico deviata su carreggiata a tre corsie
- Tav. 32 - deviazione con due corsie per la corrente di traffico deviata e due per la non deviata su carreggiata a tre corsie
- Tav. 33 - deviazione parziale con tre corsie per la corrente di traffico non deviata su carreggiata a tre corsie

- Tav. 33a - deviazione parziale con tre corsie per la corrente di traffico non deviata su carreggiata a tre corsie (ipotesi alternativa alla tavola 33)
- Tav. 34 - deviazione parziale con tre corsie per la corrente di traffico deviata su carreggiata a tre corsie
- Tav. 35 - deviazione in zona di svincolo su carreggiata a tre corsie
- Tav. 36 - deviazione in zona di svincolo con prerstringimento su carreggiata a tre corsie
- Tav. 37 - restringimento della carreggiata su rampa a senso unico
- Tav. 38- chiusura di una semicarreggiata su rampa a doppio senso di marcia
- Tav. 39 - cantiere mobile su carreggiata a due corsie - chiusura della corsia di destra
- Tav. 40 - cantiere mobile su carreggiata a due corsie - chiusura della corsia di sorpasso
- Tav. 41 - segnaletica mobile a protezione di veicoli speciali impiegati per lavori, controlli, sondaggi e verifiche di rapida esecuzione su carreggiata a due corsie, chiusura della corsia di destra
- Tav. 42 - segnaletica mobile a protezione di veicoli speciali impiegati per lavori, controlli, sondaggi e verifiche di rapida esecuzione su carreggiata a due corsie, chiusura della corsia di sorpasso
- Tav. 43 - cantiere mobile su carreggiata a tre corsie - chiusura delle corsie di destra e centrale
- Tav. 44 - cantiere mobile su carreggiata a tre corsie - chiusura della corsia di sorpasso
- Tav. 45 - cantiere mobile in galleria su carreggiata a due corsie (solo in gallerie illuminate)
- Tav. 46 - cantiere mobile in galleria su carreggiata a tre corsie (solo in gallerie illuminate)
- Tav. 47 - deviazione per situazioni di emergenza su carreggiata a due corsie
- Tav. 48 - deviazione per situazioni di emergenza con una corsia per la corrente di traffico deviata su carreggiata a tre corsie
- Tav. 49 - deviazione per situazioni di emergenza con due corsie per la corrente di traffico deviata su carreggiata a tre corsie
- Tav. 50 - obbligo di uscita su carreggiata a tre corsie per situazioni di emergenza
- Tav. 51 - chiusura della corsia di destra su carreggiata a due corsie con segnaletica ridotta per situazioni di emergenza
- Tav. 52 - chiusura della corsia di sorpasso su carreggiata a due corsie con segnaletica ridotta per situazioni di emergenza
- Tav. 53 - deviazione con una sola corsia per senso di marcia su carreggiata a due corsie con segnaletica ridotta per situazioni di emergenza
- Tav. 54 - deviazione con due corsie: una sola deviata su carreggiata a due corsie con segnaletica ridotta per situazioni di emergenza

- Tav. 55 - chiusura della corsia di destra su carreggiata a tre corsie con segnaletica ridotta per situazioni di emergenza
- Tav. 56 - chiusura della corsia di sorpasso su carreggiata a tre corsie con segnaletica ridotta per situazioni di emergenza
- Tav. 57 - chiusura delle corsie di destra e centrale su carreggiata a tre corsie con segnaletica ridotta per situazioni di emergenza
- Tav. 58 - chiusura delle corsie centrale e di sorpasso su carreggiata a tre corsie con segnaletica ridotta per situazioni di emergenza
- Tav. 59 - deviazione per situazioni di emergenza con segnaletica ridotta su carreggiata a tre corsie.

**Schemi per strade tipo C ed F extraurbane  
(extraurbane secondarie e locali extraurbane)**

- Tav. 60 - lavori a fianco della banchina
- Tav. 61 - lavori sulla banchina
- Tav. 62 - cantiere mobile assistito da moviere su strada ad unica carreggiata
- Tav. 63 - lavori sul margine della carreggiata
- Tav. 64 - lavori sulla carreggiata con transito a senso unico alternato
- Tav. 65 - lavori sulla carreggiata con transito a senso unico alternato regolato da movieri con palette
- Tav. 66 - lavori sulla carreggiata con transito a senso unico alternato regolato da impianto semaforico
- Tav. 67 - lavori a bordo carreggiata in corrispondenza di una intersezione
- Tav. 68 - deviazione di un senso di marcia su altra strada
- Tav. 69 - deviazione obbligatoria per particolari categorie di veicoli
- Tav. 70 - deviazione obbligatoria per chiusura della strada
- Tav. 71 - cantiere non visibile dietro una curva.

**Schemi per strade tipo E ed F urbane  
(urbane di quartiere e locali urbane)**

- Tav. 72 - apertura di chiavicotto, portello o tombino sul marciapiede
- Tav. 73 - apertura di chiavicotto, portello o tombino sul margine della carreggiata per lavori di durata non superiore a sette giorni
- Tav. 74 - apertura di chiavicotto, portello o tombino sul margine della carreggiata per lavori di durata superiore a sette giorni
- Tav. 75 - apertura di chiavicotto, portello o tombino al centro della carreggiata
- Tav. 76 - apertura di chiavicotto, portello o tombino sulla semicarreggiata con larghezza della carreggiata libera che impone il senso unico alternato
- Tav. 77 - apertura di chiavicotto, portello o tombino al centro di una intersezione con lieve deviazione dei sensi di marcia

- Tav. 78 - apertura di chiavicotto, portello o tombino a ridosso di una intersezione
- Tav. 79 - veicolo di lavoro al centro della carreggiata
- Tav. 80 - veicolo di lavoro accostato al marciapiede
- Tav. 81 - cantiere edile che occupa anche il marciapiede - delimitazione e protezione del percorso pedonale
- Tav. 82 - cantiere di breve durata con deviazione di uno dei due sensi di marcia
- Tav. 83 - cantiere di lunga durata con deviazione di uno dei due sensi di marcia
- Tav. 84 - cantiere che occupa l'intera semicarreggiata - transito dei due sensi di marcia sull'altra semicarreggiata
- Tav. 85 - scavi profondi presso un edificio con percorso pedonale protetto - transito a senso unico alternato
- Tav. 86 - cantiere su un tratto di strada rettilineo tra auto in sosta
- Tav. 87 - cantiere a ridosso di una intersezione con auto in sosta.



**Tavole rappresentative  
degli schemi  
segnaletici temporanei**

## SEGNALI DI PERICOLO



Figura II 383 Art. 31

LAVORI



Figura II 384 Art. 31

STRETTOIA SIMMETRICA



Figura II 385 Art. 31

STRETTOIA ASIMMETRICA  
A SINISTRA



Figura II 386 Art. 31

STRETTOIA ASIMMETRICA  
A DESTRA

## TAVOLA 0

*Segnali comunemente  
utilizzati per la  
segnaletica temporanea*



Figura II 387 Art. 31

DOPPIO SENSO DI  
CIRCOLAZIONE



Figura II 388 Art. 31

MEZZI DI LAVORO IN AZIONE



Figura II 389 Art. 31

STRADA DEFORMATA



Figura II 390 Art. 31

MATERIALE INSTABILE  
SULLA STRADA



Figura II 391 Art. 31

SEGNI ORIZZONTALI IN  
RIFACIMENTO



Figura II 391c Art. 31

CORSIE A LARGHEZZA  
RIDOTTA



Figura II 391a Art. 31

INCIDENTE



Figura II 404 Art. 42

SEMAFORO



Figura II 391b Art. 31

USCITA OBBLIGATORIA

## SEGNALI DI PRESCRIZIONE



Figura II 36 Art. 106

DARE PRECEDENZA



Figura II 37 Art. 107

FERMARSI E DARE  
PRECEDENZA



Figura II 41 Art. 110

DARE PRECEDENZA NEI  
SENSI UNICI ALTERNATI



Figura II 45 Art. 114

DIRITTO DI PRECEDENZA NEI  
SENSI UNICI ALTERNATI



Figura II 46 Art. 116

DIVIETO DI TRANSITO



Figura II 48 Art. 116

DIVIETO DI SORPASSO



Figura II 50 Art. 116

LIMITE MASSIMO DI VELOCITÀ ....Km/h



Figura II 52 Art. 117

DIVIETO DI SORPASSO PER I VEICOLI DI  
MASSA A PIENO CARICO SUPERIORE A 3,5 t



Figura II 60/a Art. 117

TRANSITO VIETATO AI VEICOLI DI  
MASSA A PIENO CARICO SUPERIORE A 3,5 t



Figura Il 60/b Art. 117

TRANSITO VIETATO AI VEICOLI DI MASSA A PIENO CARICO SUPERIORE A ....TONNELLATE



Figura Il 68 Art. 118

TRANSITO VIETATO AI VEICOLI AVENTI UNA MASSA SUPERIORE A .... TONNELLATE



Figura Il 61 Art. 117

TRANSITO VIETATO AI VEICOLI A MOTORE TRAINANTI UN RIMORCHIO



Figura Il 69 Art. 118

TRANSITO VIETATO AI VEICOLI AVENTI MASSA PER ASSE SUPERIORE A .....TONNELLATE

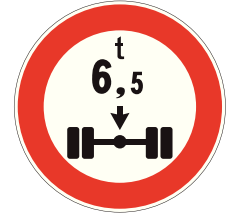

Figura Il 65 Art. 118

TRANSITO VIETATO AI VEICOLI AVENTI LARGHEZZA SUPERIORE A .... METRI



Figura Il 80/a Art. 122

DIREZIONE OBBLIGATORIA DIRITTO



Figura Il 66 Art. 118

TRANSITO VIETATO AI VEICOLI AVENTI ALTEZZA SUPERIORE A .... METRI



Figura Il 80/b Art. 122

DIREZIONE OBBLIGATORIA A SINISTRA



Figura Il 67 Art. 118

TRANSITO VIETATO AI VEICOLI, O COMPLESSI DI VEICOLI, AVENTI LUNGHEZZA SUPERIORE A .... METRI



Figura Il 80/c Art. 122

DIREZIONE OBBLIGATORIA A DESTRA



Figura II 80/d Art. 122

---

PREAVVISO DI DIREZIONE  
OBBLIGATORIA A DESTRA



Figura II 82/b Art. 122

---

PASSAGGIO OBBLIGATORIO  
A DESTRA



Figura II 80/e Art. 122

---

PREAVVISO DI DIREZIONE  
OBBLIGATORIA A SINISTRA



Figura II 83 Art. 122

---

PASSAGGI CONSENTITI



Figura II 80/f Art. 122

---

PREAVVISO DI DIREZIONE  
OBBLIGATORIA A DESTRA



Figura II 81/a Art. 122

---

DIREZIONI CONSENTITE  
DESTRA E SINISTRA



Figura II 82/a Art. 122

---

PASSAGGIO OBBLIGATORIO  
A SINISTRA



Figura Il 70 Art. 119

---

VIA LIBERA

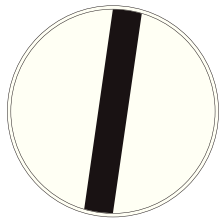

Figura Il 71 Art. 119

---

FINE LIMITAZIONE DI VELOCITÀ



Figura Il 72 Art. 119

---

FINE DEL DIVIETO DI  
SORPASSO



Figura Il 73 Art. 119

---

FINE DEL DIVIETO DI SORPASSO PER I  
VEICOLI DI MASSA A PIENO CARICO  
SUPERIORE A 3,5 TONNELLATE

## SEGNALI DI INDICAZIONE

Lavori di	<input type="text"/>
Ordinanza	<input type="text"/>
Impresa	<input type="text"/>
Inizio	<input type="text"/> Fine <input type="text"/>
Recapito	<input type="text"/>
Tel.	<input type="text"/>

Figura II 382 Art. 30

TABELLA LAVORI



Figura II 405 Art. 43

PREAVVISO DI DEVIAZIONE



Figura II 406 Art. 43

PREAVVISO DI DEVIAZIONE



Figura II 408 Art. 43

PREAVVISO DI DEVIAZIONE



Figura II 408/a Art. 43

PREAVVISO DI INTERSEZIONE

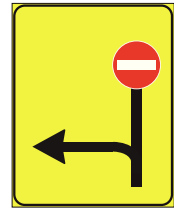

Figura II 408/b Art. 43

PREAVVISO DI INTERSEZIONE



Figura II 407 Art. 43

SEGNALI DI DIREZIONE



Figura II 409/a Art. 43

PREAVVISO DEVIAZIONE  
AUTOCARRI OBBLIGATORIA



Figura II 409/b Art. 43

DIREZIONE AUTOCARRI  
OBBLIGATORIA





Figura II 410/a Art. 43

PREAVVISO DEVIAZIONE  
AUTOCARRI CONSIGLIATA



Figura II 411/b Art. 43

SEGNALE DI CORSIA CHIUSA  
(CHIUSURA CORSIA DI SINISTRA)



Figura II 410/b Art. 43

DIREZIONE AUTOCARRI  
CONSIGLIATA



Figura II 411/c Art. 43

SEGNALE DI CORSIE CHIUSE

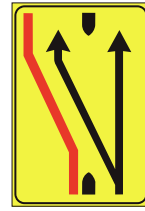

Figura II 411/a Art. 43

SEGNALE DI CORSIA CHIUSA  
(CHIUSURA CORSIA DI DESTRA)

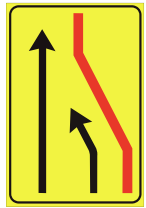

Figura II 411/f Art. 43

SEGNALE DI CORSIE CHIUSE

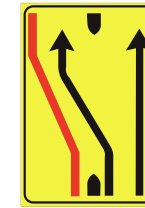

Figura II 411/a Art. 43

SEGNALE DI CORSIA CHIUSA  
(CHIUSURA CORSIA DI SINISTRA)



Figura II 411/g Art. 43

SEGNALE DI CORSIE CHIUSE



Figura II 411/b Art. 43

SEGNALE DI CORSIA CHIUSA  
(CHIUSURA CORSIA DI DESTRA)



Figura II 411/d Art. 43

SEGNALE DI CORSIE CHIUSE



Figura II 411/e Art. 43

SEGNALE DI CORSIE CHIUSE



Figura II 412/e Art. 43

SEGNALE DI RIENTRO IN  
CARREGGIATA



Figura II 412/a Art. 43

SEGNALE DI CARREGGIATA CHIUSA



Figura II 412/f Art. 43

SEGNALE DI RIENTRO IN  
CARREGGIATA

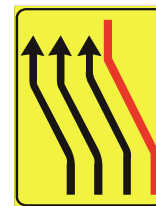

Figura II 412/c Art. 43

SEGNALE DI CARREGGIATA CHIUSA

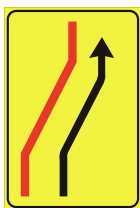

Figura II 413/a Art. 43

SEGNALE DI CARREGGIATA CHIUSA



Figura II 412/b Art. 43

SEGNALE DI RIENTRO IN  
CARREGGIATA



Figura II 413/b Art. 43

SEGNALE DI CARREGGIATA CHIUSA



Figura II 412/d Art. 43

SEGNALE DI RIENTRO IN  
CARREGGIATA



Figura II 413/c Art. 43

SEGNALE DI RIENTRO IN  
CARREGGIATA



Figura II 344 Art. 135

---

VARIAZIONE CORSIE DISPONIBILI

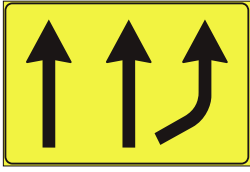

Figura II 414 Art. 43

---

USO CORSIE DISPONIBILI

# SEGNALI PER CANTIERI MOBILI O SU VEICOLI



Figura II 398 Art. 38

PASSAGGIO OBBLIGATORIO  
PER VEICOLI OPERATIVI

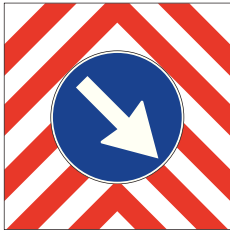

Figura II 399/a Art. 39

PRESEGNALE DI CANTIERE MOBILE  
Misura normale

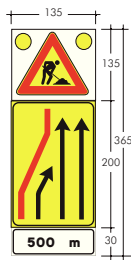

Figura II 399/a Art. 39

PRESEGNALE DI CANTIERE MOBILE  
Misura ridotta

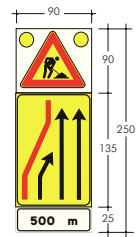

Figura II 399/b Art. 39

PRESEGNALE DI CANTIERE MOBILE  
Misura normale

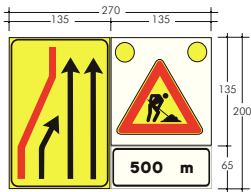

Figura II 399/b Art. 39

PRESEGNALE DI CANTIERE MOBILE  
Misura ridotta

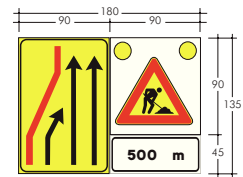

Figura II 400 Art. 39

SEGNALE MOBILE DI PREAVVISO



Figura II 401 Art. 39

SEGNALE MOBILE DI PROTEZIONE

## SEGNALI COMPLEMENTARI



Figura II 396 Art. 34

CONI

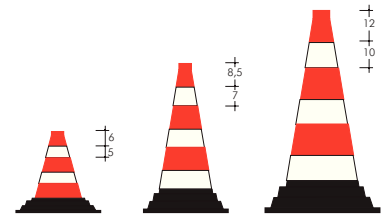

Figura II 392 Art. 32

BARRIERA NORMALE

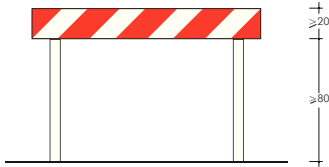

Figura II 397 Art. 34

DELINEATORI FLESSIBILI

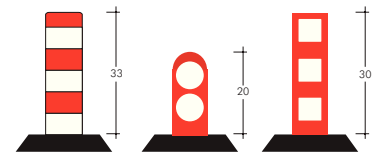

Figura II 393/a Art. 32

BARRIERA DIREZIONALE

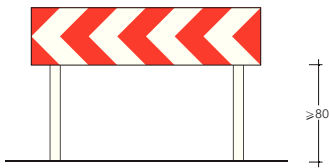

Figura II 402 Art. 40

BARRIERA DI RECINZIONE PER CHIUSINI

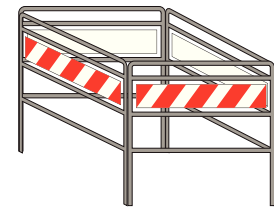

Figura II 394 Art. 33

PALETTO DI DELIMITAZIONE



Figura II 403 Art. 42

PALETTA PER TRANSITO ALTERNATO DA MOVIERI

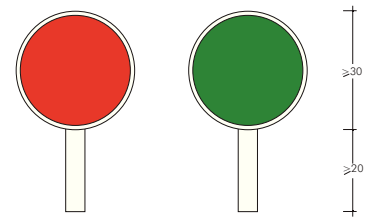

Figura II 395 Art. 33

DELINEATORE MODULARE DI CURVA PROVVISORIA

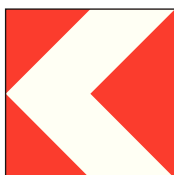

Figura II 403/a Art. 42

BANDIERA

## SEGNALI LUMINOSI

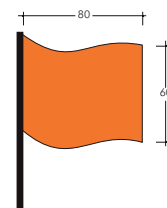

Figura II 449 Art. 159

---

LANTERNA SEMAFORICA  
VEICOLARE NORMALE

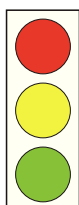

Art. 36 Reg.

---

ESEMPIO DI DISPOSITIVO LUMINOSO  
A LUCE GIALLA

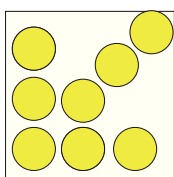

Art. 36 Reg.

---

DISPOSITIVI LUMINOSI  
A LUCE GIALLA

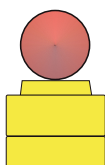

Art. 36 Reg.

---

ESEMPIO DI DISPOSITIVO LUMINOSO  
A LUCE ROSSA

**Schemi per strade  
tipo A, B e D  
(autostrade, extraurbane principali  
e urbane di scorrimento)**

# TAVOLA 1a

Testata per lavori  
di durata non superiore  
a due giorni

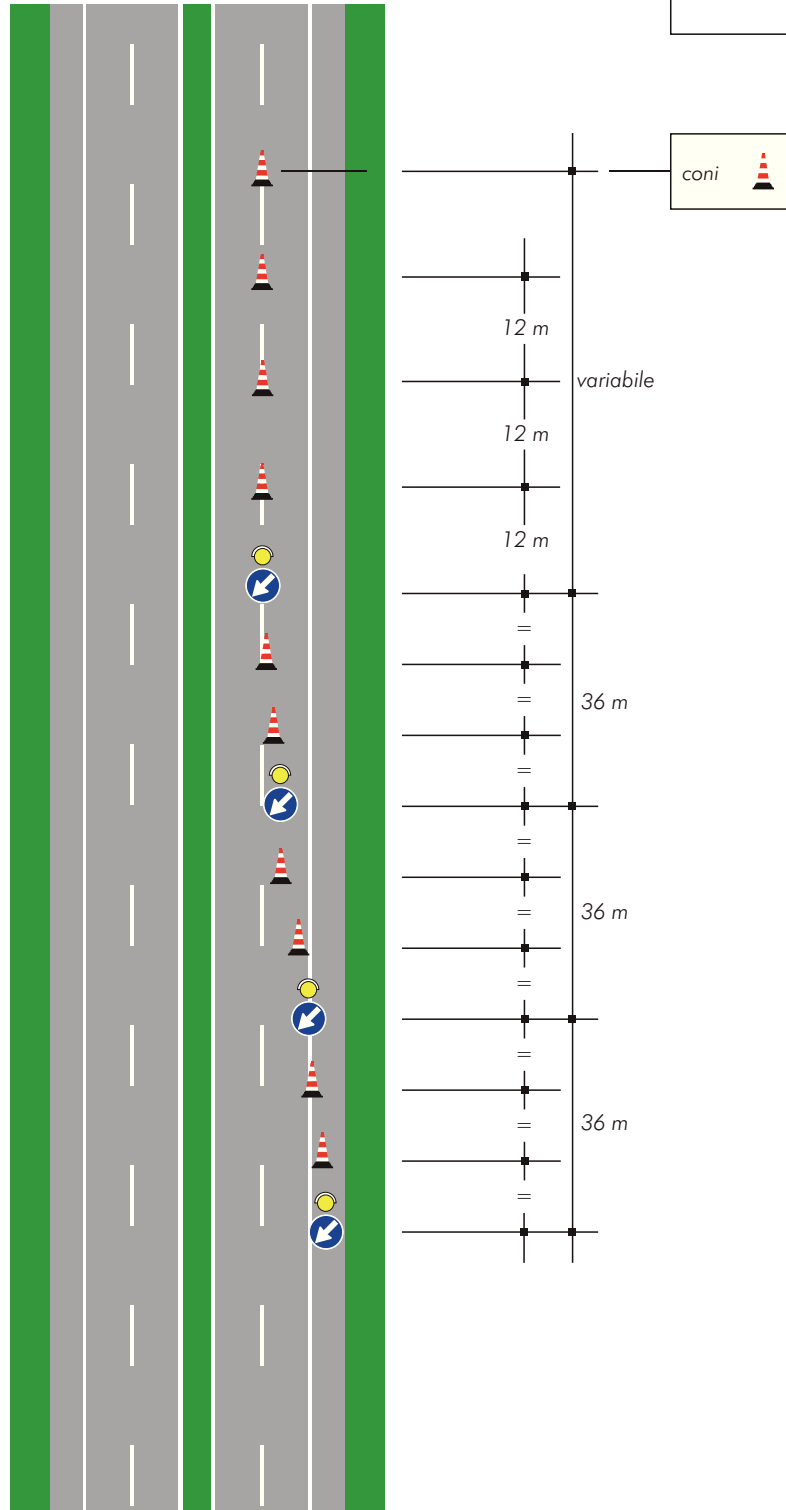



# TAVOLA 1b

Testata per lavori di durata compresa tra tre e sette giorni

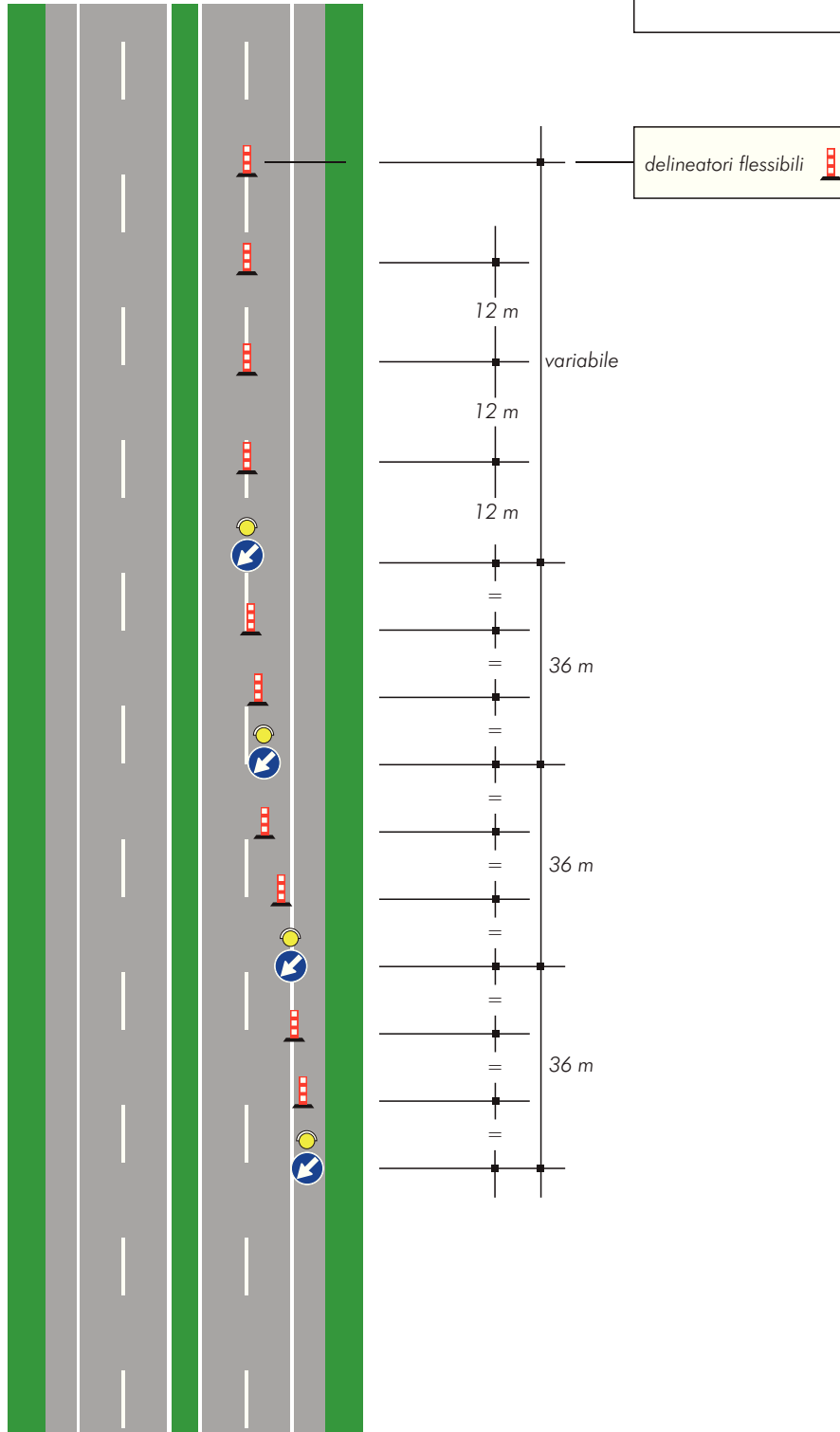

# TAVOLA 1b

Testata per lavori di durata compresa tra tre e sette giorni

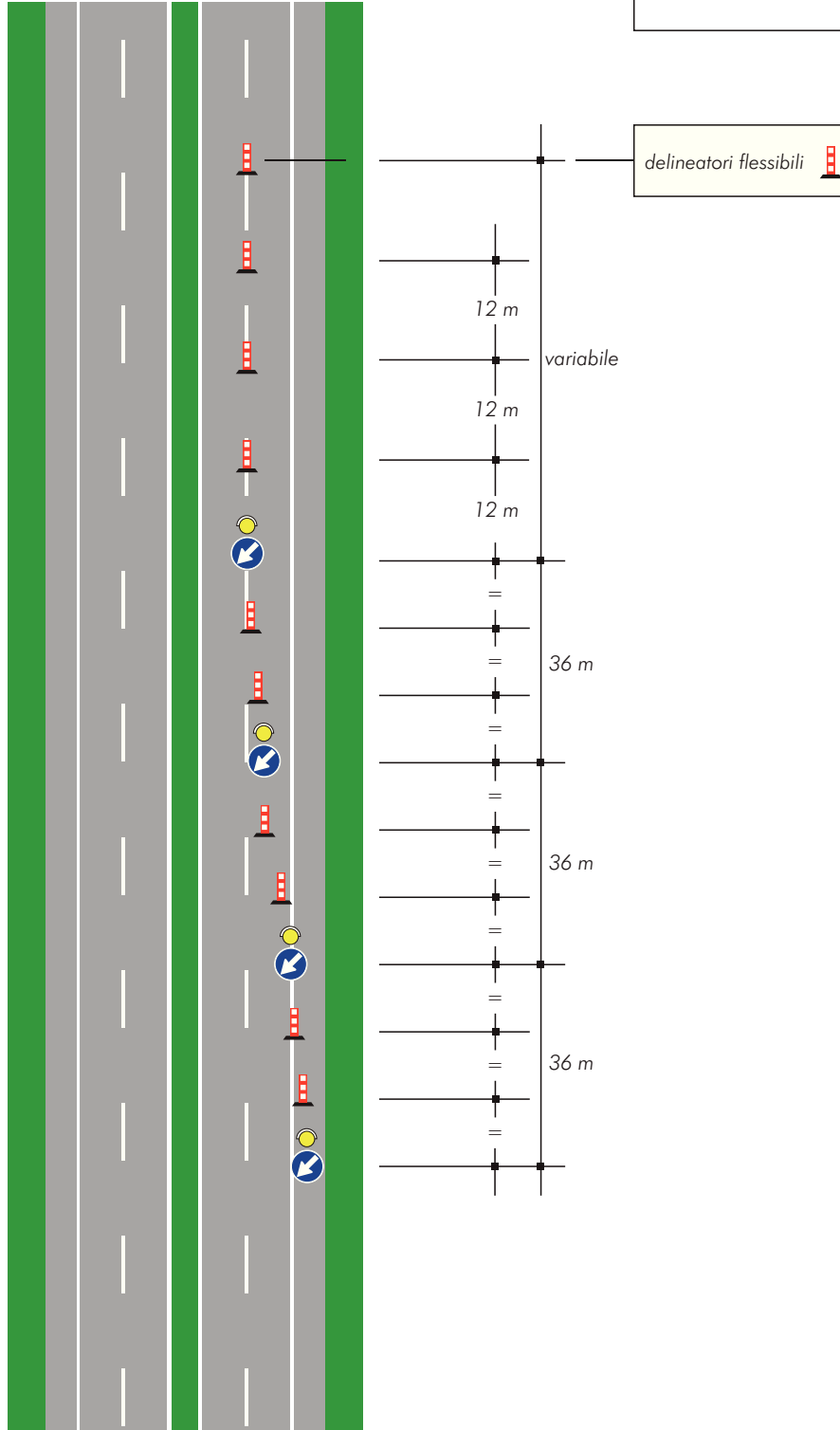



## TAVOLA 2a

Testata per la chiusura della corsia di marcia su carreggiata a due corsie

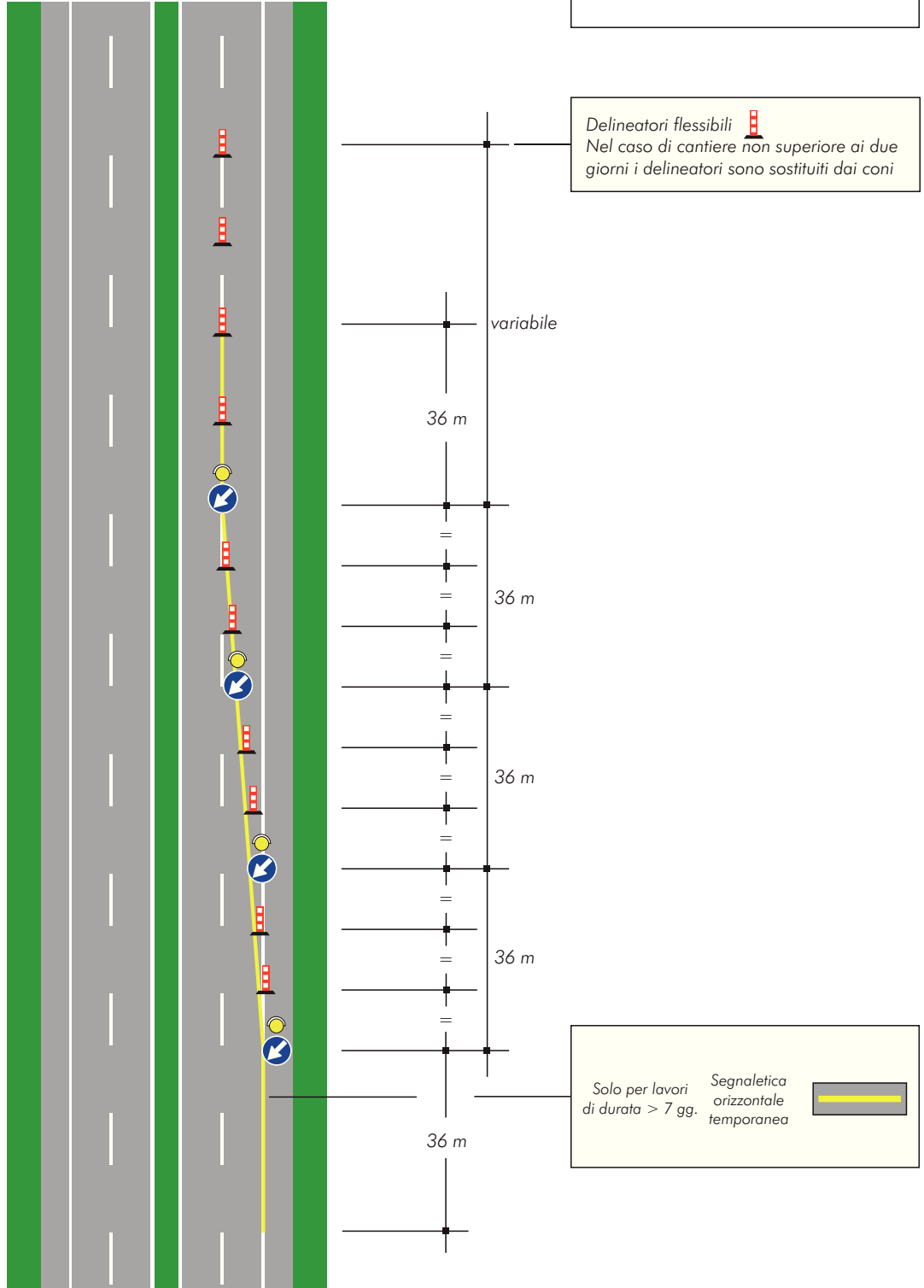

## TAVOLA 2b

Testata per la chiusura della corsia di marcia su carreggiata a due corsie

(Ipotesi alternativa alla tavola 2a per cantieri superiori ai due giorni)

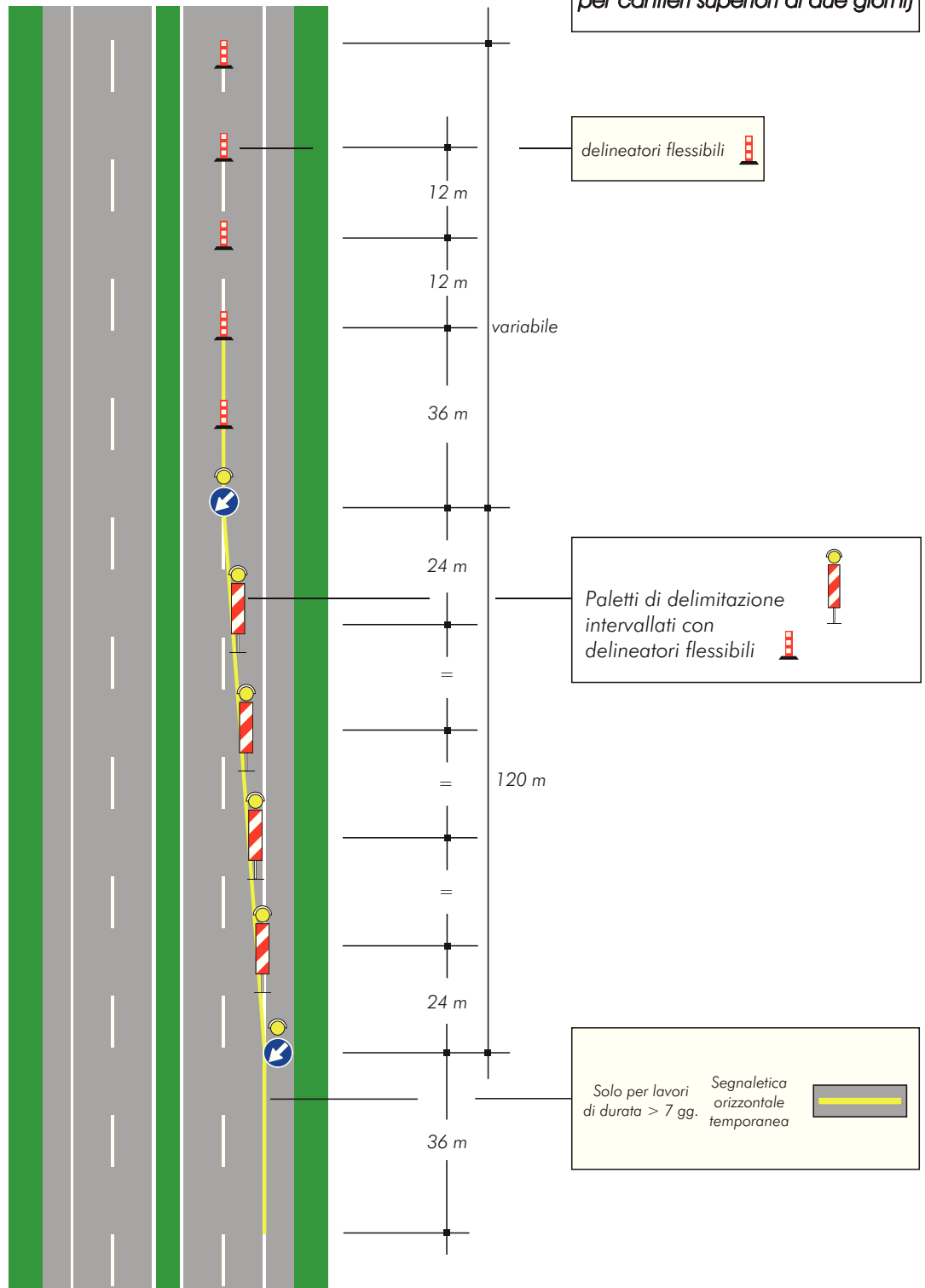

# TAVOLA 3a

Testata per la chiusura della corsia di sorpasso su carreggiata a due corsie

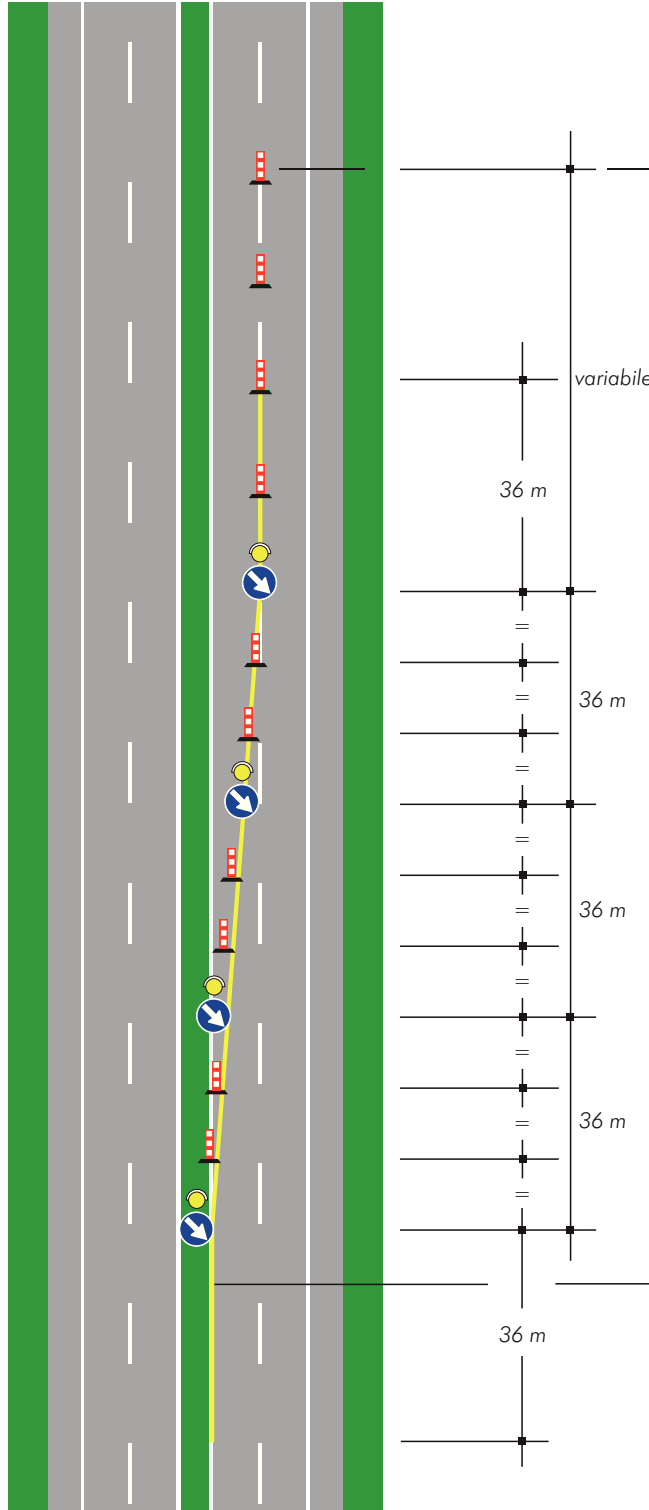

Delineatori flessibili   
Nel caso di cantiere non superiore ai due giorni i delineatori sono sostituiti dai coni

Solo per lavori di durata > 7 gg.  Segnaletica orizzontale temporanea

# TAVOLA 3b

Testata per la chiusura della corsia di sorpasso su carreggiata a due corsie

(Ipotesi alternativa alla tavola 3a per cantieri superiori ai due giorni)

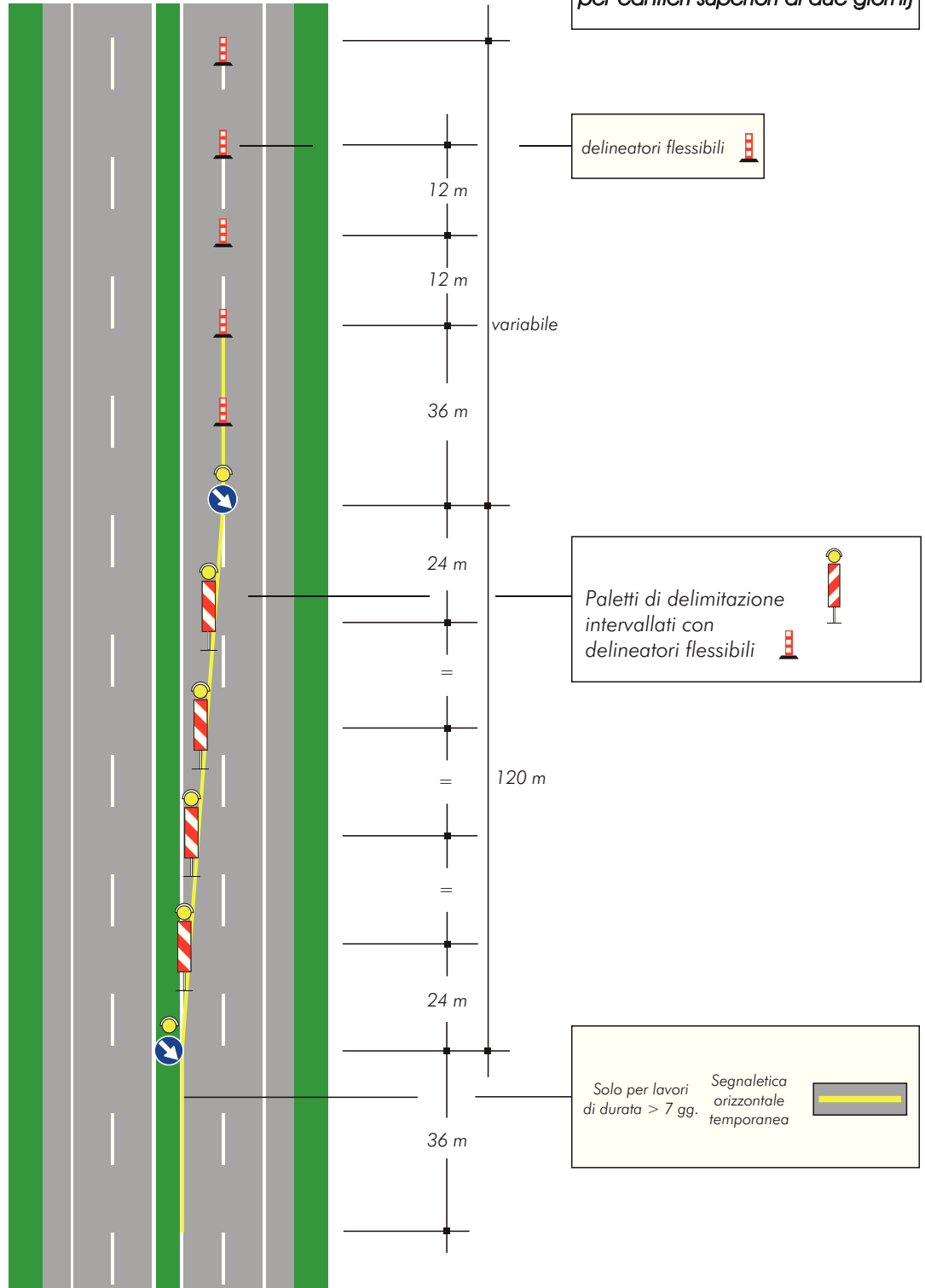

# TAVOLA 4a

Testata per la chiusura della corsia di destra su carreggiata a tre corsie

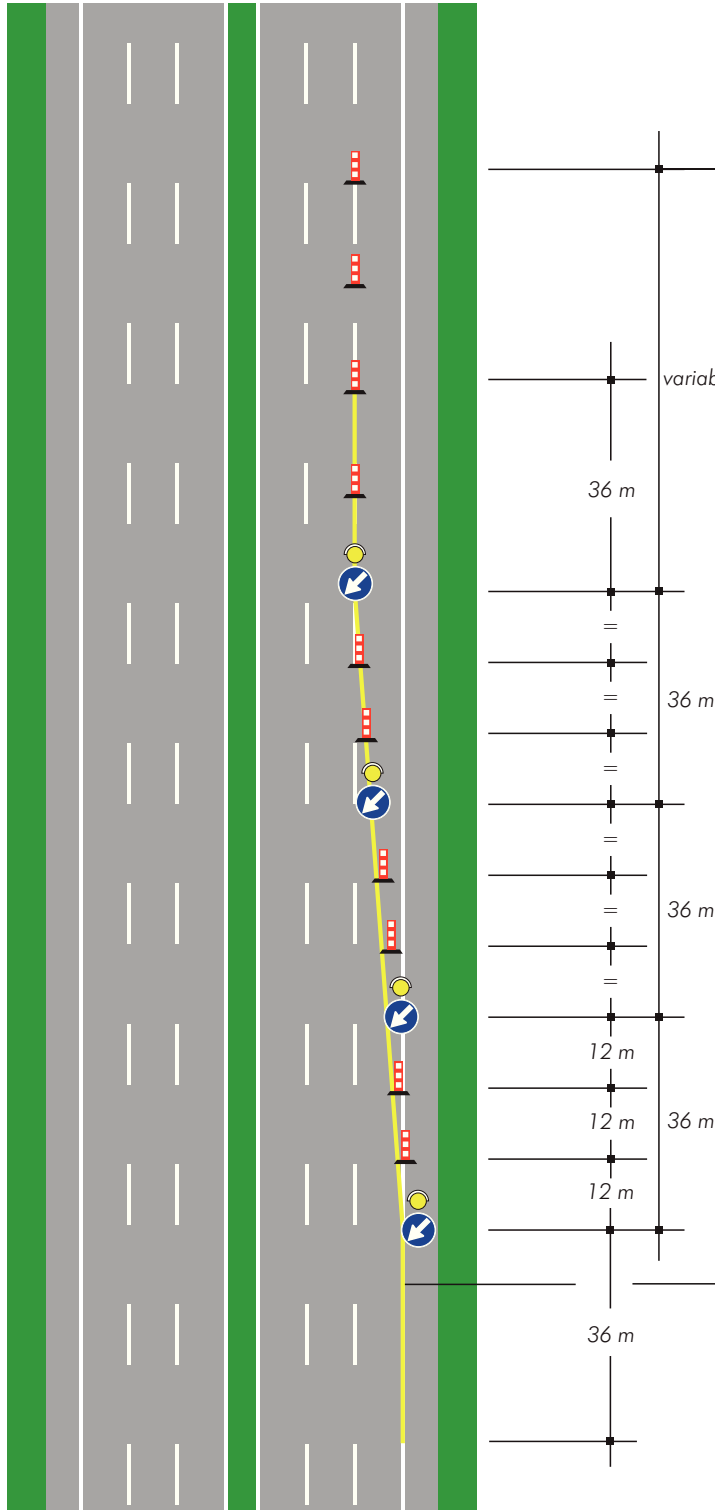

Delineatori flessibili   
Nel caso di cantiere non superiore ai due giorni i delineatori sono sostituiti dai coni

variabile

36 m

36 m

36 m

12 m

12 m

12 m

36 m

Solo per lavori di durata > 7 gg. Segnaletica orizzontale temporanea





# TAVOLA 4b

Testata per la chiusura della corsia di destra su carreggiata a tre corsie

(Ipotesi alternativa alla tavola 4a per cantieri superiori ai due giorni)

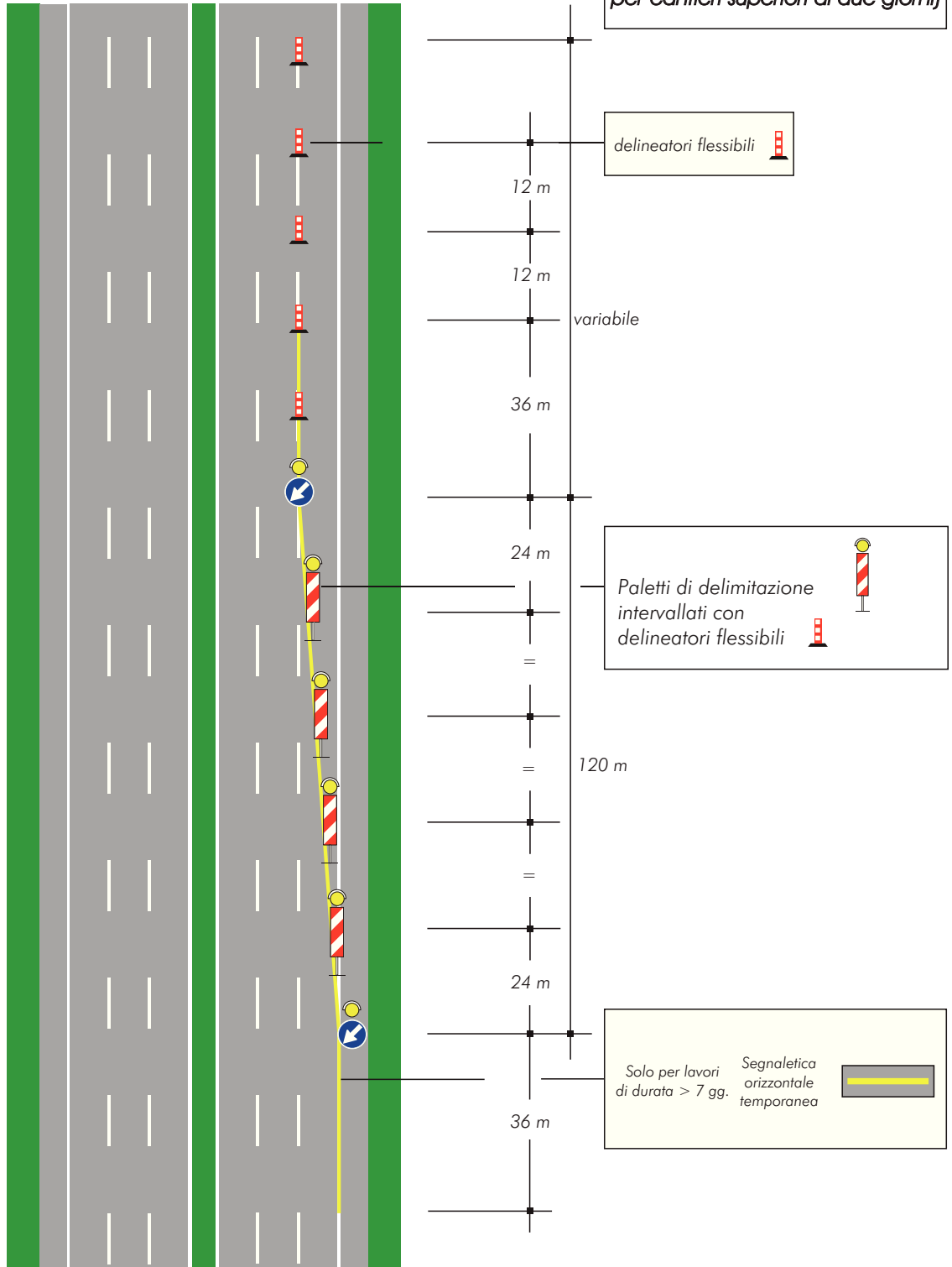

# TAVOLA 5a

Testata per la chiusura della corsia di sorpasso su carreggiata a tre corsie

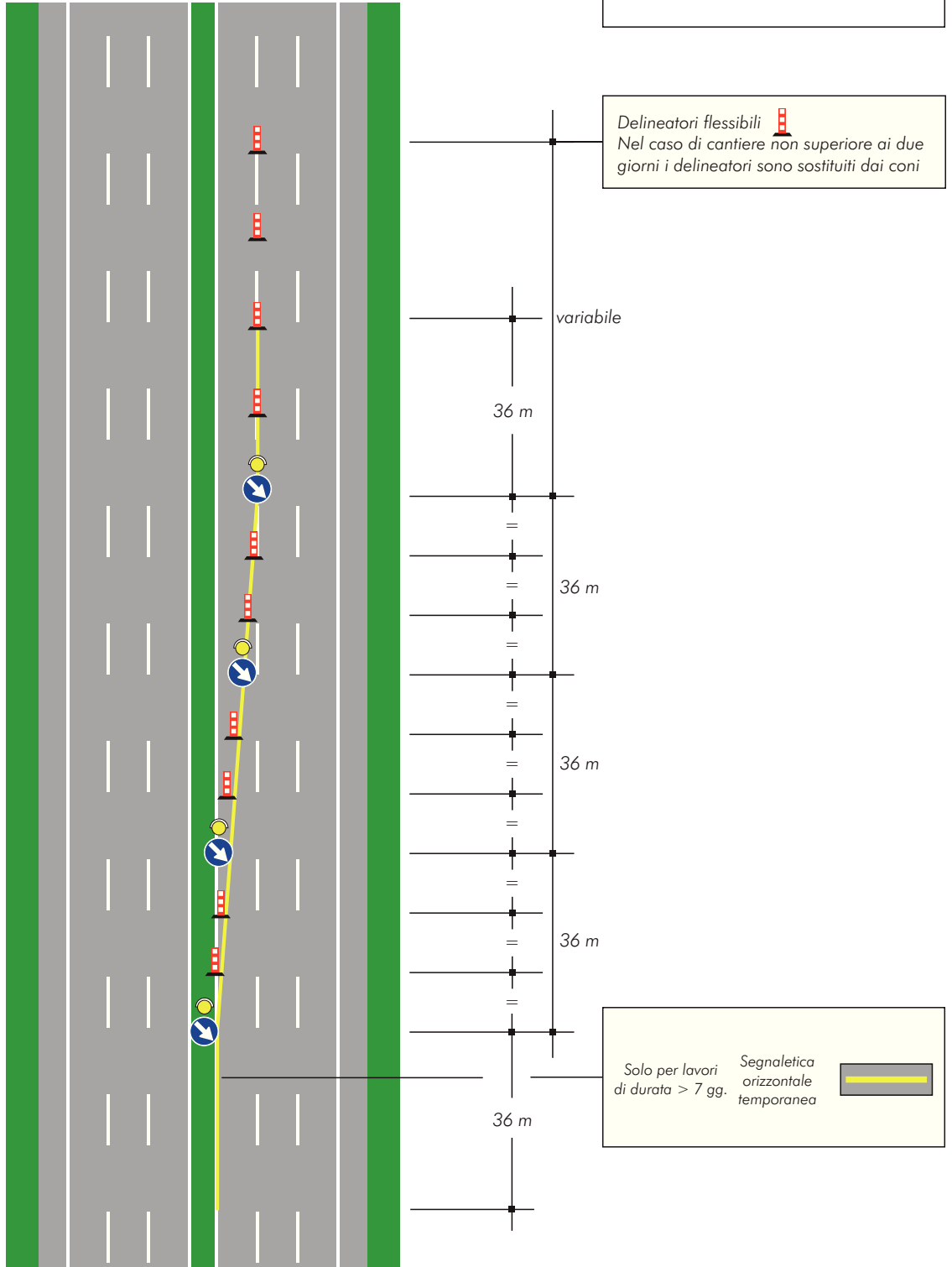

# TAVOLA 5b

Testata per la chiusura della corsia di sorpasso su carreggiata a tre corsie

(Ipotesi alternativa alla tavola 5a per cantieri superiori ai due giorni)

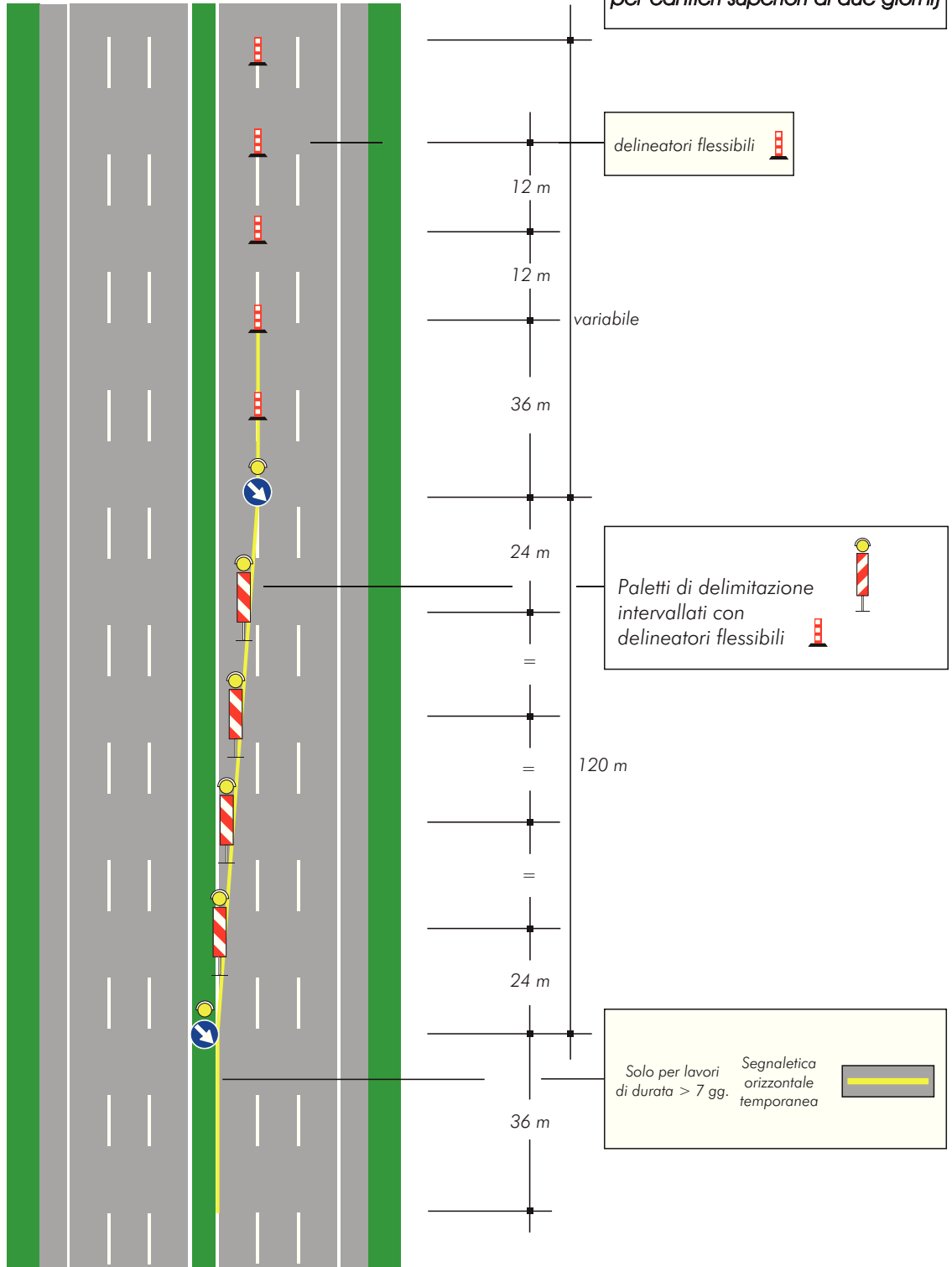

# TAVOLA 6a

Testate per la chiusura di più corsie su carreggiata a tre corsie (chiusura corsia di destra e centrale)

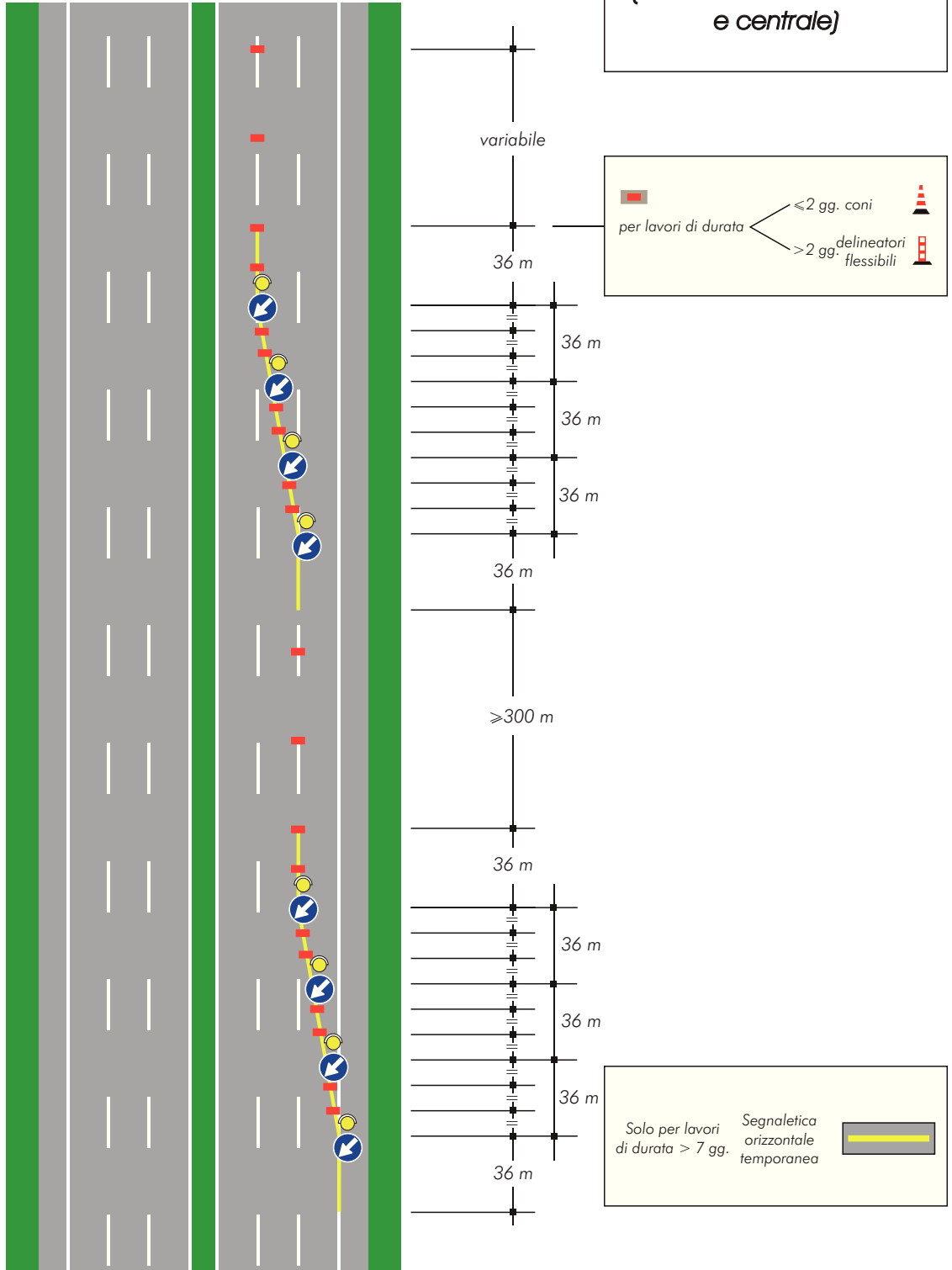



# TAVOLA 7a

Testata in zona di deviazione su carreggiata a due corsie per lavori di durata non superiore a due giorni

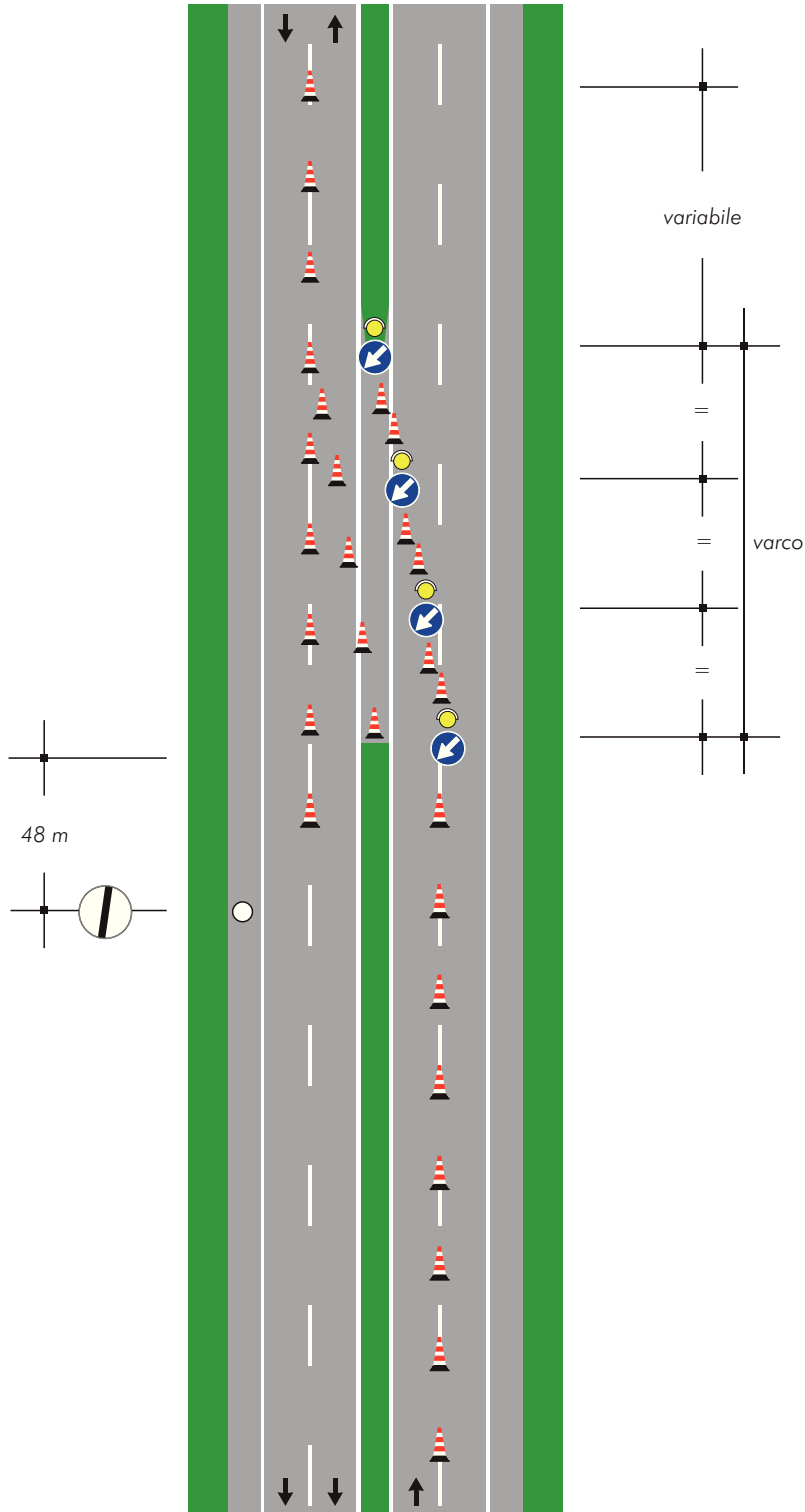

# TAVOLA 7b

Testata in zona di deviazione su carreggiata a due corsie per lavori di durata superiore a due giorni

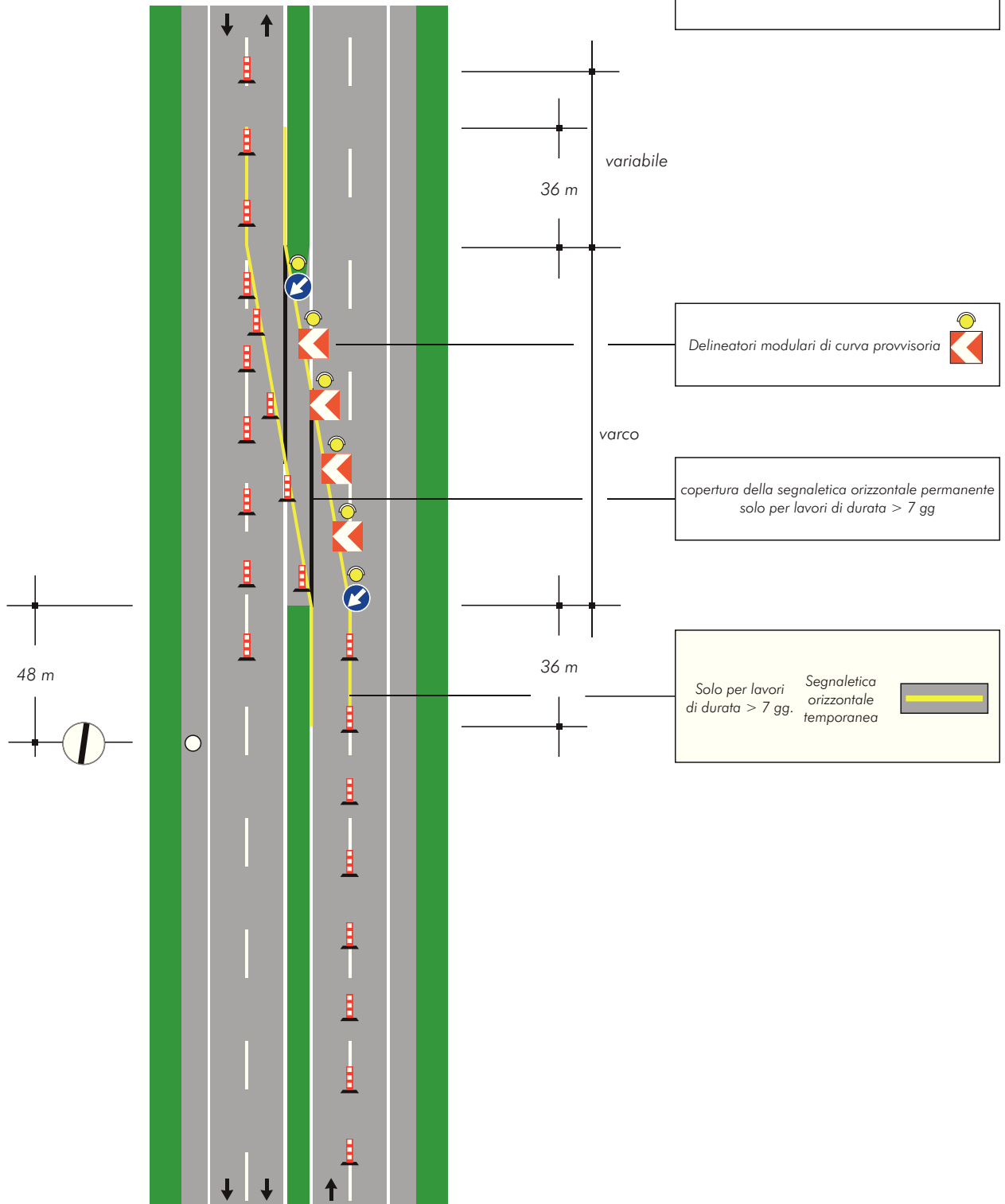

# TAVOLA 8

Testata in zona di deviazione su carreggiata a tre corsie per lavori di qualsiasi durata

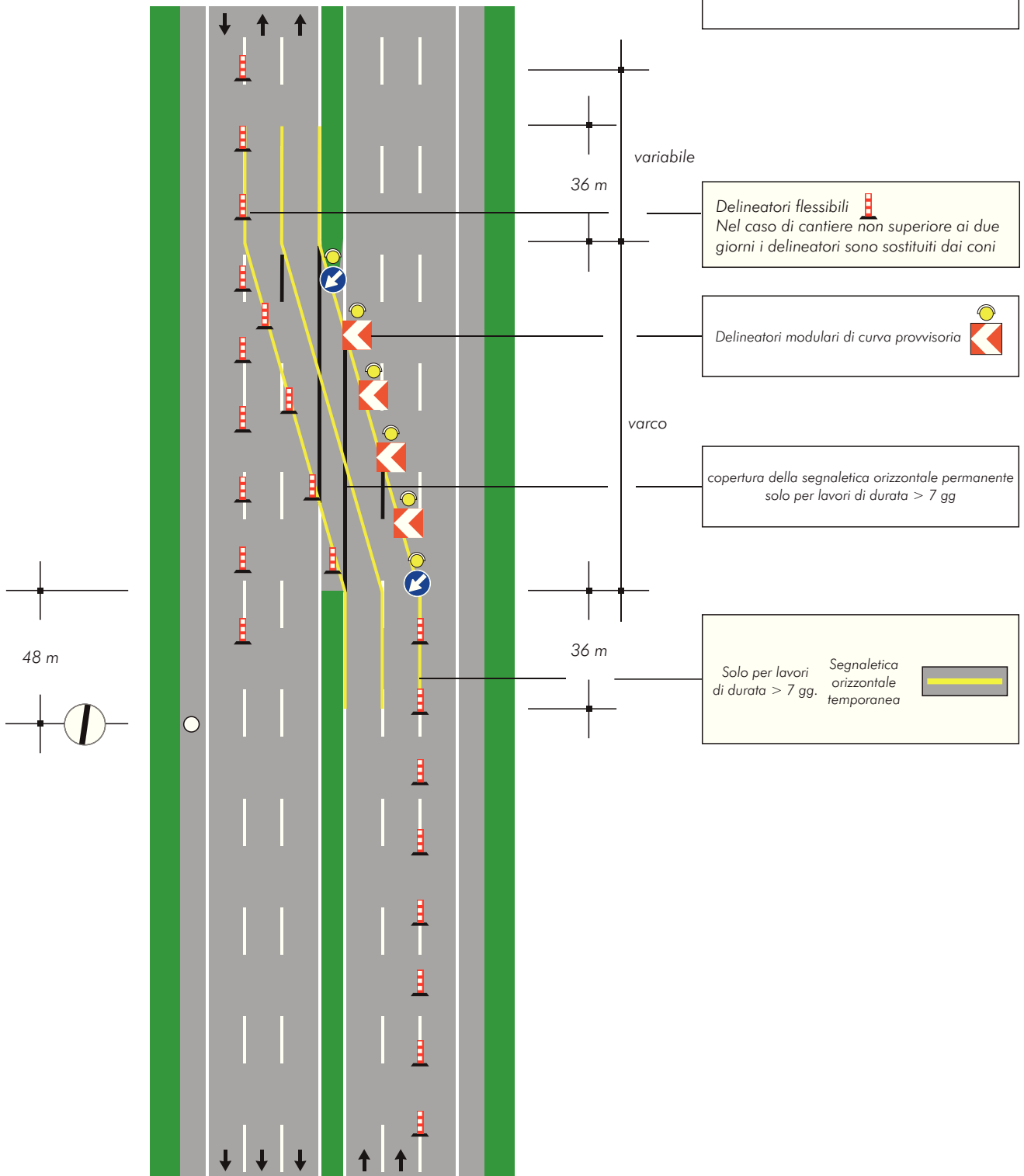



# TAVOLA 9a

Testata in zona di rientro  
su carreggiata a due corsie  
per lavori di durata  
non superiore a due giorni

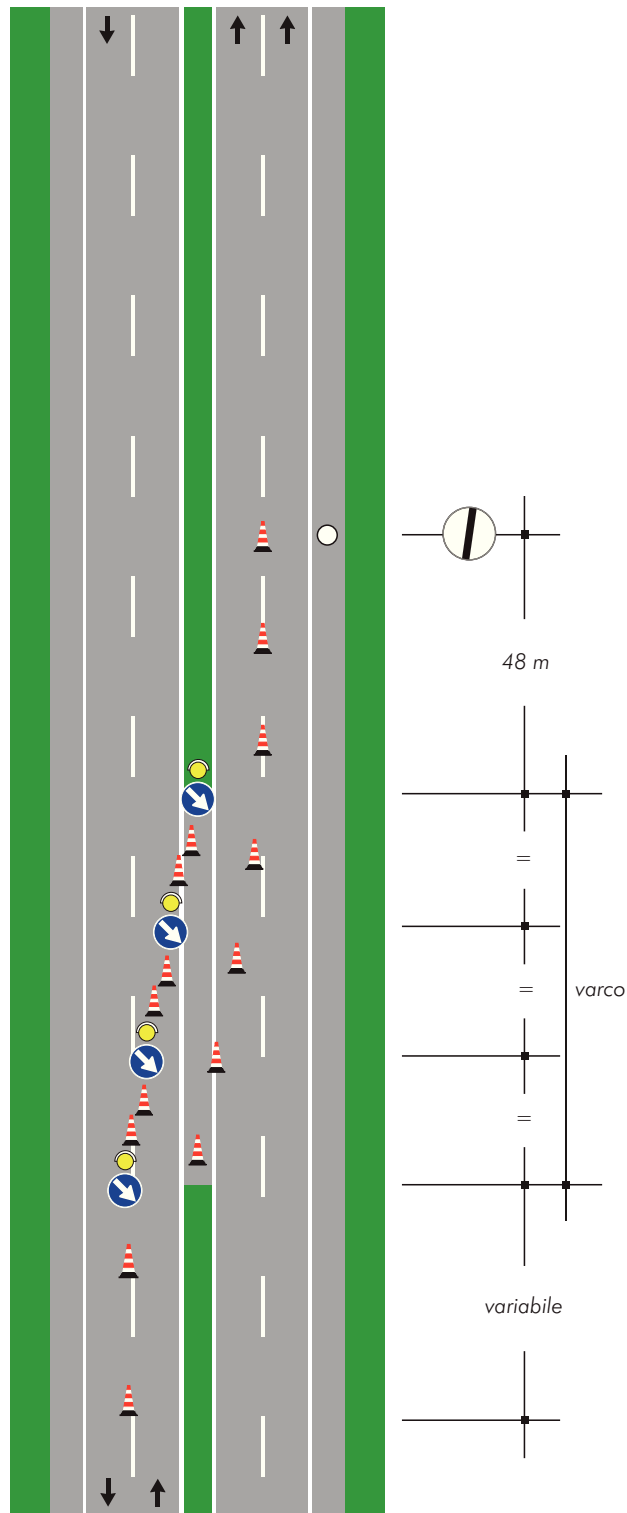

## TAVOLA 9b

Testata in zona di rientro  
su carreggiata a due corsie  
per lavori di durata  
superiore a due giorni

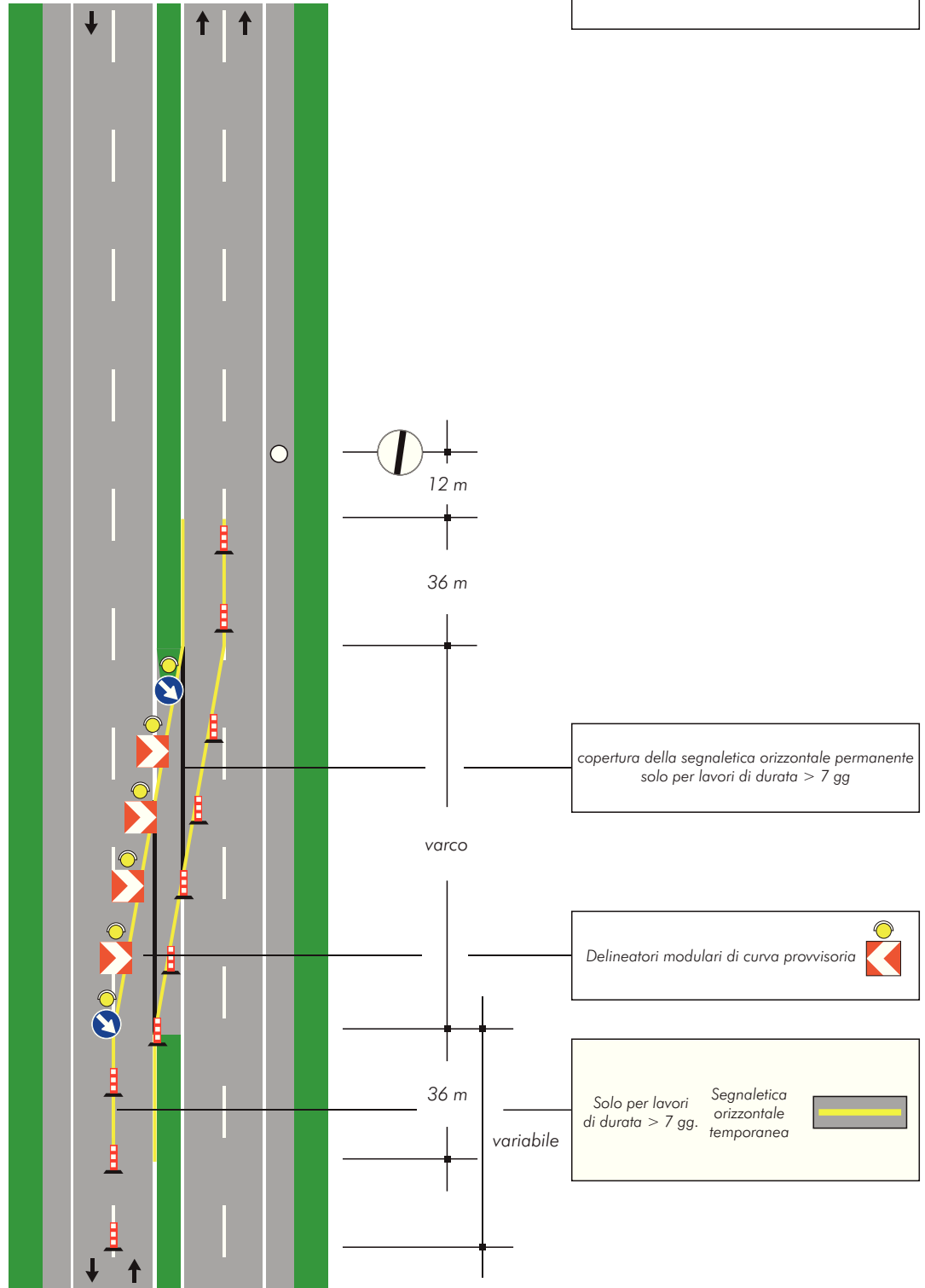

# TAVOLA 10

Testata in zona di rientro  
su carreggiata a tre corsie  
per lavori di  
qualsiasi durata

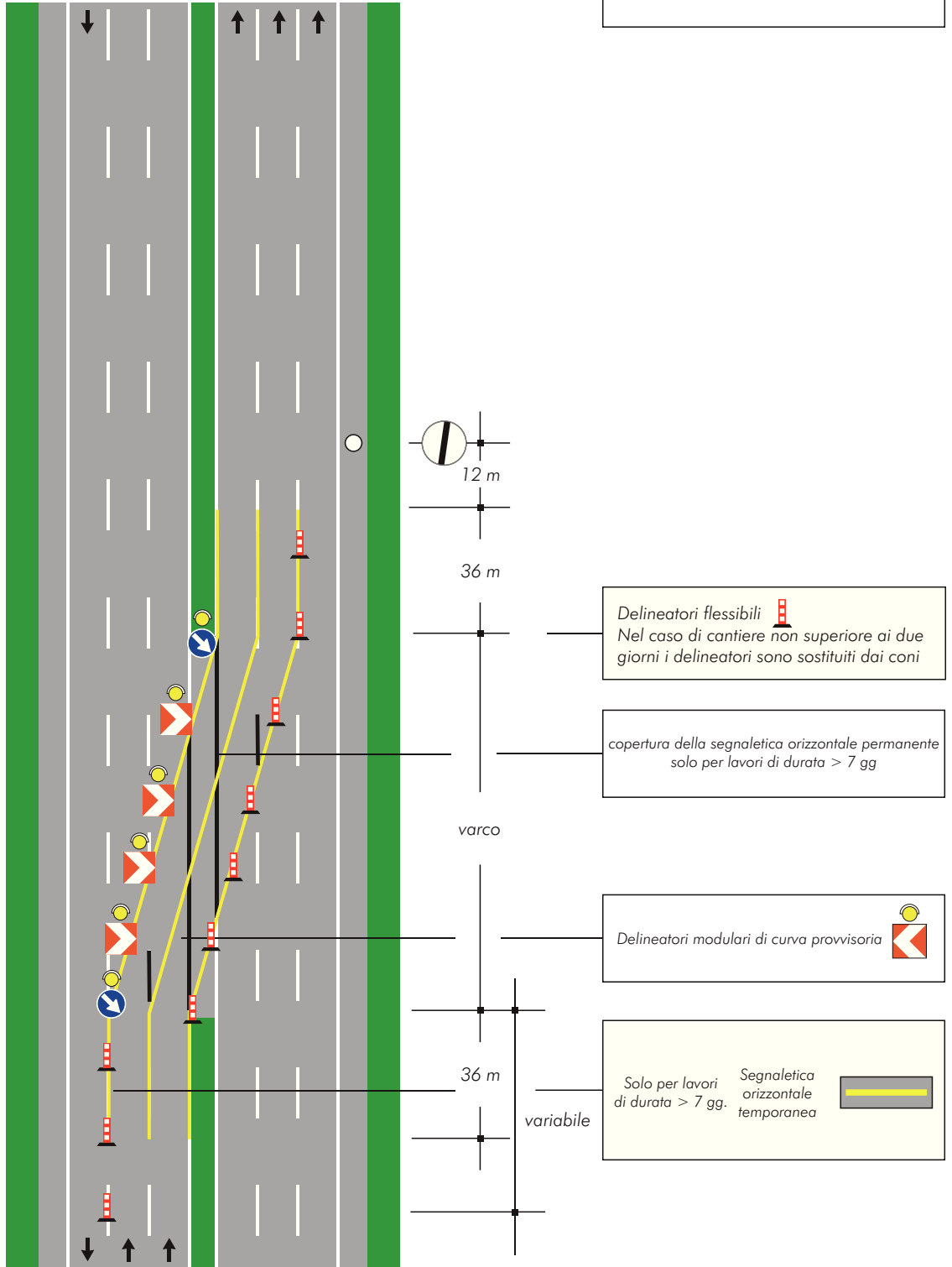

# TAVOLA 11a

*Testata in zona di deviazione e svincolo su carreggiata a due corsie per lavori di durata non superiore a due giorni*

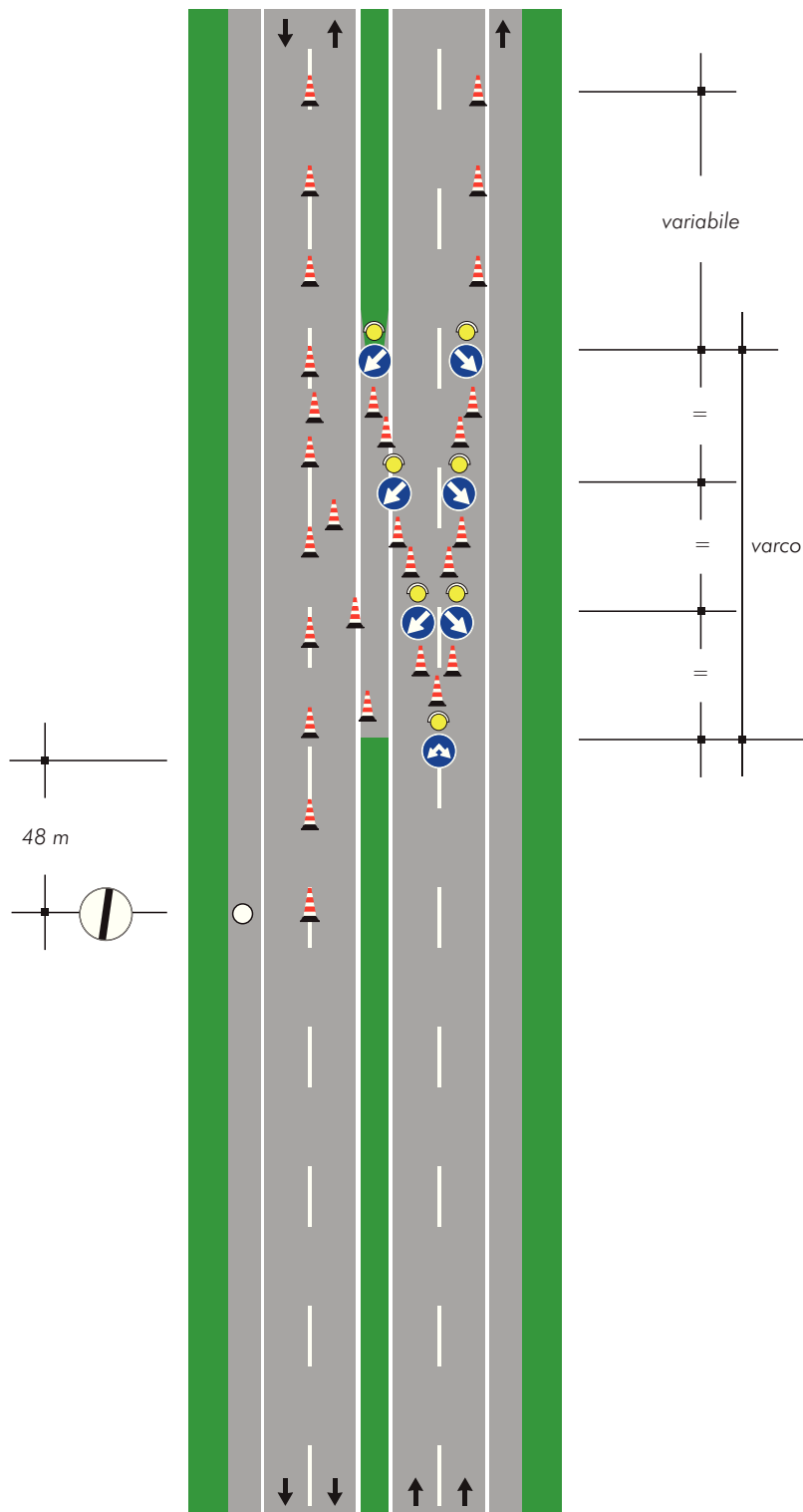

Nel caso in cui la corsia di destra sia diretta ad uno svincolo, il segnale

"passaggi consentiti" 

deve essere sostituito con il segnale

"direzioni consentite destra e sinistra"   
Fig. II 81/a

# TAVOLA 11b

Testata in zona di deviazione e svincolo su carreggiata a due corsie per lavori di durata superiore a due giorni

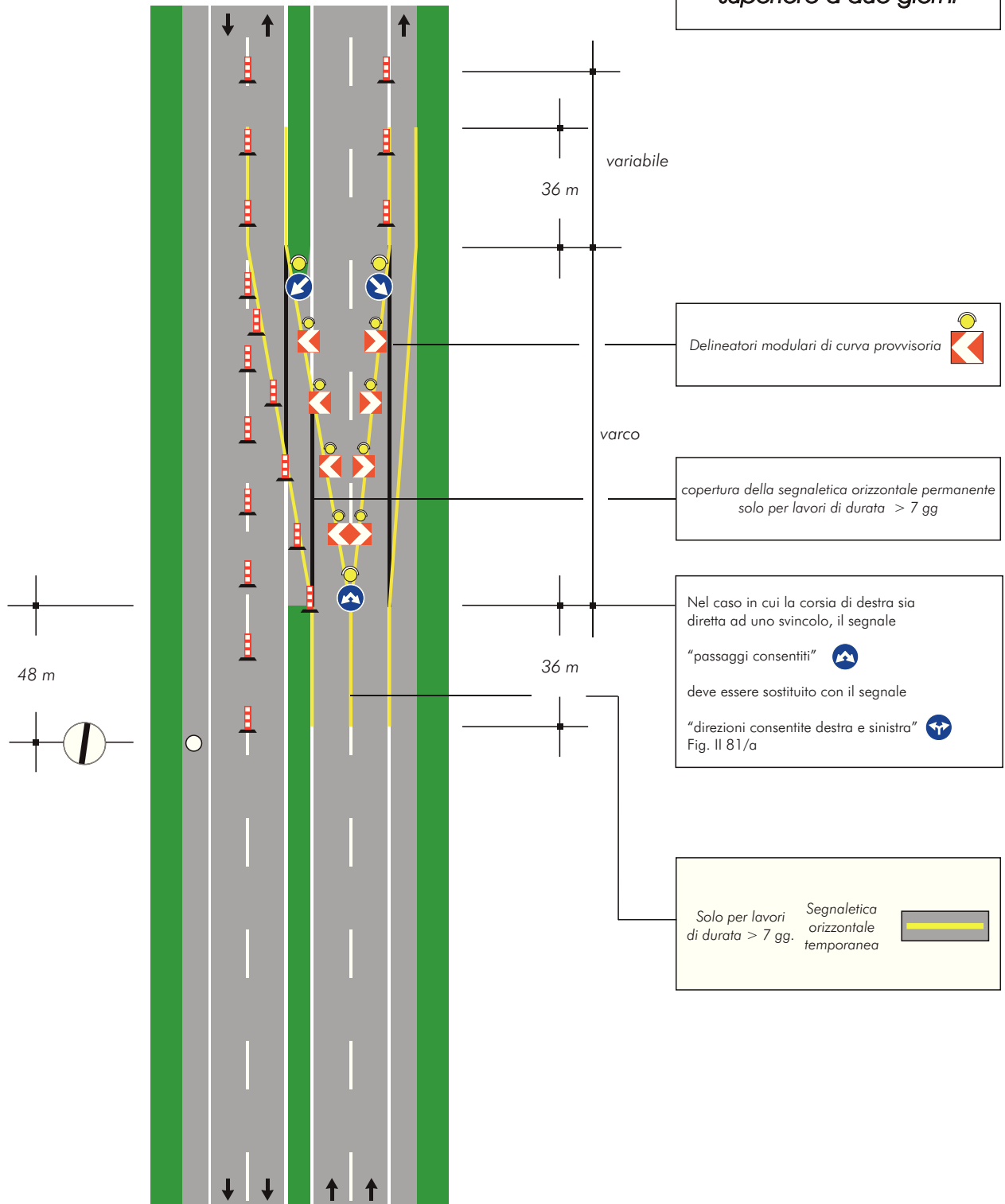

## TAVOLA 12a

Testata in zona di deviazione e svincolo su carreggiata a due corsie con prestringimento per lavori di durata non superiore a due giorni

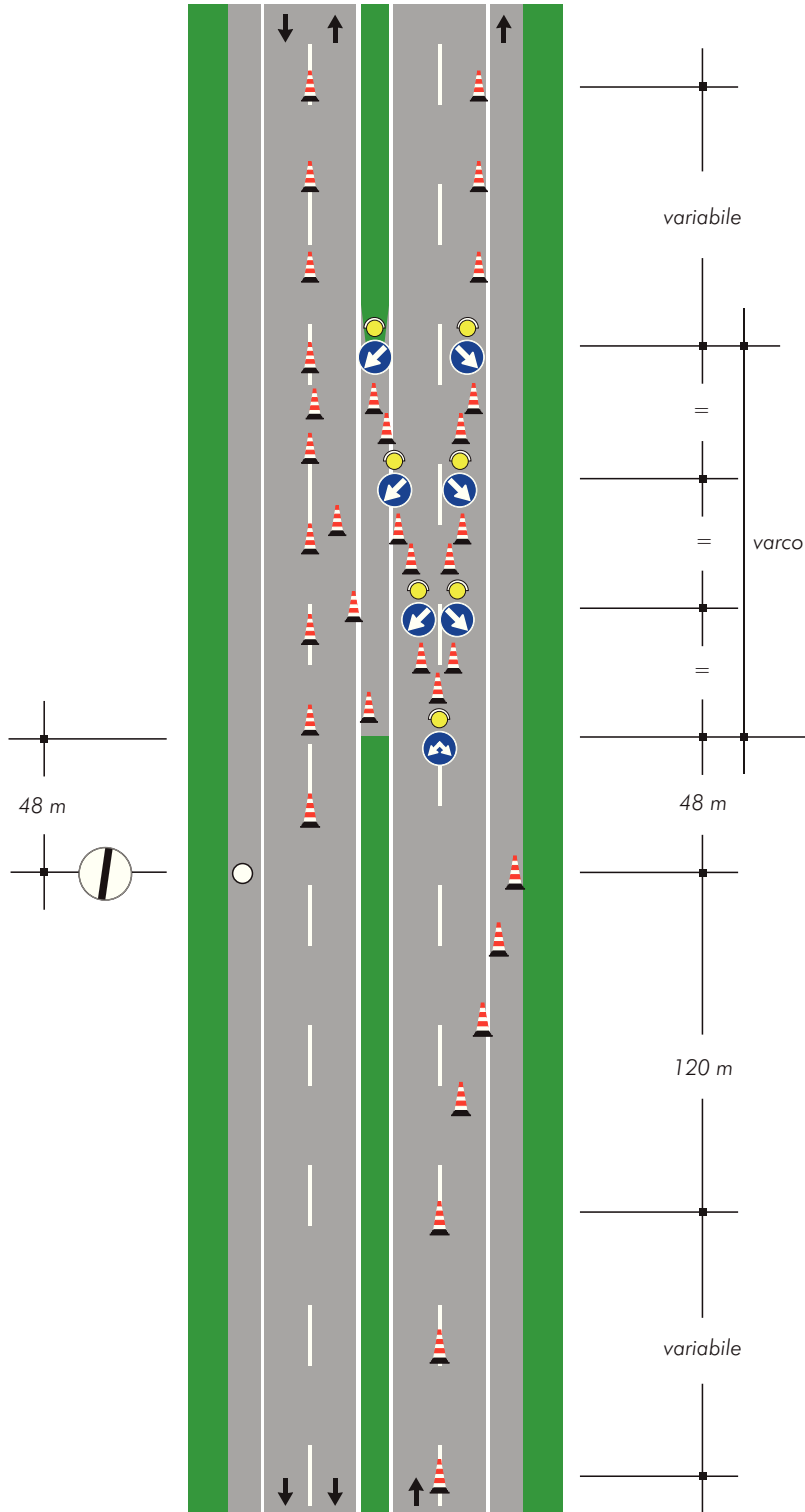

Nel caso in cui la corsia di destra sia diretta ad uno svincolo, il segnale

"passaggi consentiti"

deve essere sostituito con il segnale

"direzioni consentite destra e sinistra"

Fig. II 81/a

# TAVOLA 12b

Testata in zona di deviazione e  
svincolo su carreggiata a due  
corsie con prerestringimento  
per lavori di durata  
superiore a due giorni

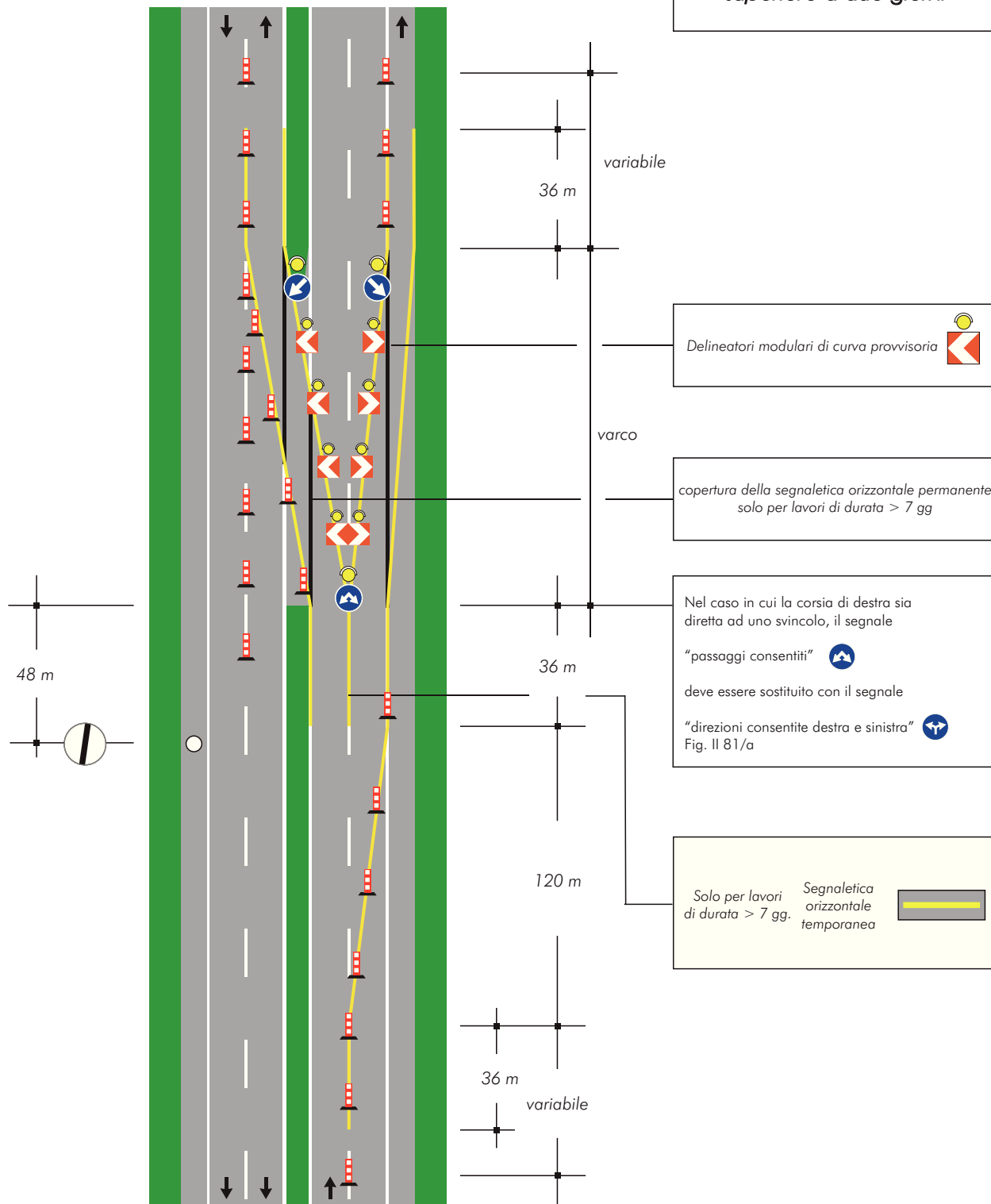

# TAVOLA 13

*Testata in zona di deviazione e svincolo su carreggiata a tre corsie per lavori di qualsiasi durata*

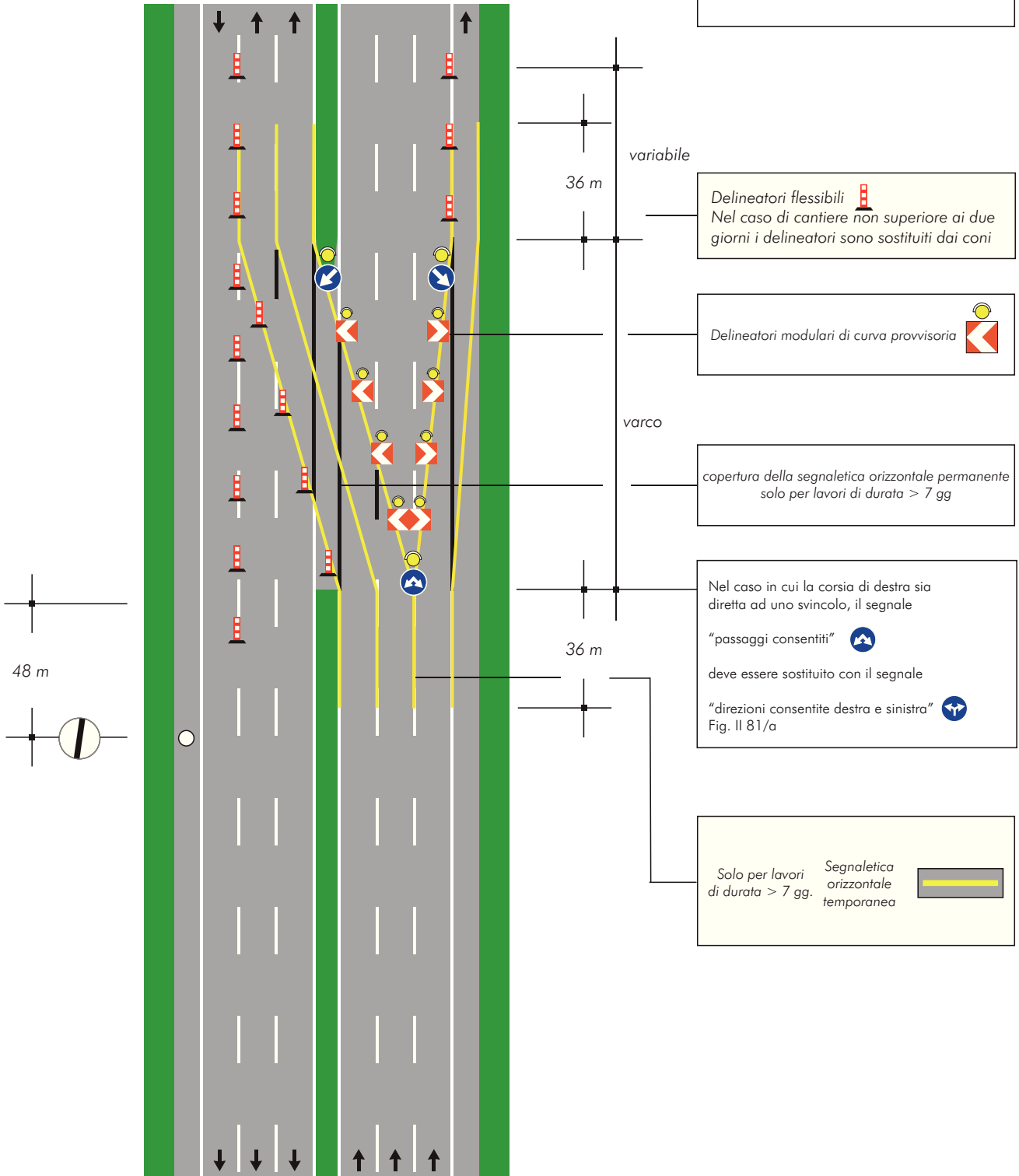

variabile

36 m

Delineatori flessibili   
 Nel caso di cantiere non superiore ai due giorni i delineatori sono sostituiti dai coni

Delineatori modulari di curva provvisoria 

varco

copertura della segnaletica orizzontale permanente solo per lavori di durata > 7 gg

Nel caso in cui la corsia di destra sia diretta ad uno svincolo, il segnale

"passaggi consentiti" 

deve essere sostituito con il segnale

"direzioni consentite destra e sinistra"   
 Fig. Il 81/a

36 m

Solo per lavori di durata > 7 gg. Segnaletica orizzontale temporanea 

48 m



# TAVOLA 14

Testata in zona di deviazione e svincolo su carreggiata a tre corsie con prestringimento per lavori di qualsiasi durata

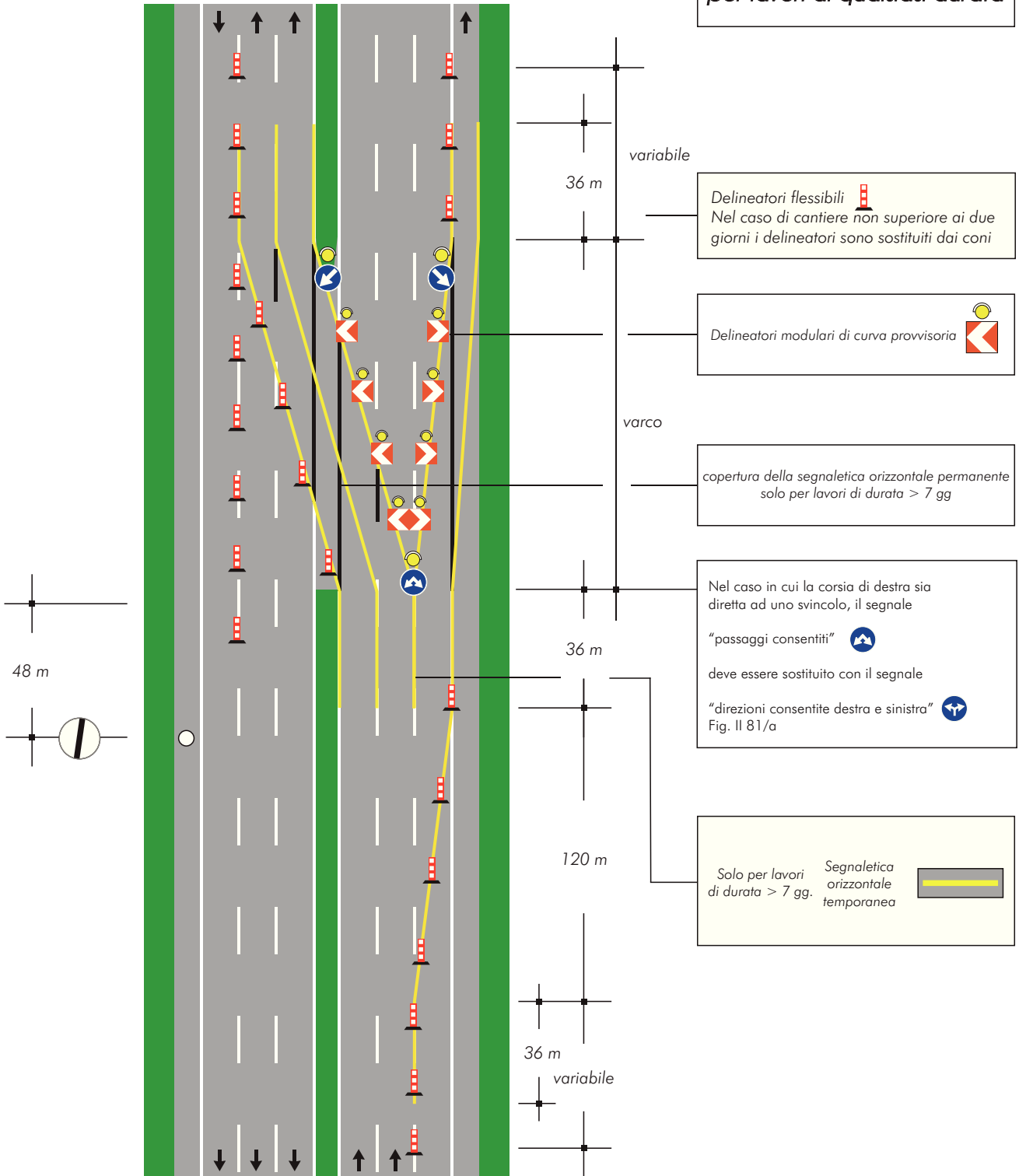

Delineatori flessibili  
Nel caso di cantiere non superiore ai due giorni i delineatori sono sostituiti dai coni

Delineatori modulari di curva provvisoria

copertura della segnaletica orizzontale permanente solo per lavori di durata > 7 gg

Nel caso in cui la corsia di destra sia diretta ad uno svincolo, il segnale "passaggi consentiti" deve essere sostituito con il segnale "direzioni consentite destra e sinistra" Fig. Il 81/a

Solo per lavori di durata > 7 gg. Segnaletica orizzontale temporanea

# TAVOLA 15

Chiusura della  
corsia per la  
sosta di emergenza

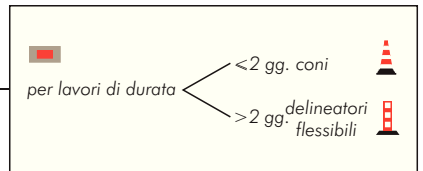
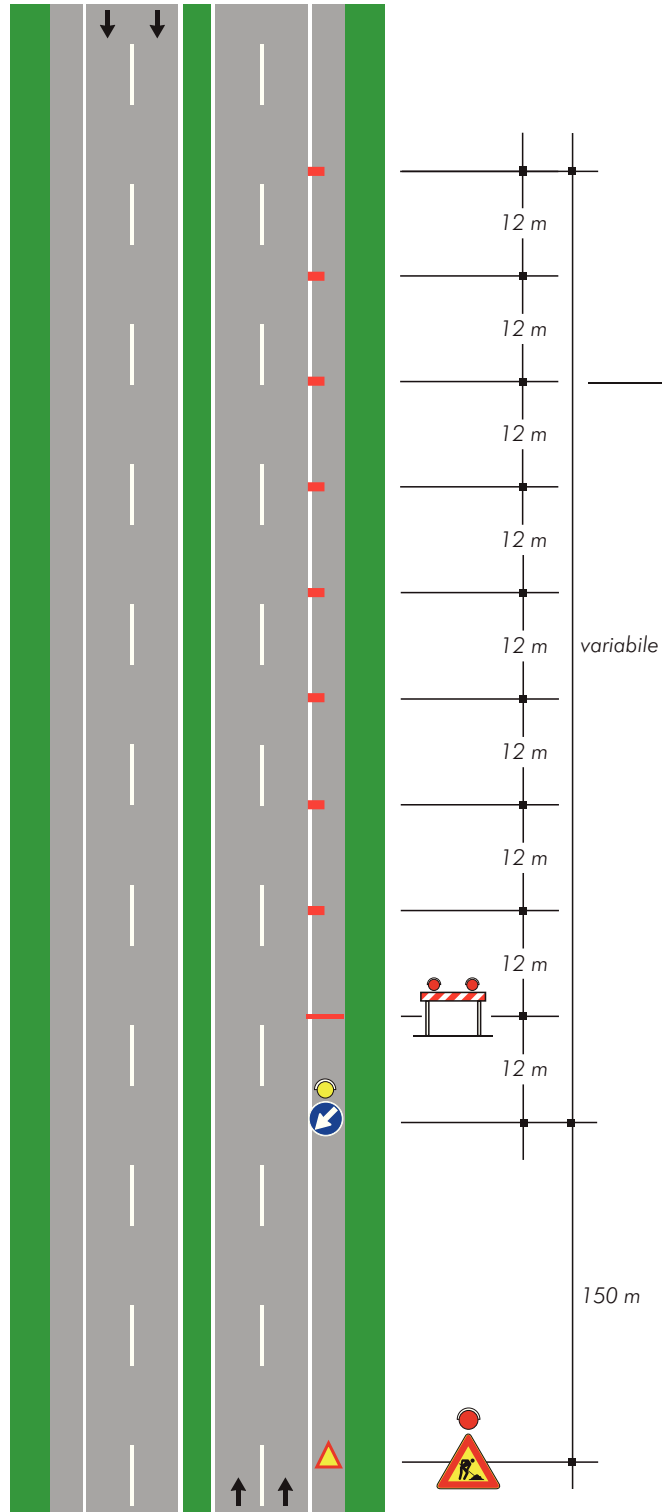

# TAVOLA 16

Chiusura della  
corsia di marcia su  
carreggiata a due corsie

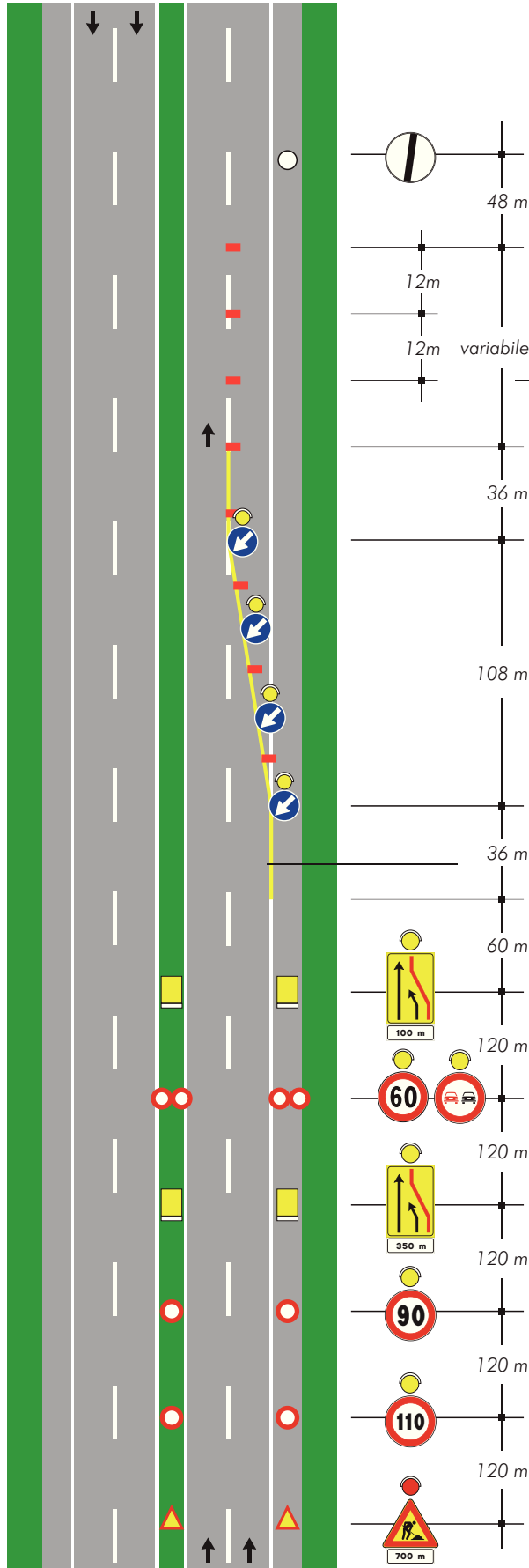

per lavori di durata

- <2 gg. coni
- >2 gg. delineatori flessibili

Solo per lavori di durata > 7 gg. Segnaletica orizzontale temporanea

# TAVOLA 17

Chiusura della  
corsia di sorpasso su  
carreggiata a due corsie

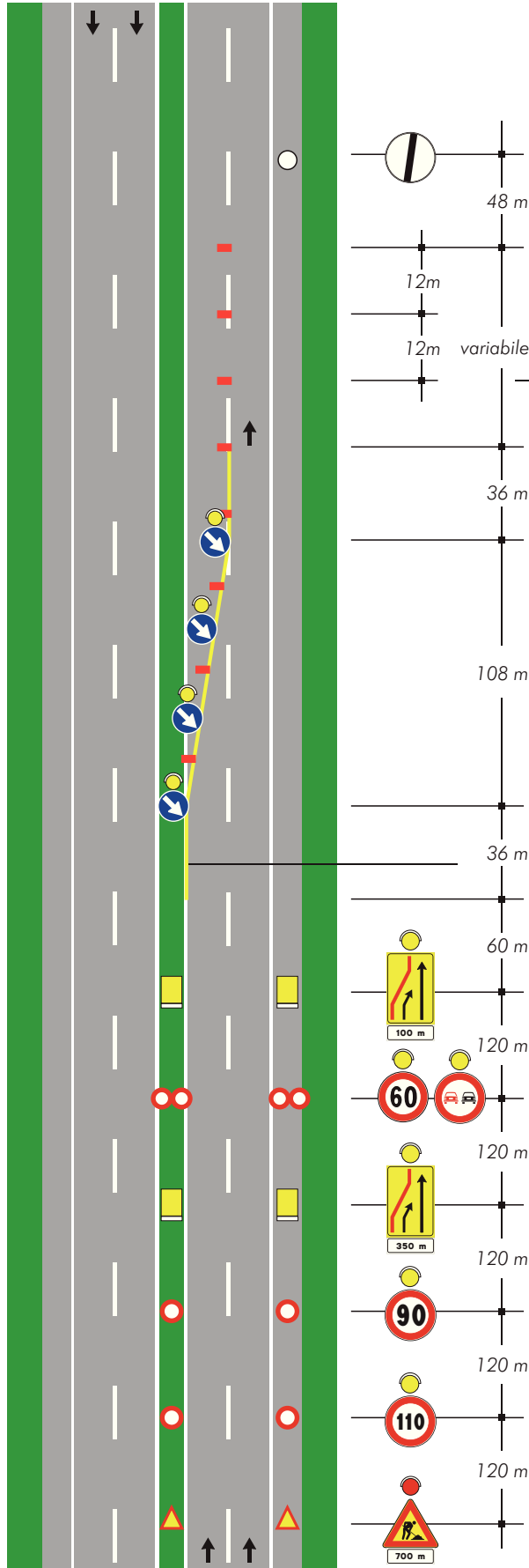

per lavori di durata

- <2 gg. coni
- >2 gg. delineatori flessibili

Solo per lavori di durata > 7 gg. Segnaletica orizzontale temporanea

# TAVOLA 18

Chiusura della  
corsia di destra su  
carreggiata a tre corsie

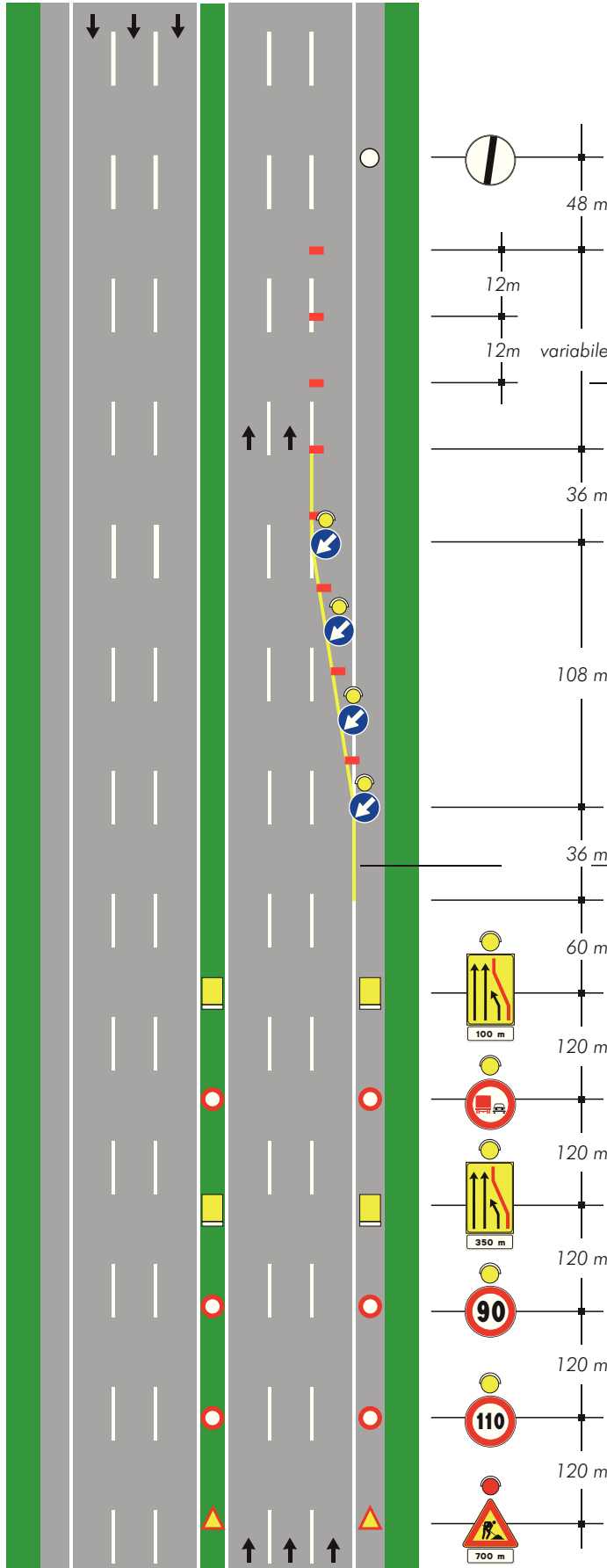

per lavori di durata

- <2 gg. coni
- >2 gg. delineatori flessibili

Solo per lavori di durata > 7 gg. Segnaletica orizzontale temporanea

# TAVOLA 19

Chiusura della  
corsia di sorpasso su  
carreggiata a tre corsie

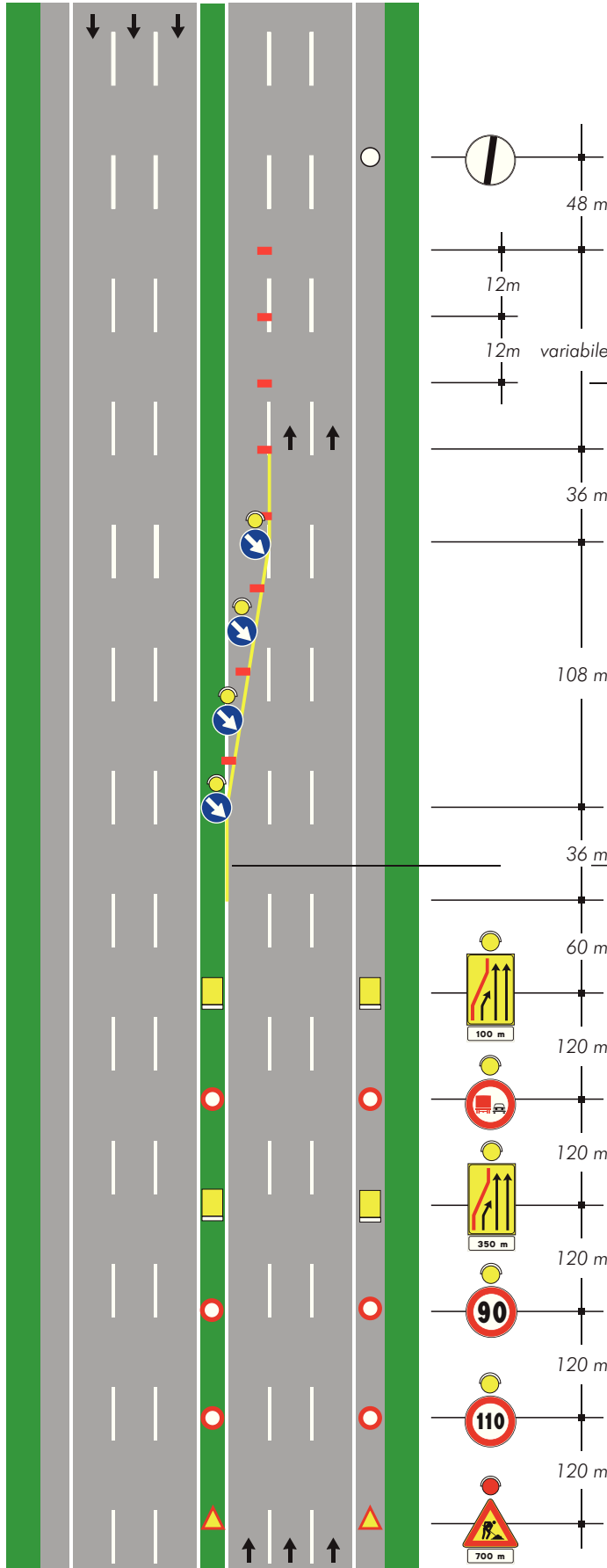

per lavori di durata

- < 2 gg. coni
- > 2 gg. delineatori flessibili

Solo per lavori di durata > 7 gg.

Segnaletica orizzontale temporanea

- 48 m
- 12m
- 12m variabile
- 36 m
- 108 m
- 36 m
- 60 m
- 120 m
- 120 m
- 120 m
- 120 m
- 120 m
- 120 m
- 700 m

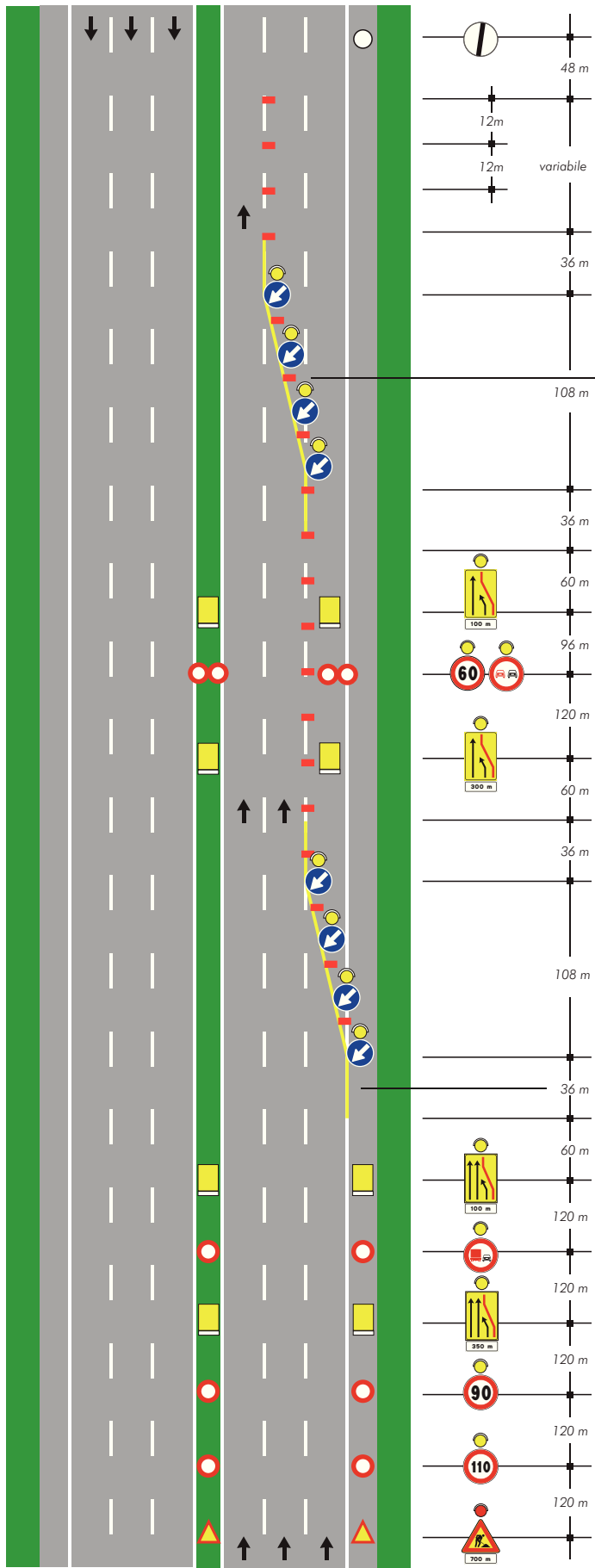

# TAVOLA 20

*Chiusura delle corsie di destra e centrale su carreggiata a tre corsie*

per lavori di durata

- < 2 gg. coni
- > 2 gg. delineatori flessibili

Solo per lavori di durata > 7 gg.

Segnaletica orizzontale temporanea

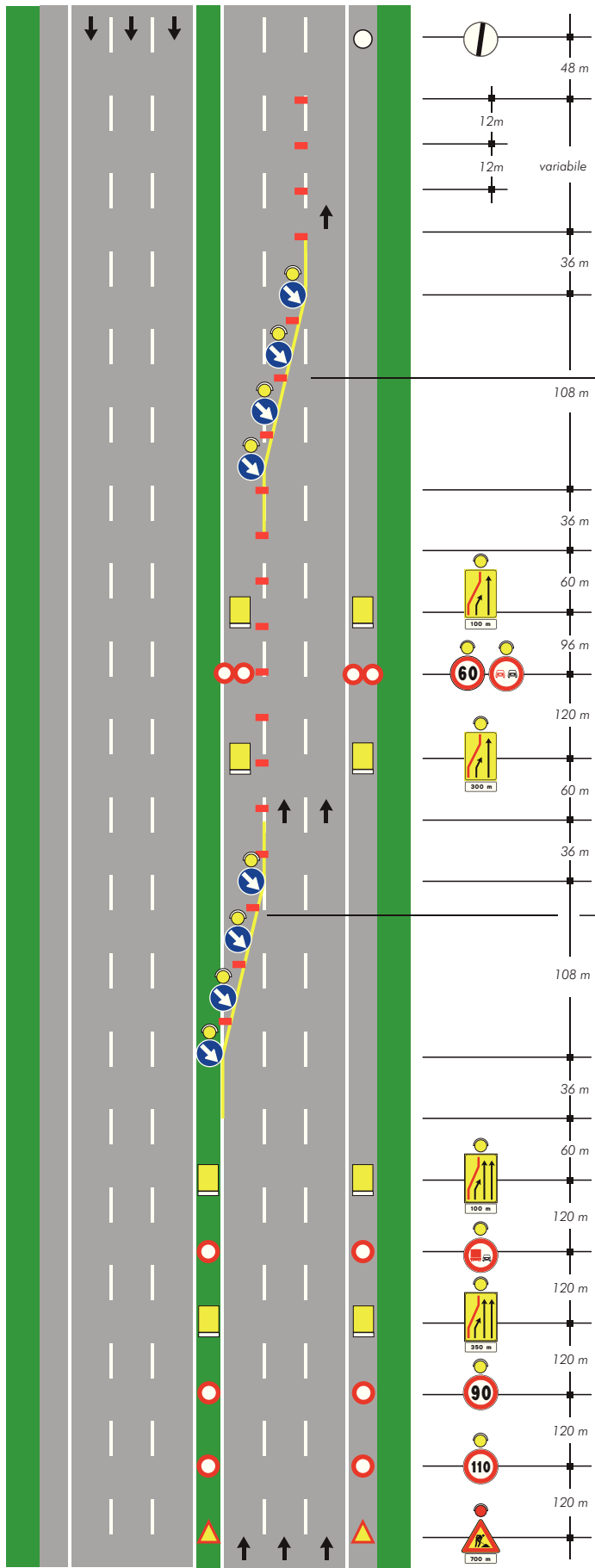

# TAVOLA 21

*Chiusura della corsia centrale e di sorpasso su carreggiata a tre corsie*

per lavori di durata

- < 2 gg. coni
- > 2 gg. delineatori flessibili

Solo per lavori di durata > 7 gg. Segnaletica orizzontale temporanea

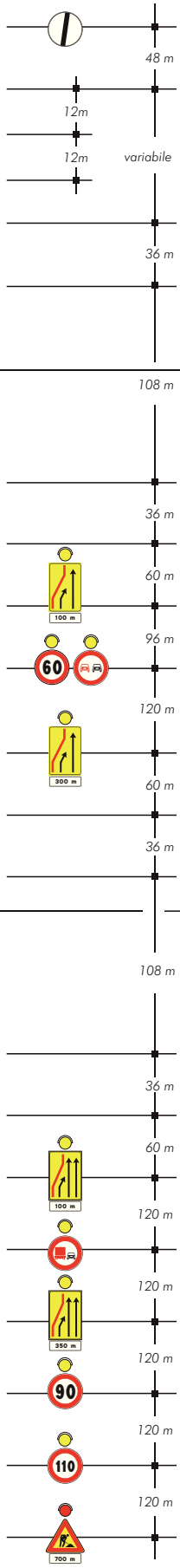



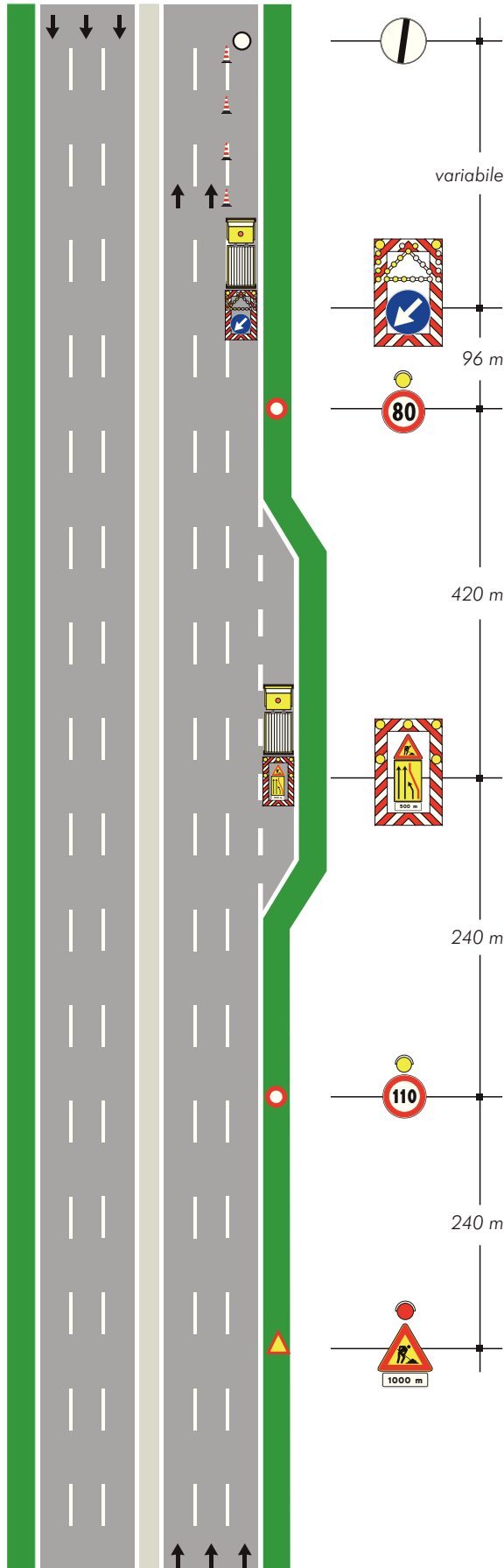

## TAVOLA 22

*Chiusura della corsia di destra su carreggiata a tre corsie priva della corsia di emergenza e spartitraffico ridotto*

# TAVOLA 23

Chiusura delle corsie di  
destra e centrale su  
carreggiata a tre corsie priva  
della corsia di emergenza  
e spartitraffico ridotto

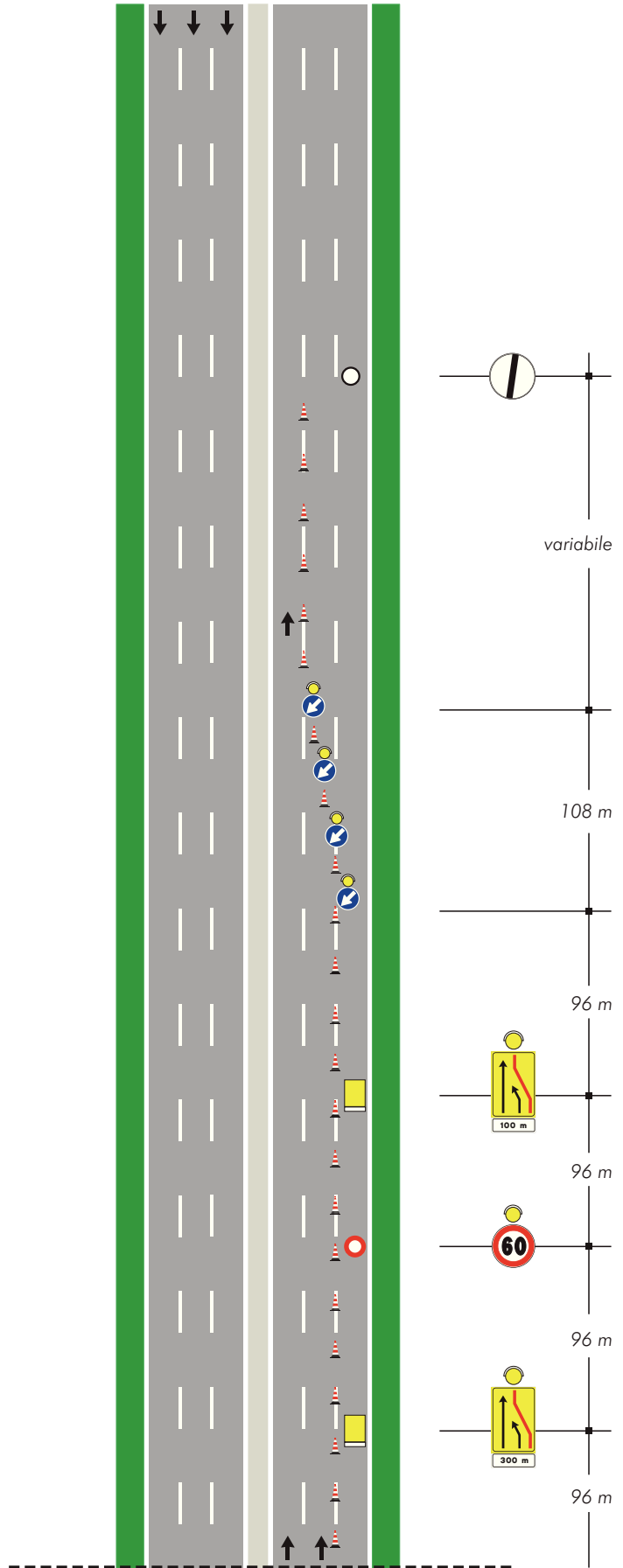

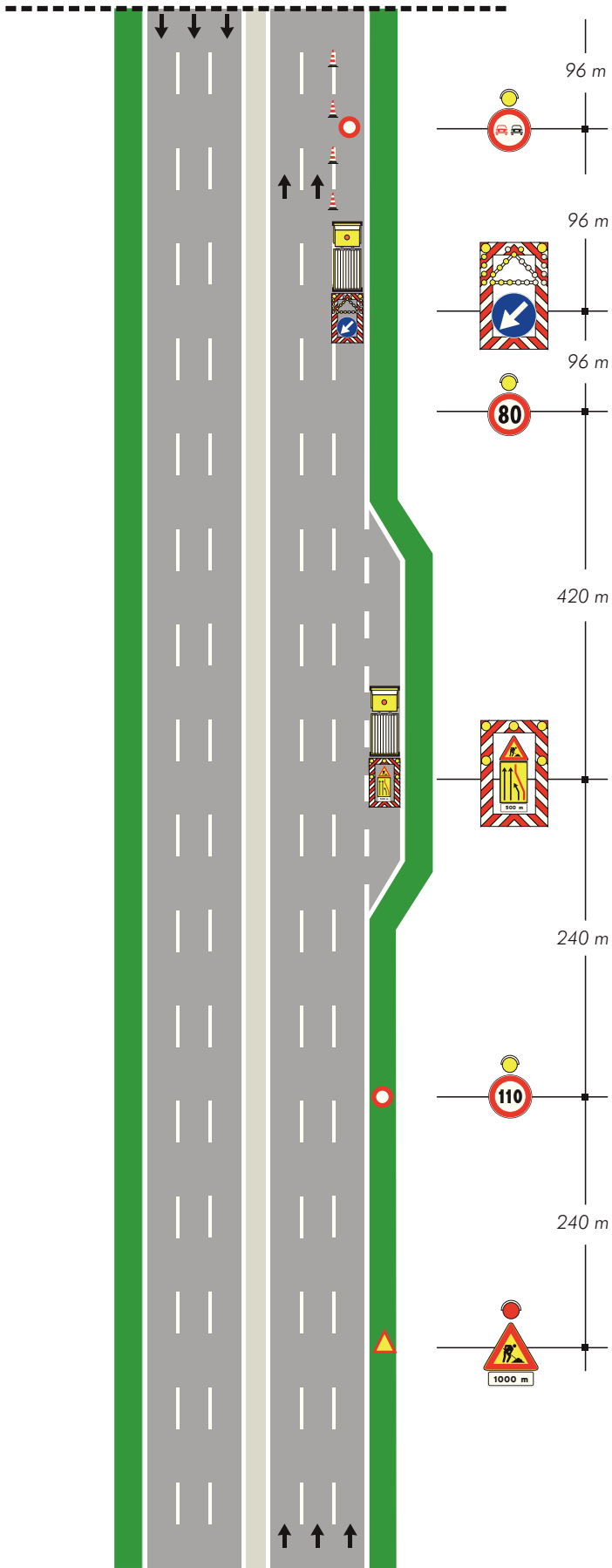

# TAVOLA 24

Chiusura delle corsie di sorpasso e centrale su carreggiata a tre corsie priva della corsia di emergenza e spartitraffico ridotto

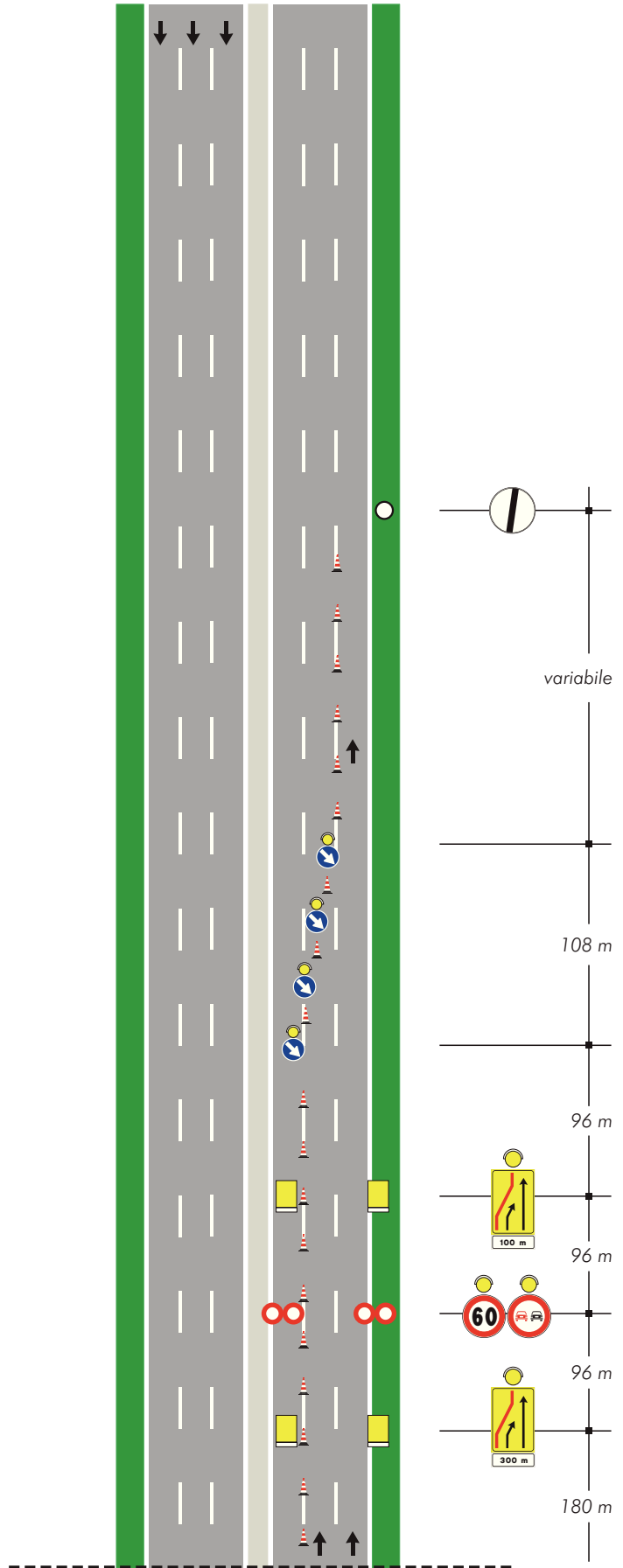

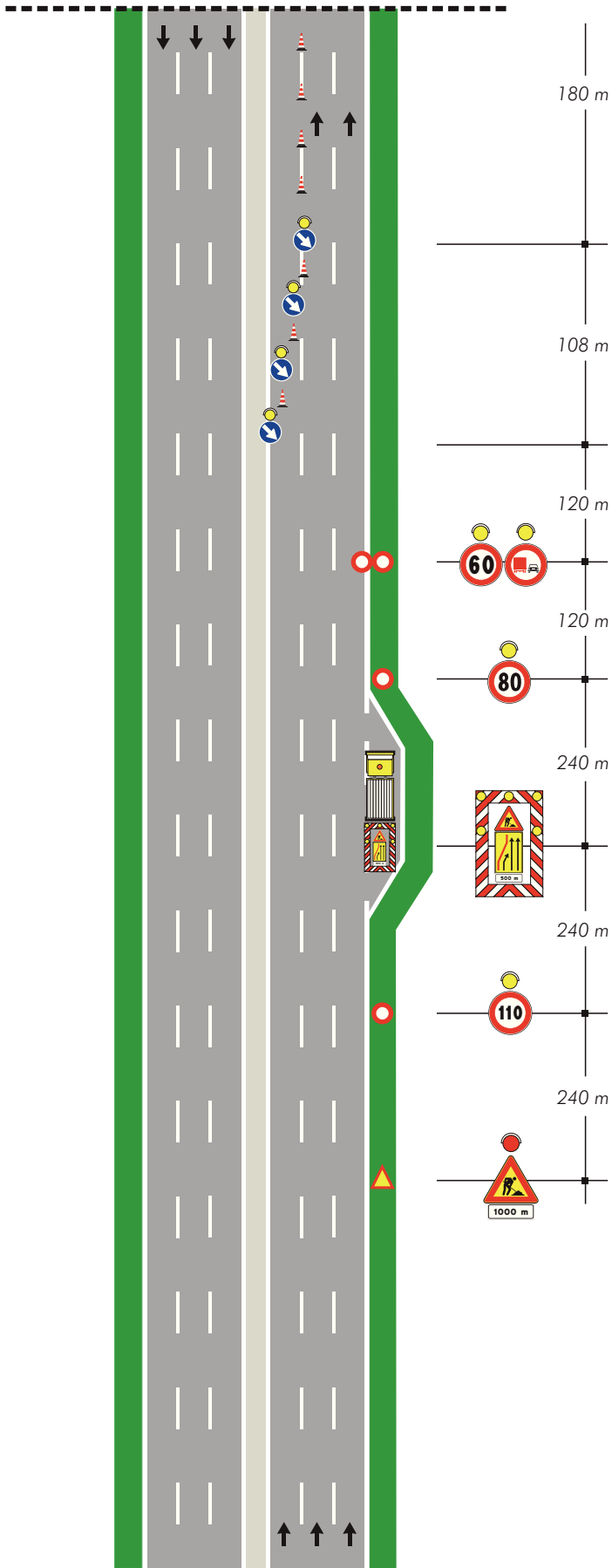

# TAVOLA 25

*Deviazione  
con una sola corsia per  
senso di marcia su  
carreggiata a due corsie*

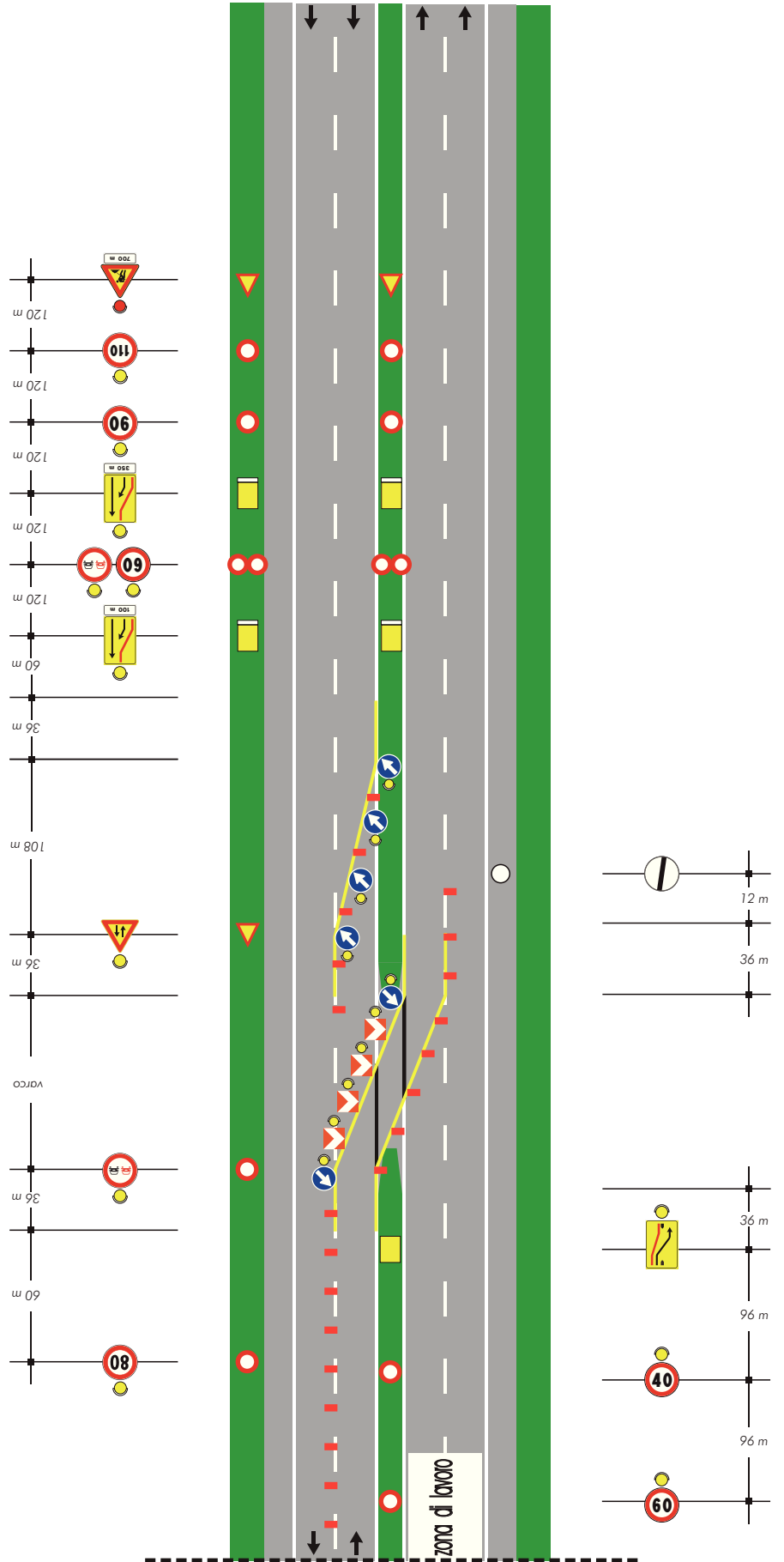

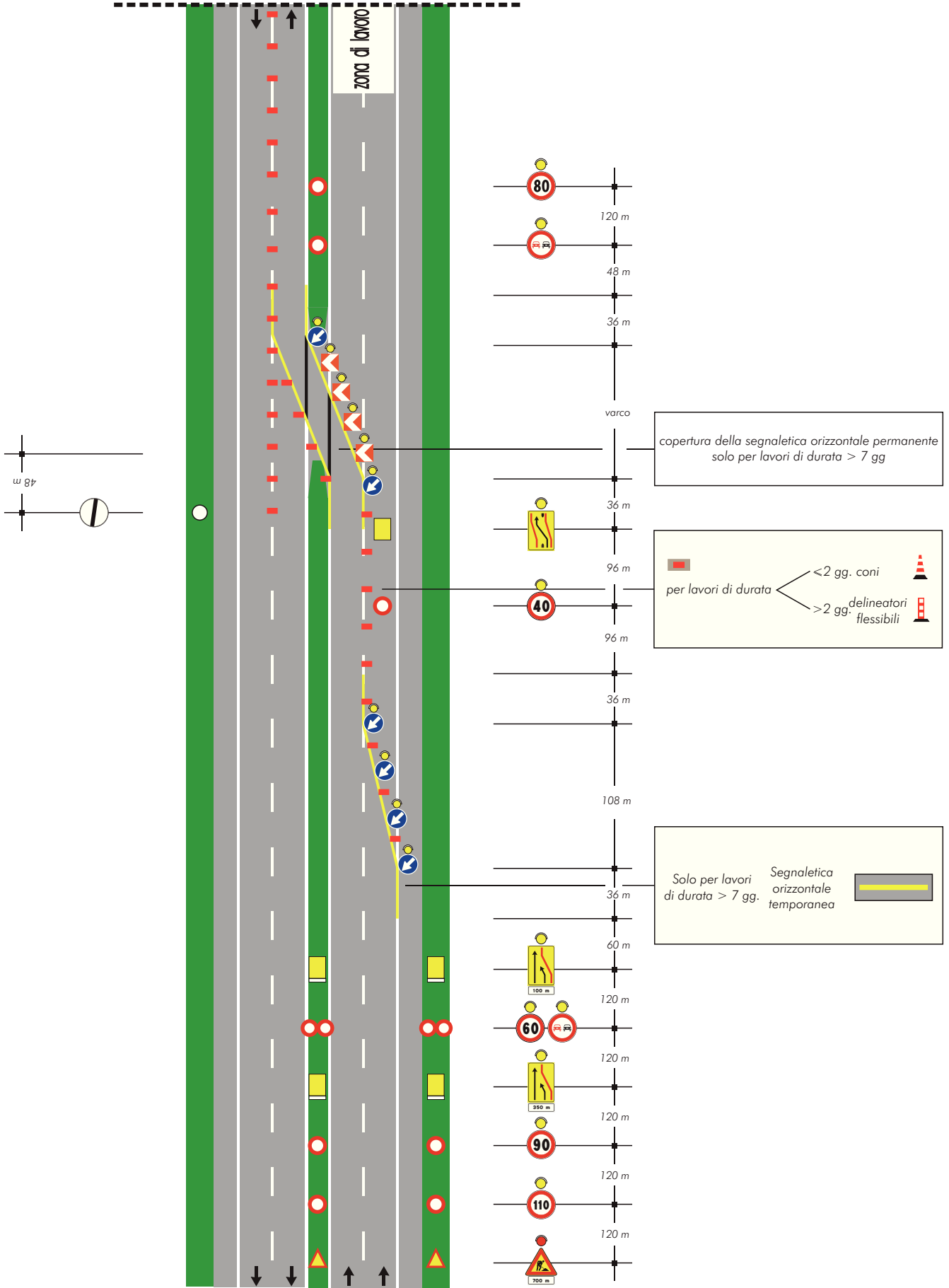

zona di lavoro

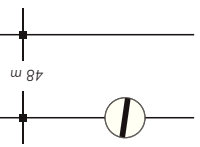

copertura della segnaletica orizzontale permanente solo per lavori di durata > 7 gg

per lavori di durata < 2 gg. coni > 2 gg. delineatori flessibili

Solo per lavori di durata > 7 gg. Segnaletica orizzontale temporanea

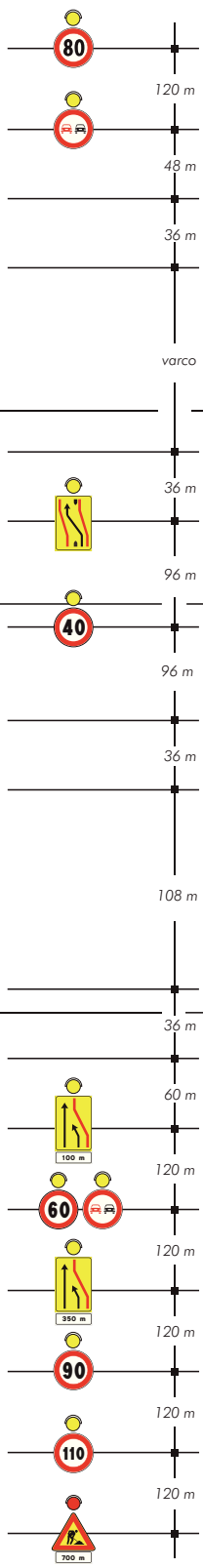

# TAVOLA 26

*Deviazione con  
due corsie per la corrente  
di traffico non deviata su  
carreggiata a due corsie*

copertura della segnaletica orizzontale permanente

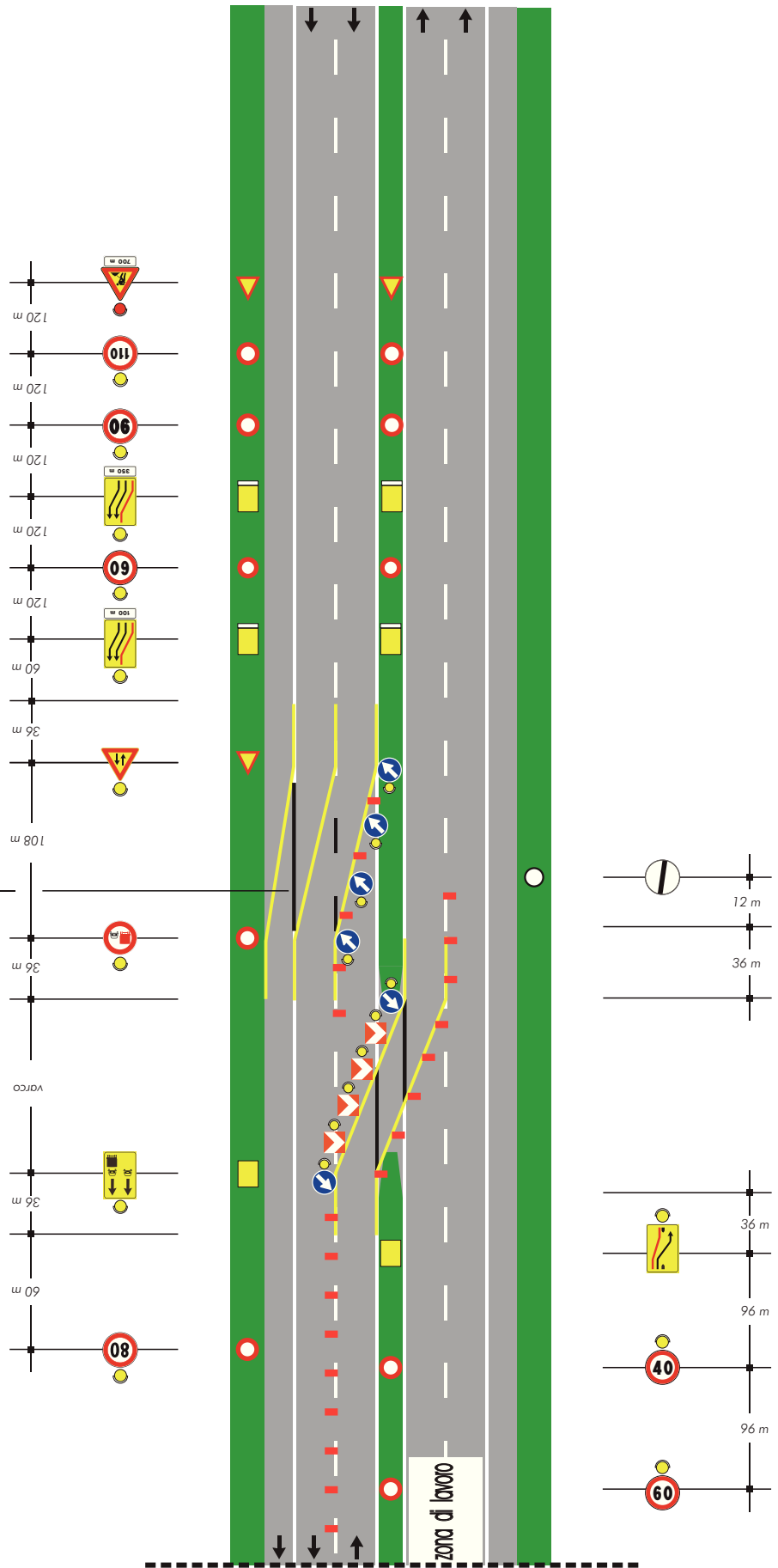



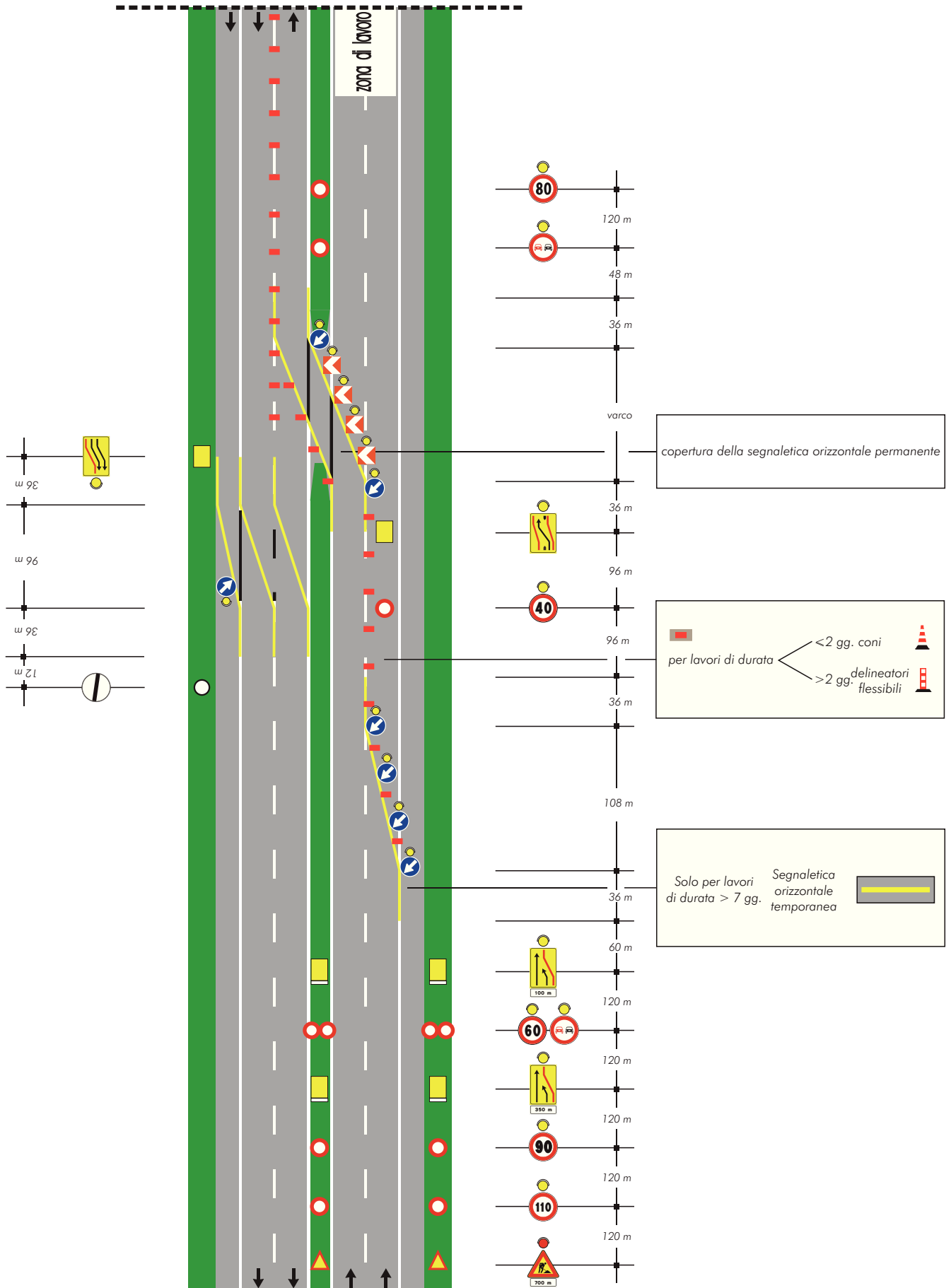

# TAVOLA 27

*Deviazione con  
due corsie per la corrente  
di traffico deviata su  
carreggiata a due corsie*

copertura della segnaletica orizzontale permanente  
solo per lavori di durata > 7 gg

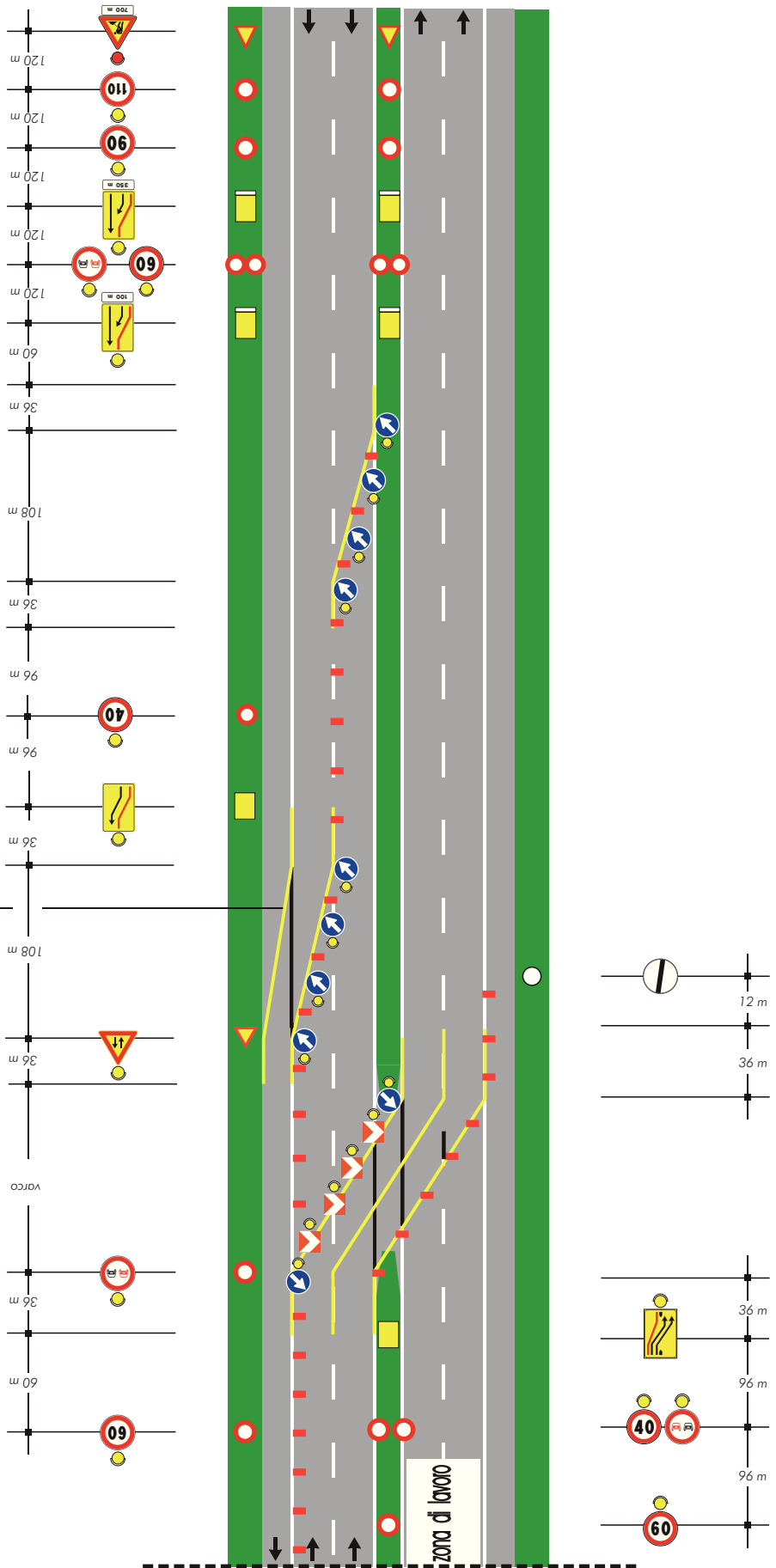

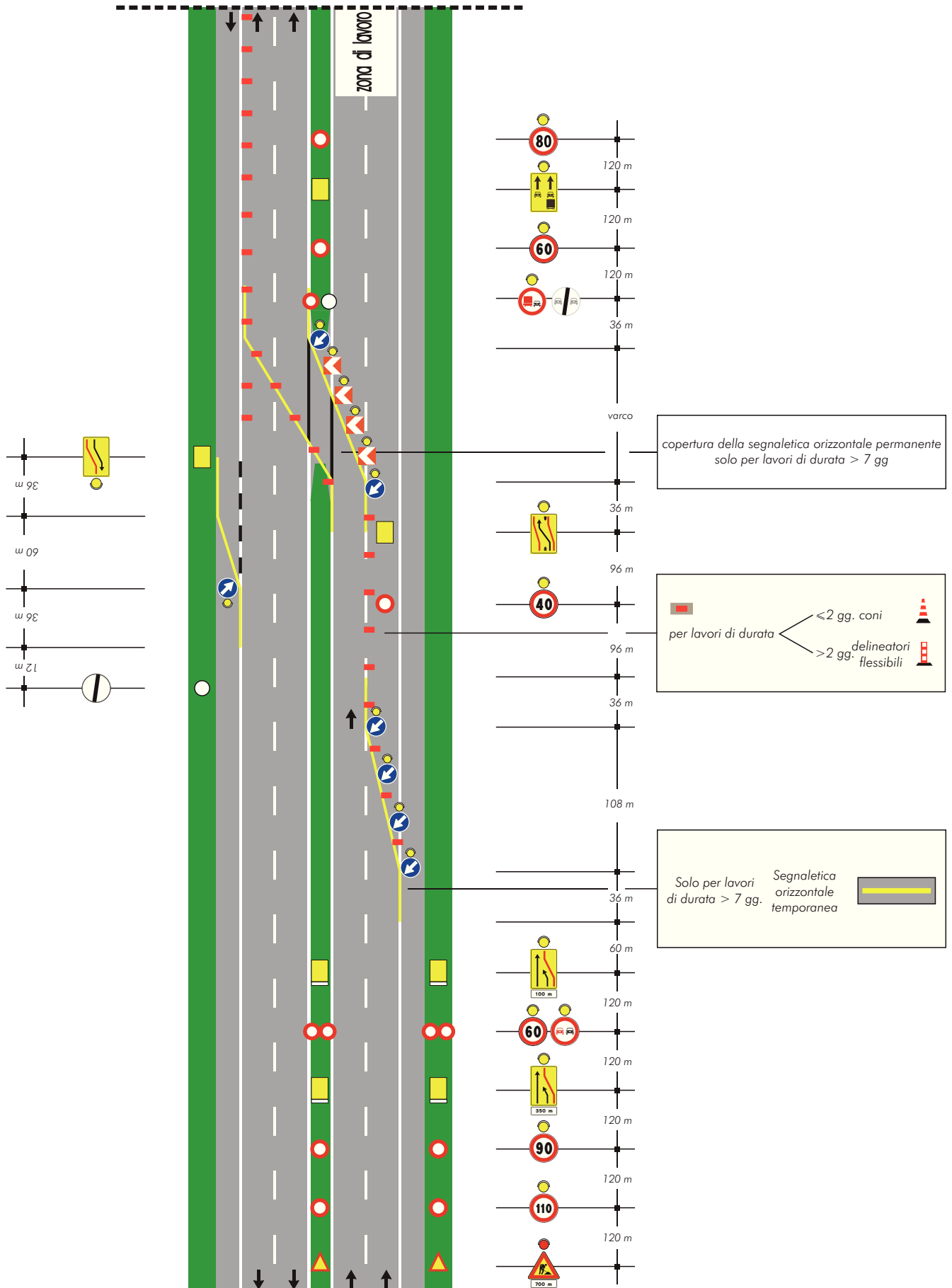

# TAVOLA 28

*Deviazione parziale con una sola corsia deviata su carreggiata a due corsie*

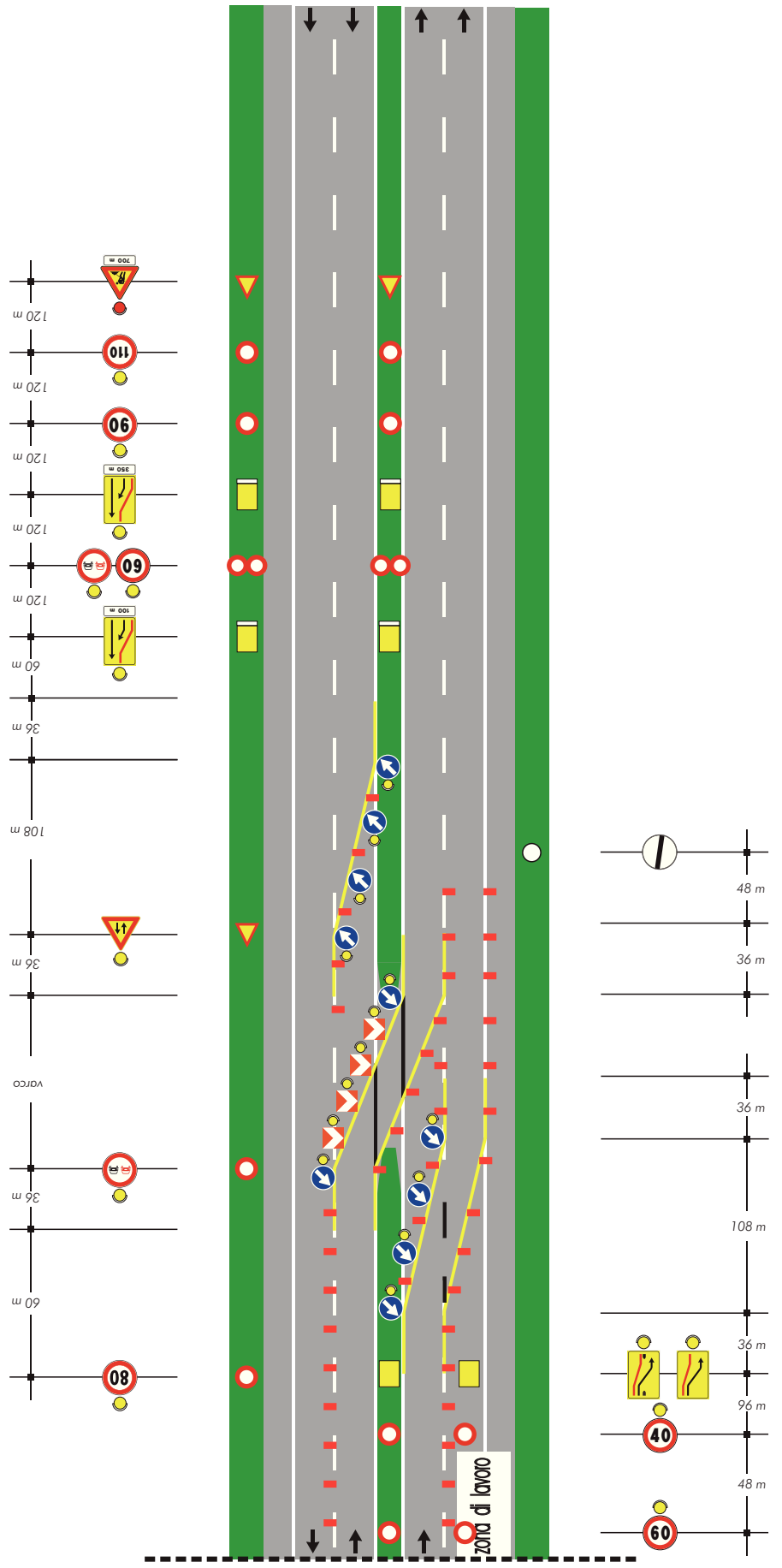

# TAVOLA 28a

Deviazione parziale con una sola corsia deviata su carreggiata a due corsie (ipotesi alternativa alla Tav. 28)

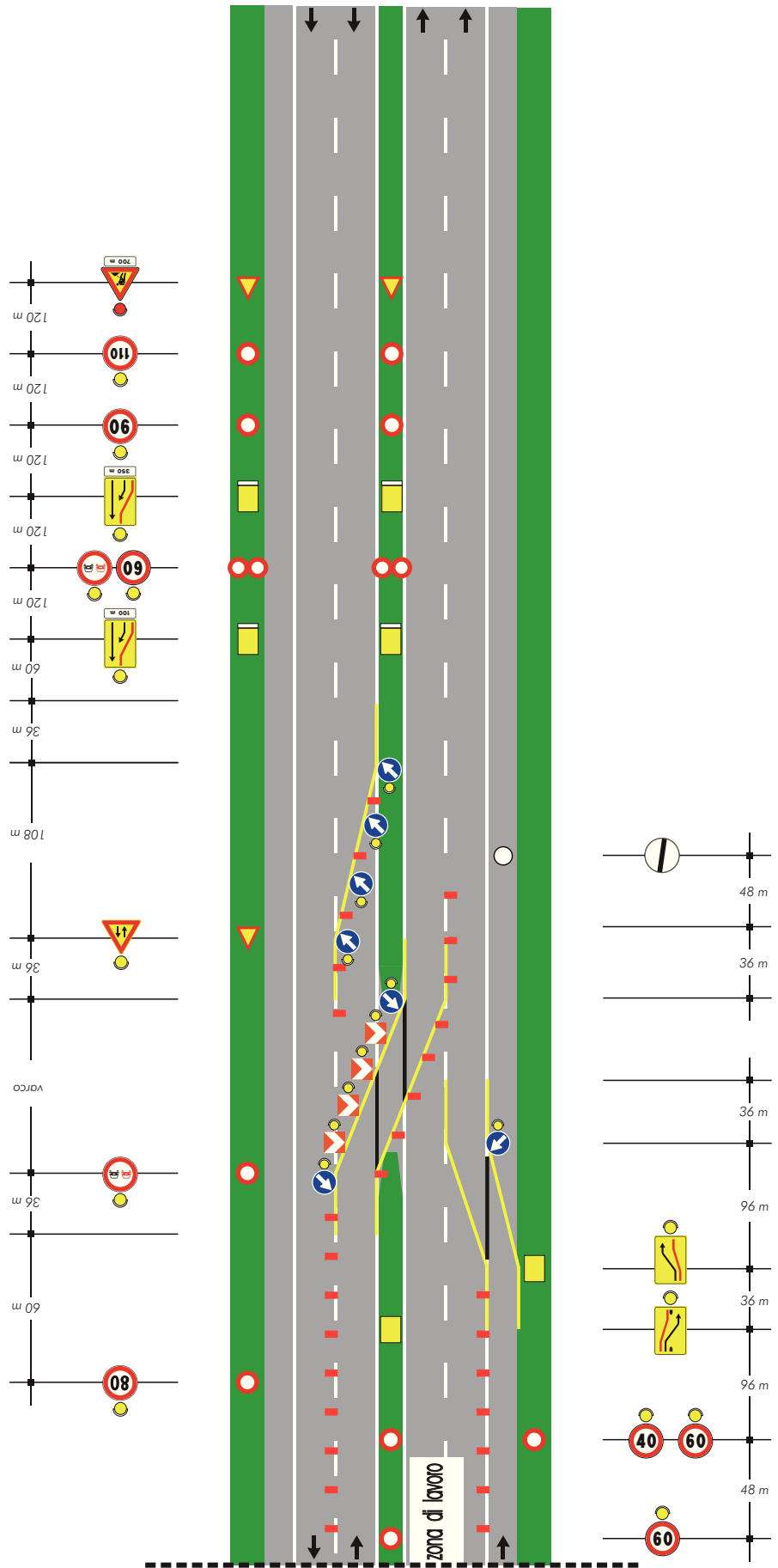

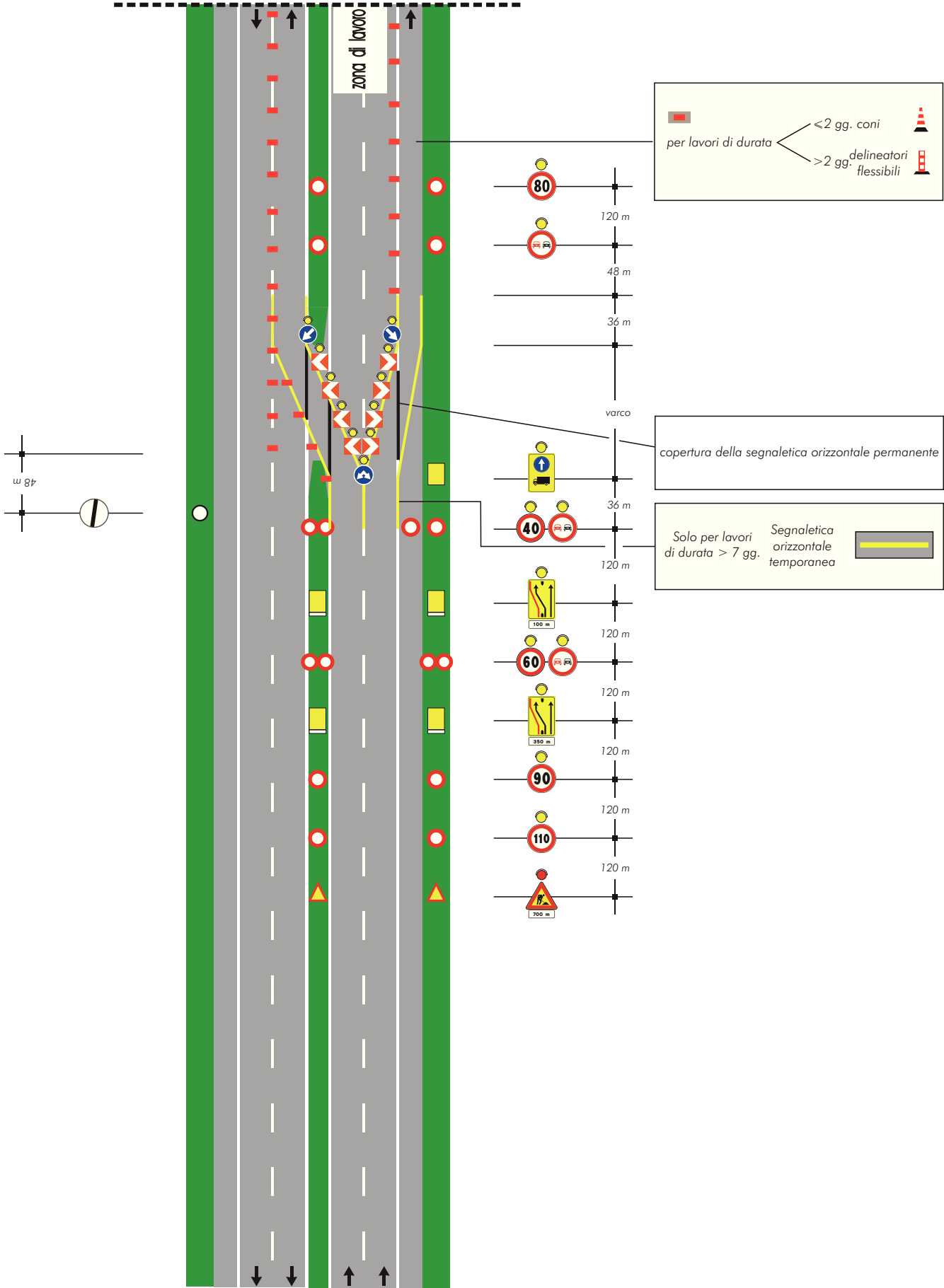

# TAVOLA 29

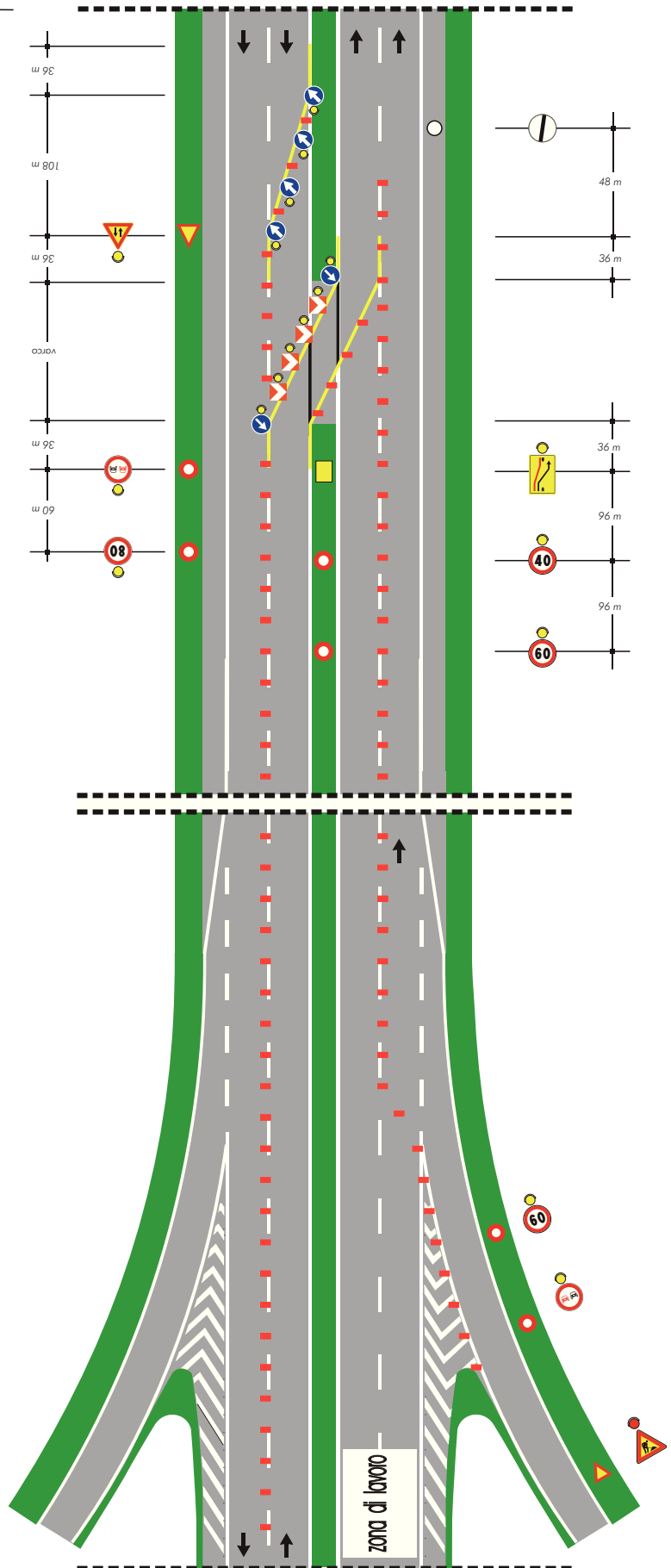

Deviazione  
in zona di svincolo su  
carreggiata a due corsie

Stesso sistema segnaletico in  
avvicinamento di Tavola 28

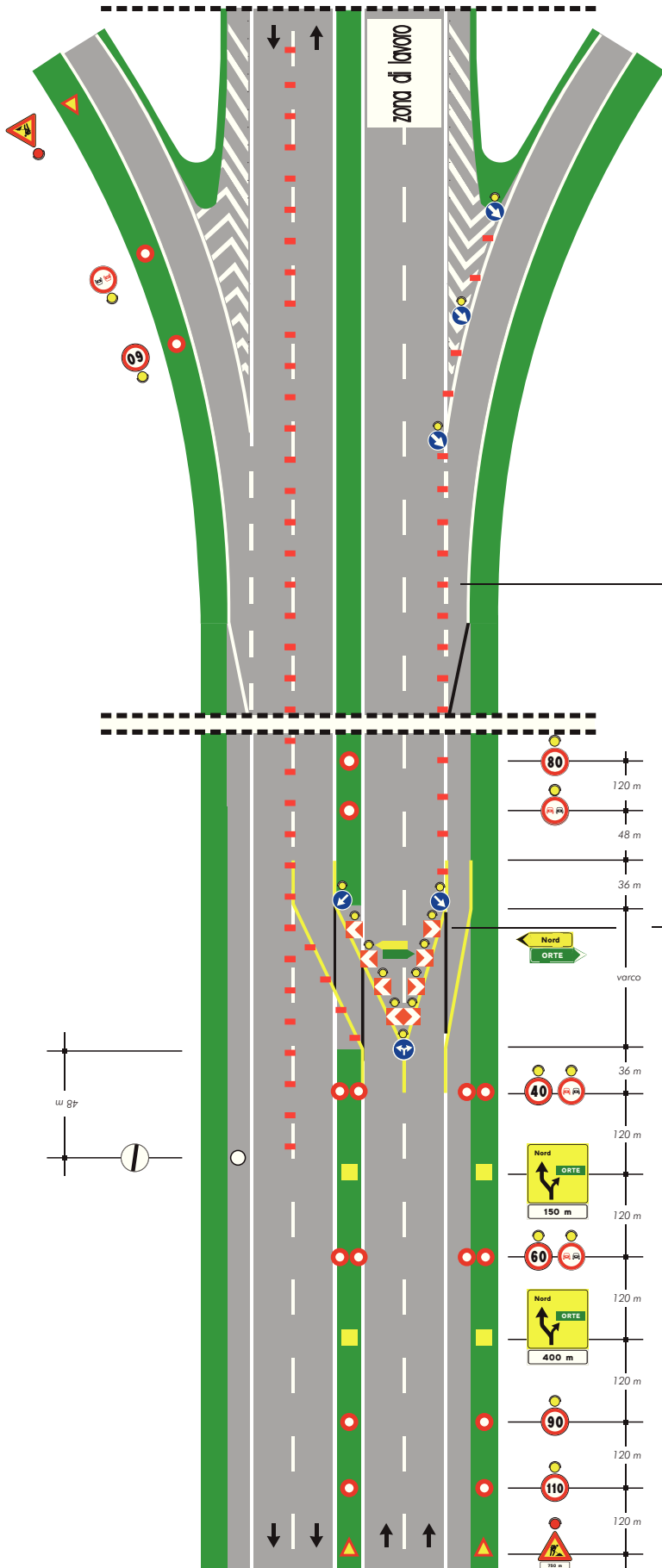



per lavori di durata

- <2 gg. coni 
- >2 gg. delineatori flessibili 

copertura della segnaletica orizzontale permanente solo per lavori di durata > 7 gg

Solo per lavori di durata > 7 gg. Segnaletica orizzontale temporanea 

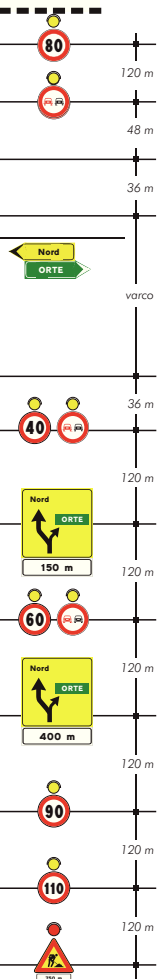
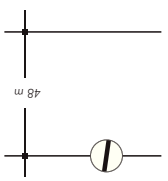



# TAVOLA 29

*Deviazione  
in zona di svincolo su  
carreggiata a due corsie*

Stesso sistema segnaletico in  
avvicinamento di Tavola 28

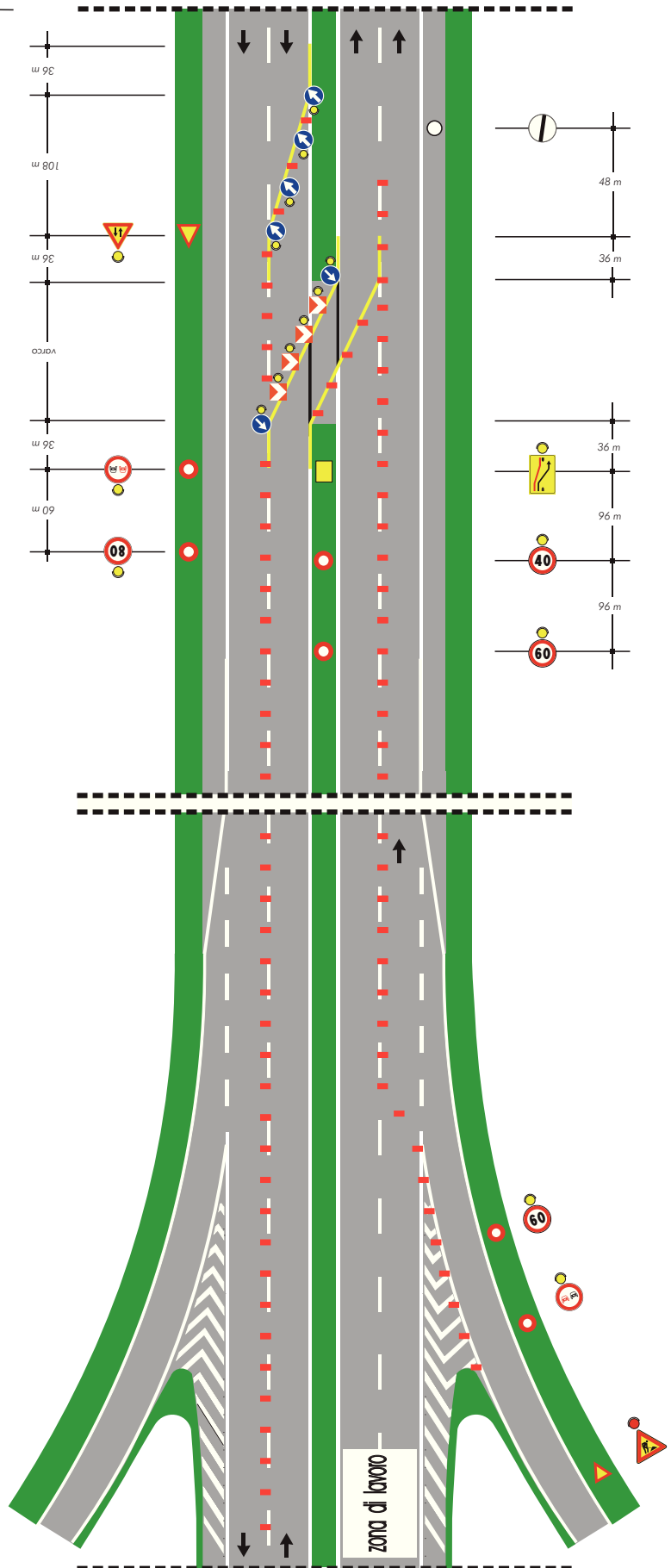

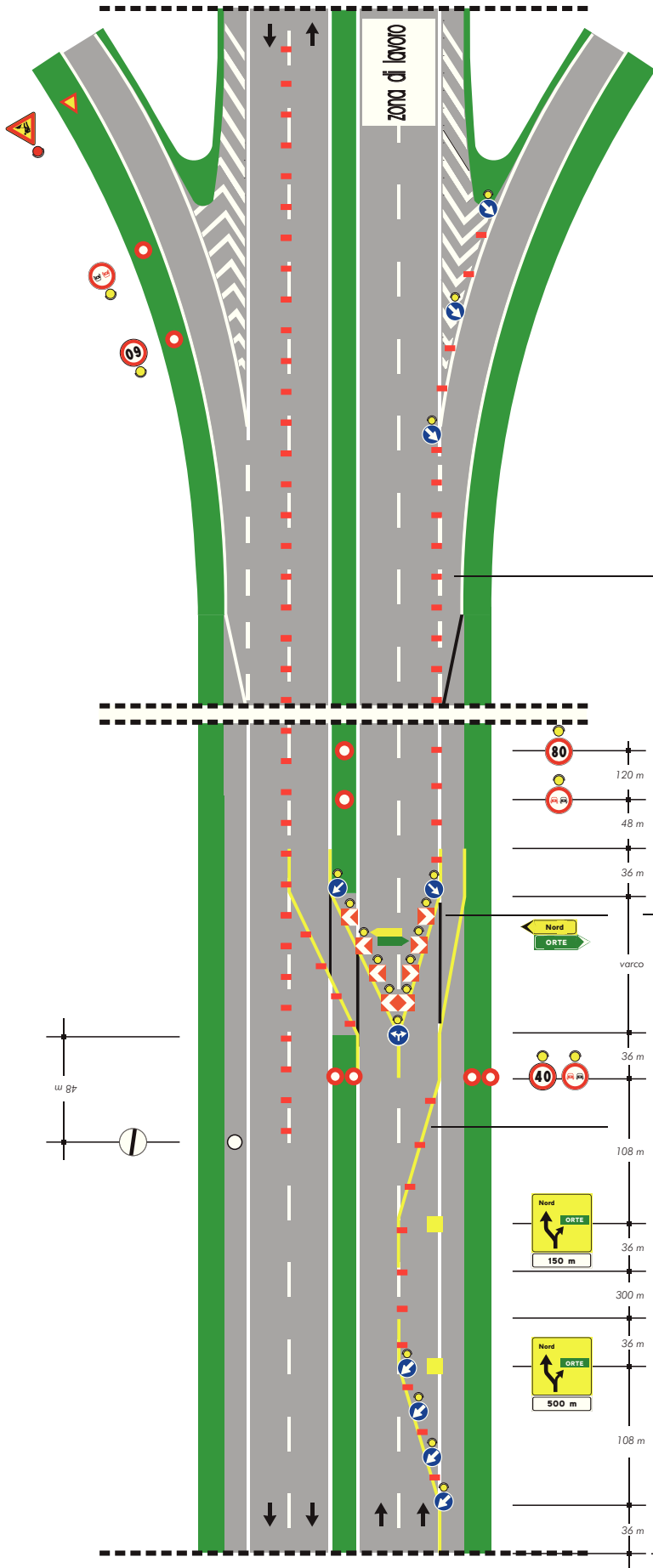

zona di lavoro

per lavori di durata

- <2 gg. coni
- >2 gg. delineatori flessibili

copertura della segnaletica orizzontale permanente solo per lavori di durata > 7 gg

Solo per lavori di durata > 7 gg. Segnaletica orizzontale temporanea

Stesso sistema segnaletico in avvicinamento di Tavola 28

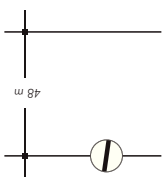

# TAVOLA 31

*Deviazione con  
due corsie per la corrente  
di traffico deviata su  
carreggiata a tre corsie*

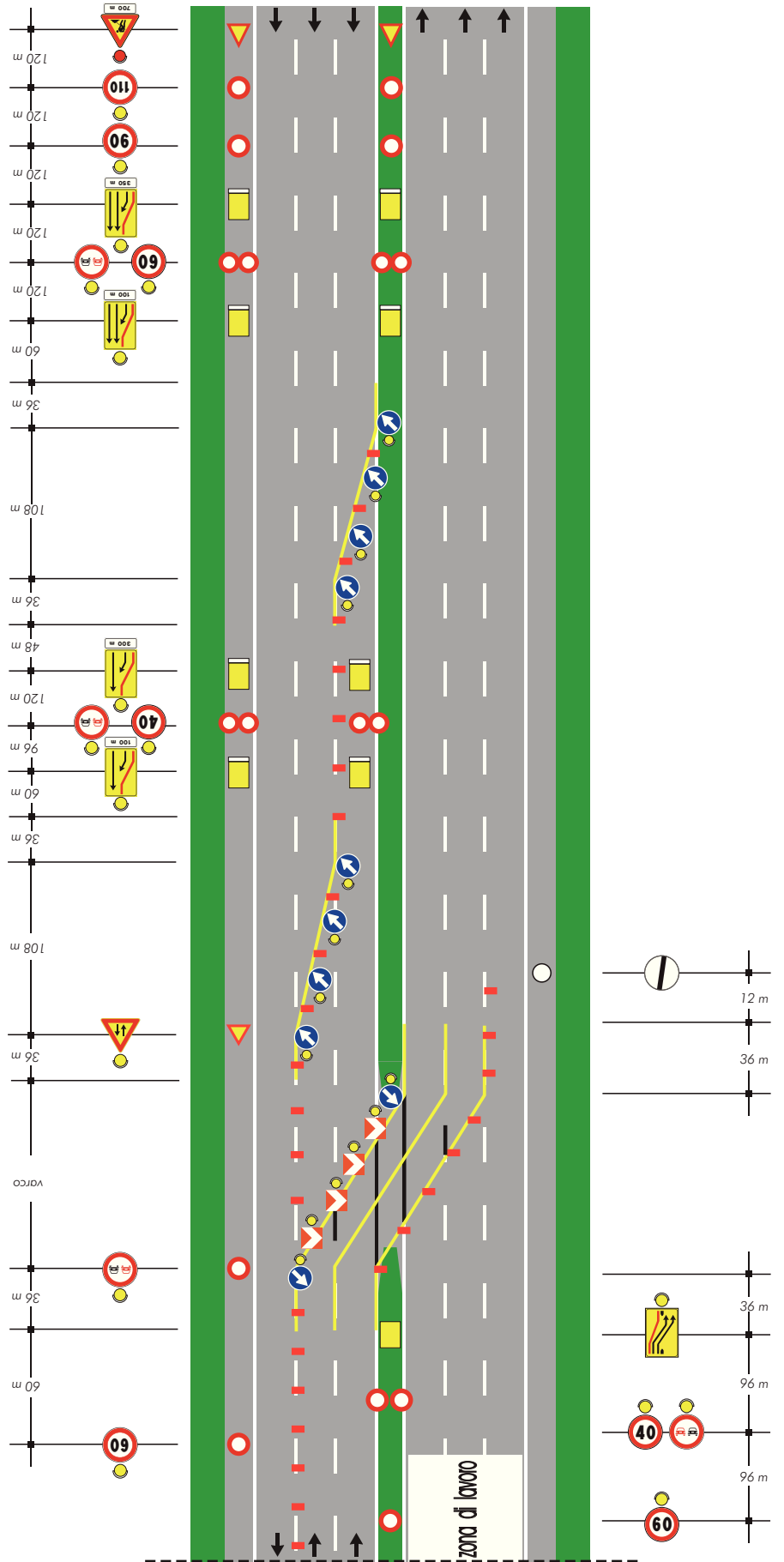

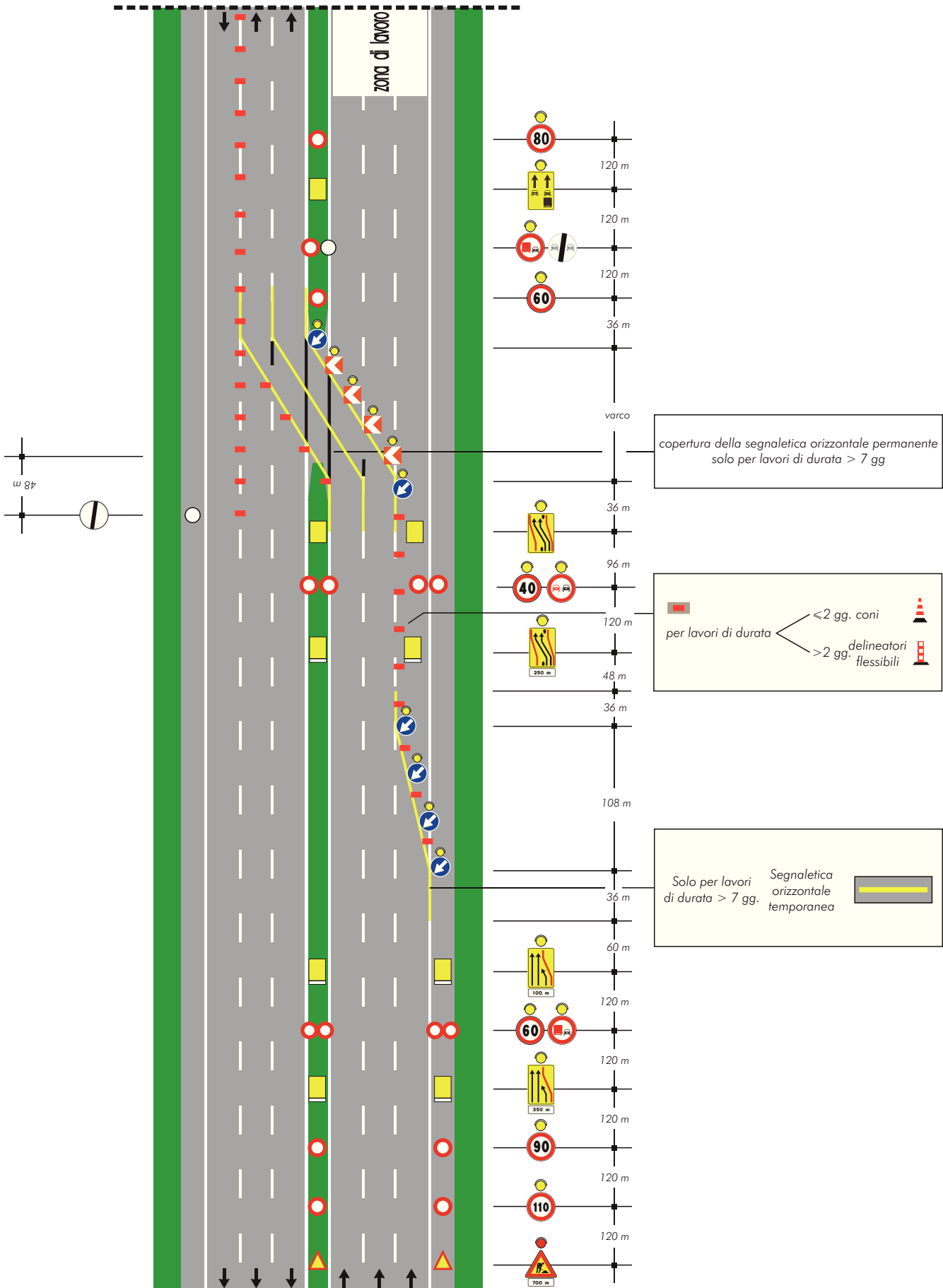

# TAVOLA 32

*Deviazione con due corsie per la corrente di traffico deviata e due per la non deviata su carreggiata a tre corsie*

copertura della segnaletica orizzontale permanente solo per lavori di durata > 7 gg

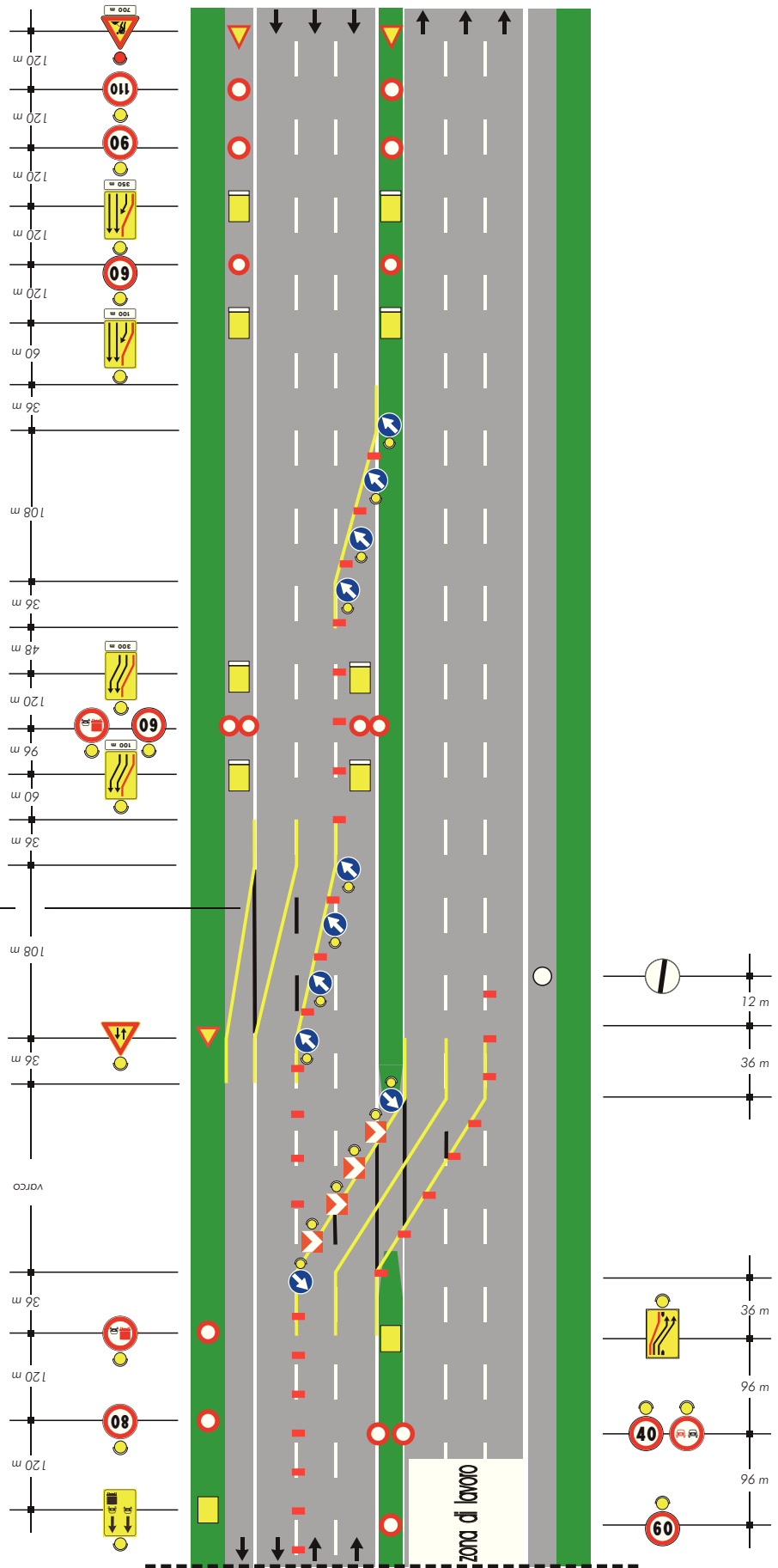

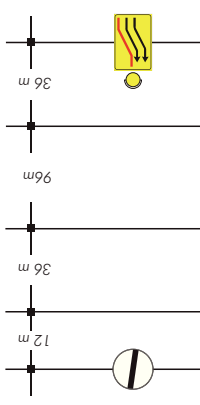
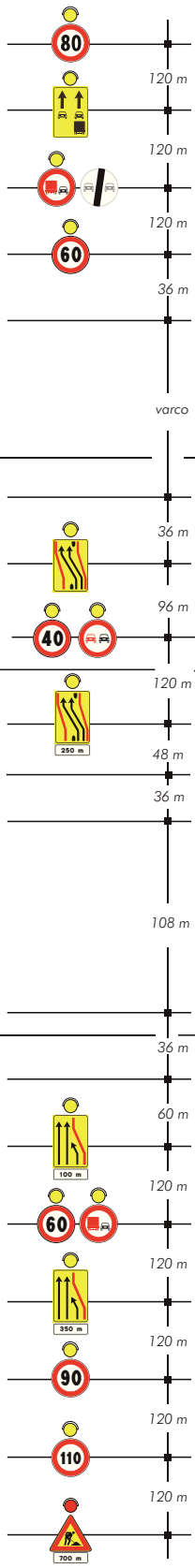
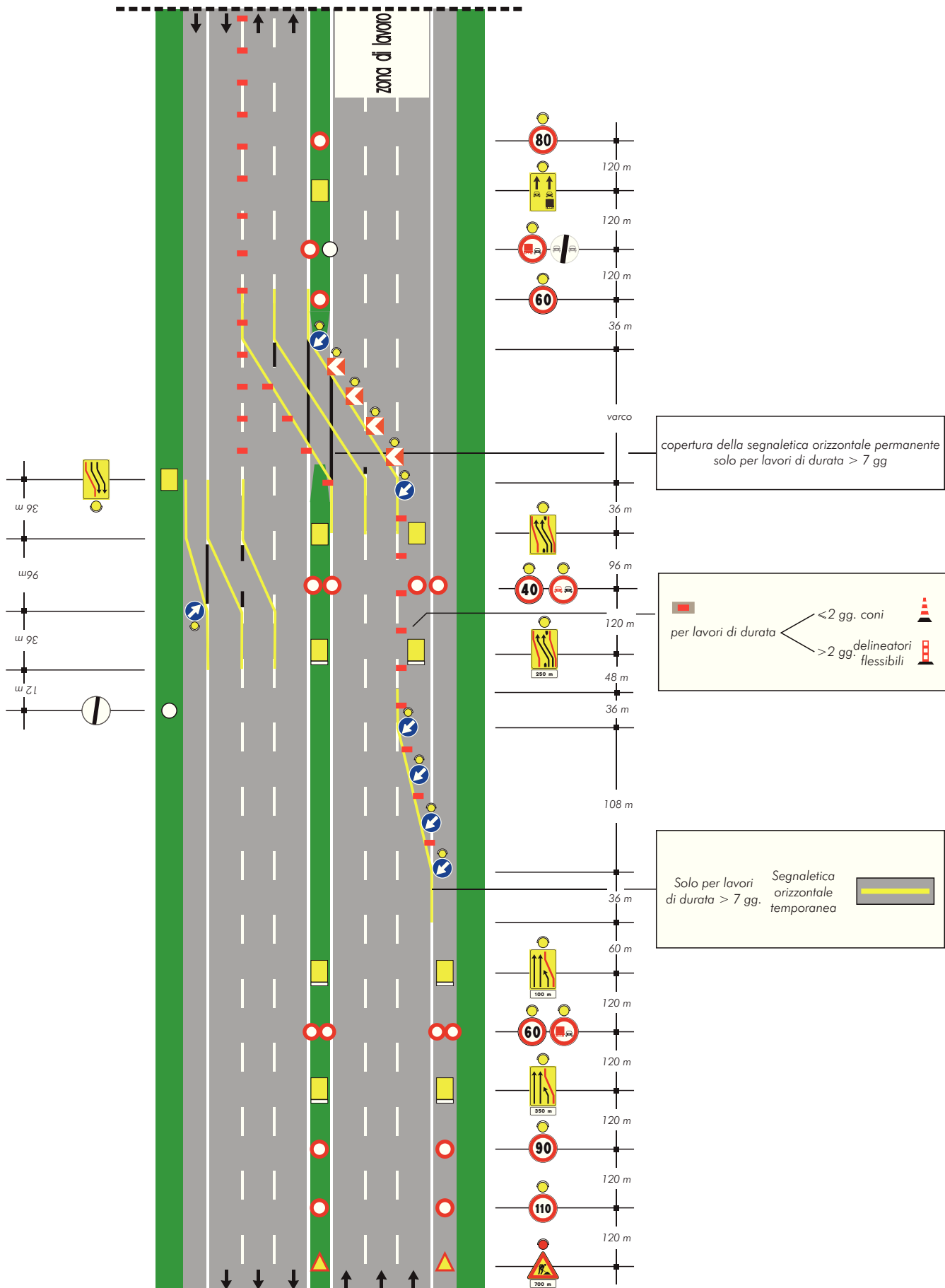

# TAVOLA 33

*Deviazione parziale con tre corsie per la corrente di traffico non deviata su carreggiata a tre corsie*

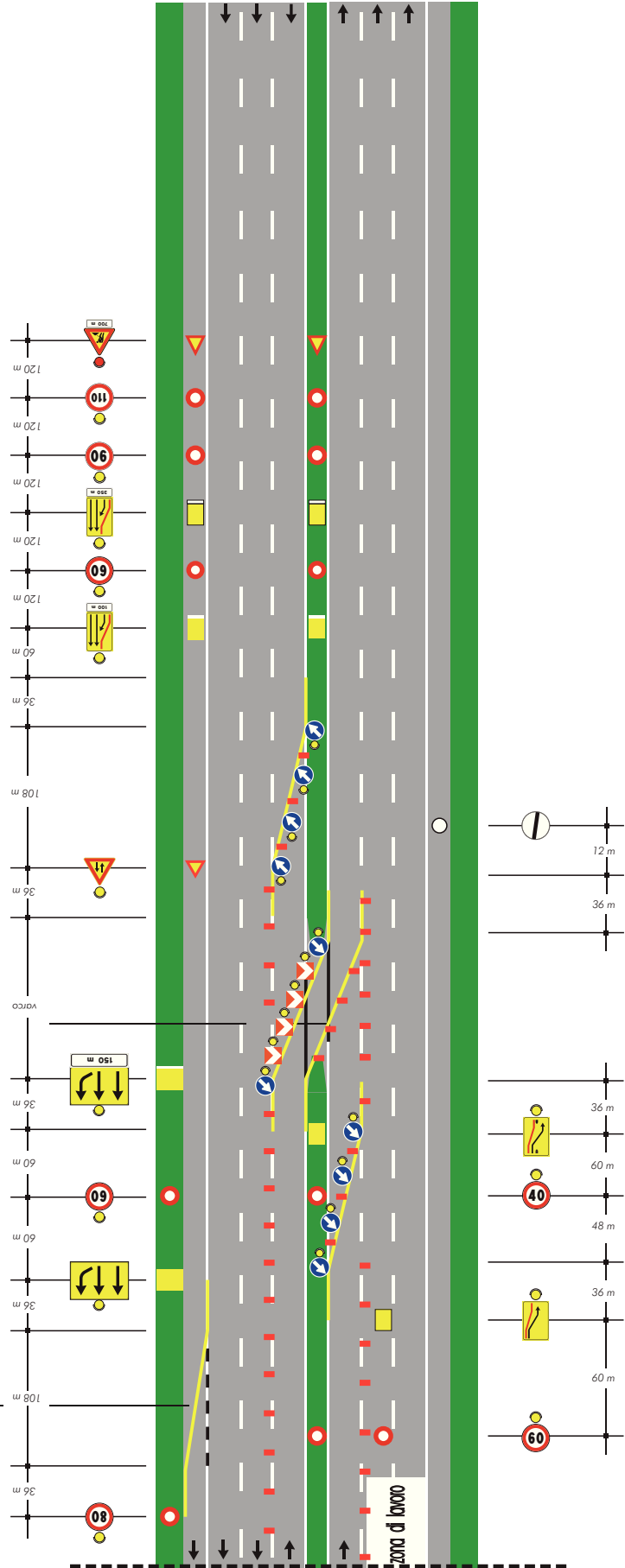

copertura della segnaletica orizzontale permanente solo per lavori di durata > 7 gg

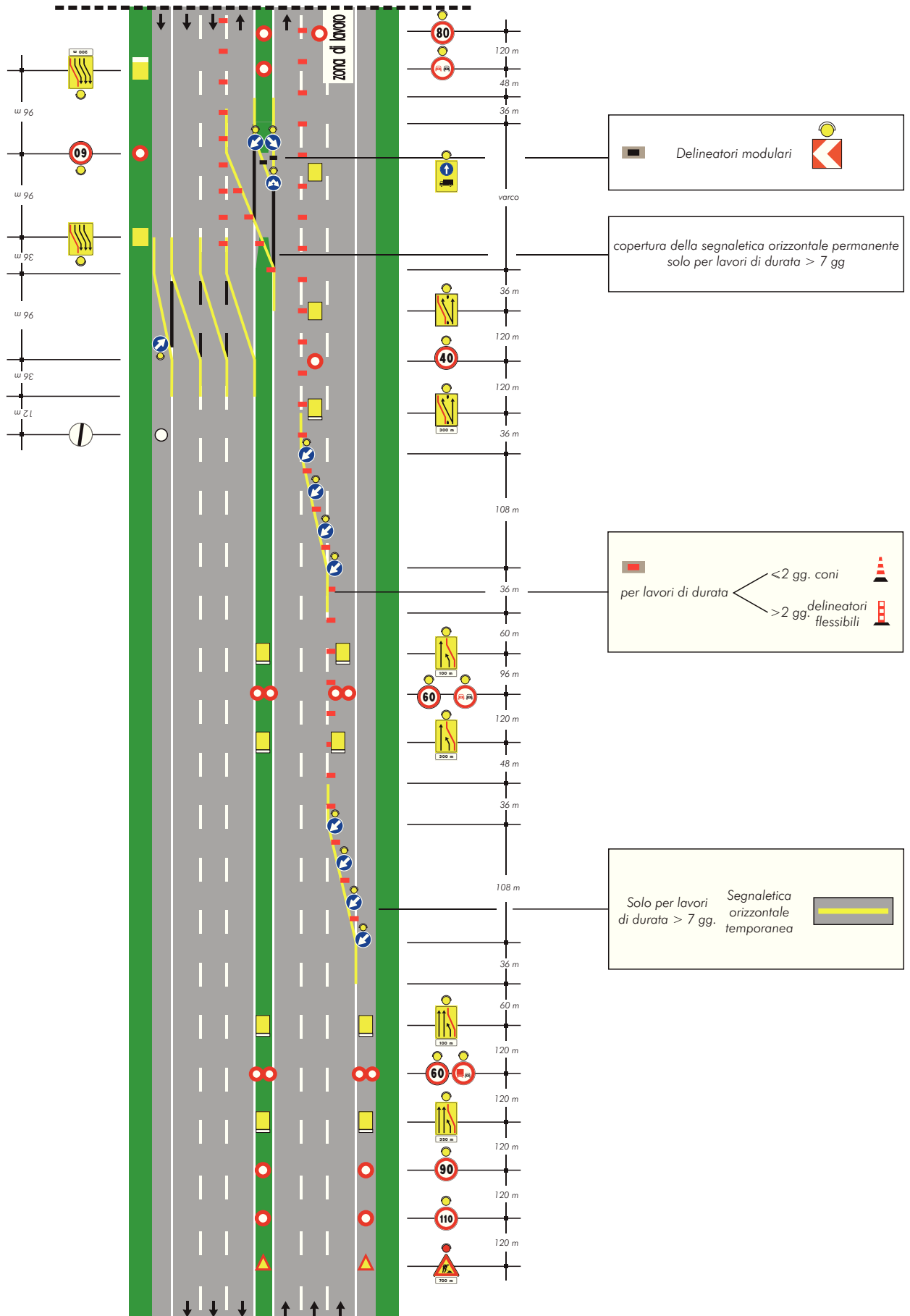



# TAVOLA 33a

Deviazione parziale con tre corsie per la corrente di traffico non deviata su carreggiata a tre corsie (ipotesi alternativa alla tavola 33)

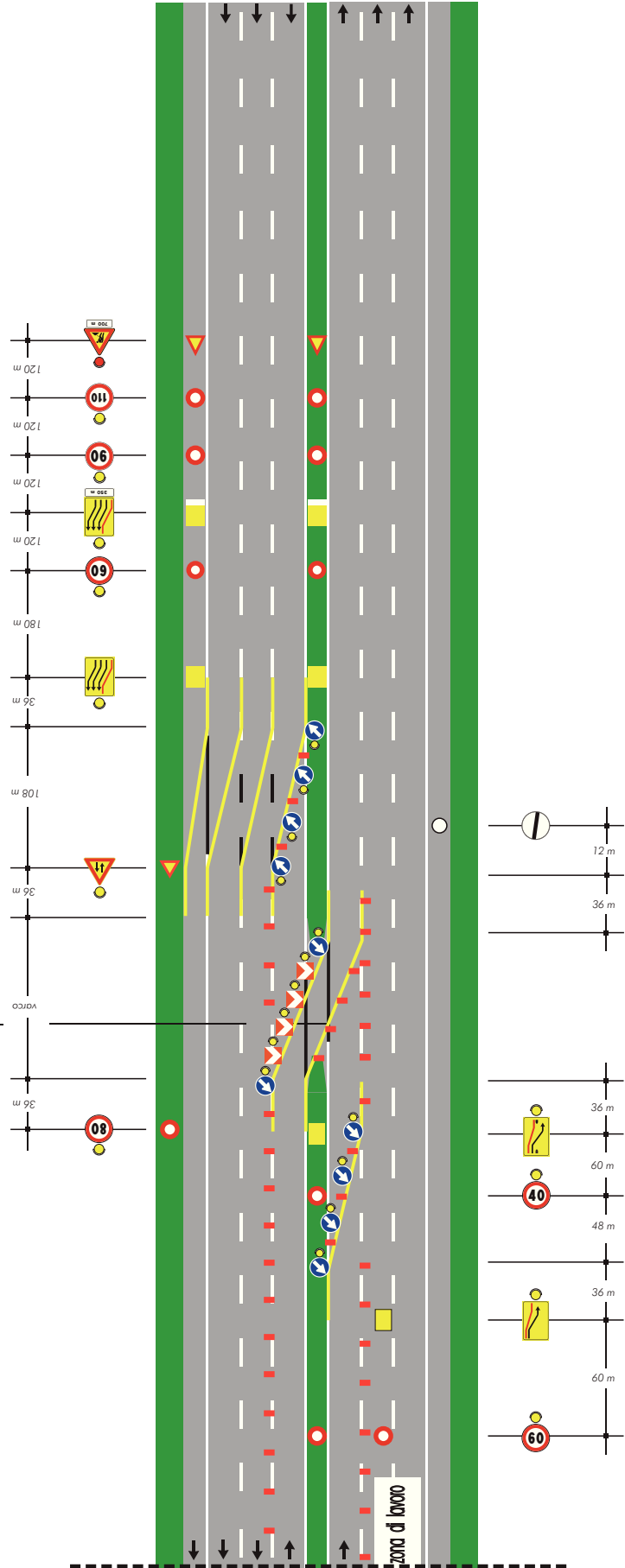

copertura della segnaletica orizzontale permanente solo per lavori di durata > 7 gg

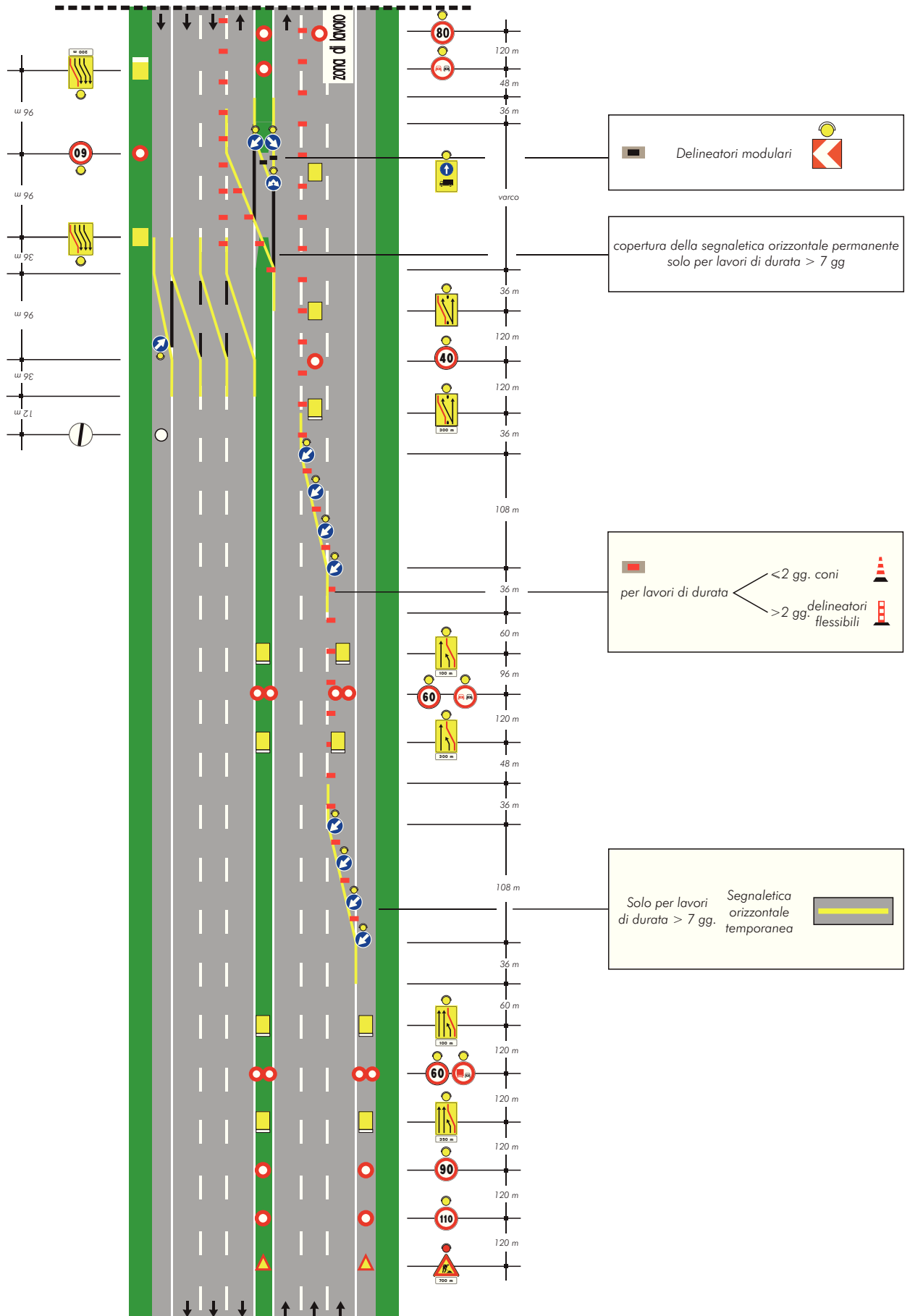

# TAVOLA 34

*Deviazione parziale con tre corsie per la corrente di traffico deviata su carreggiata a tre corsie*

copertura della segnaletica orizzontale permanente solo per lavori di durata > 7 gg

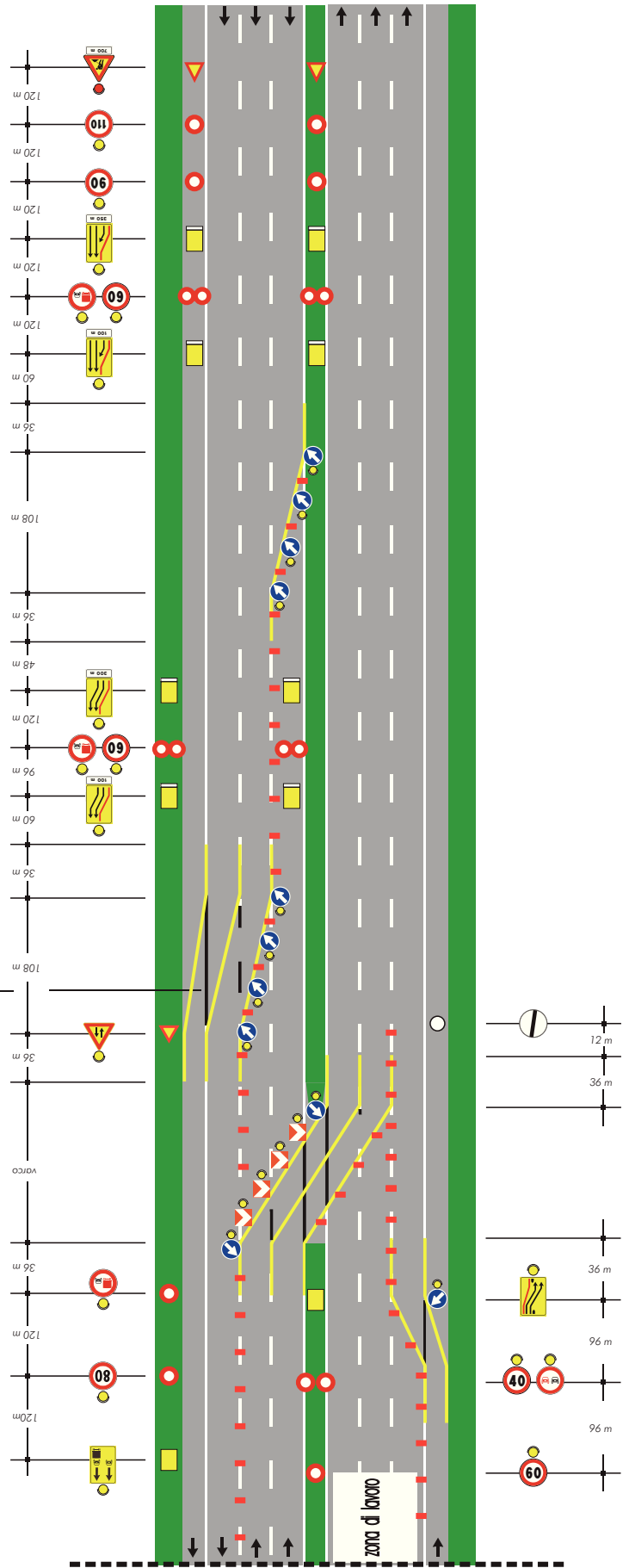

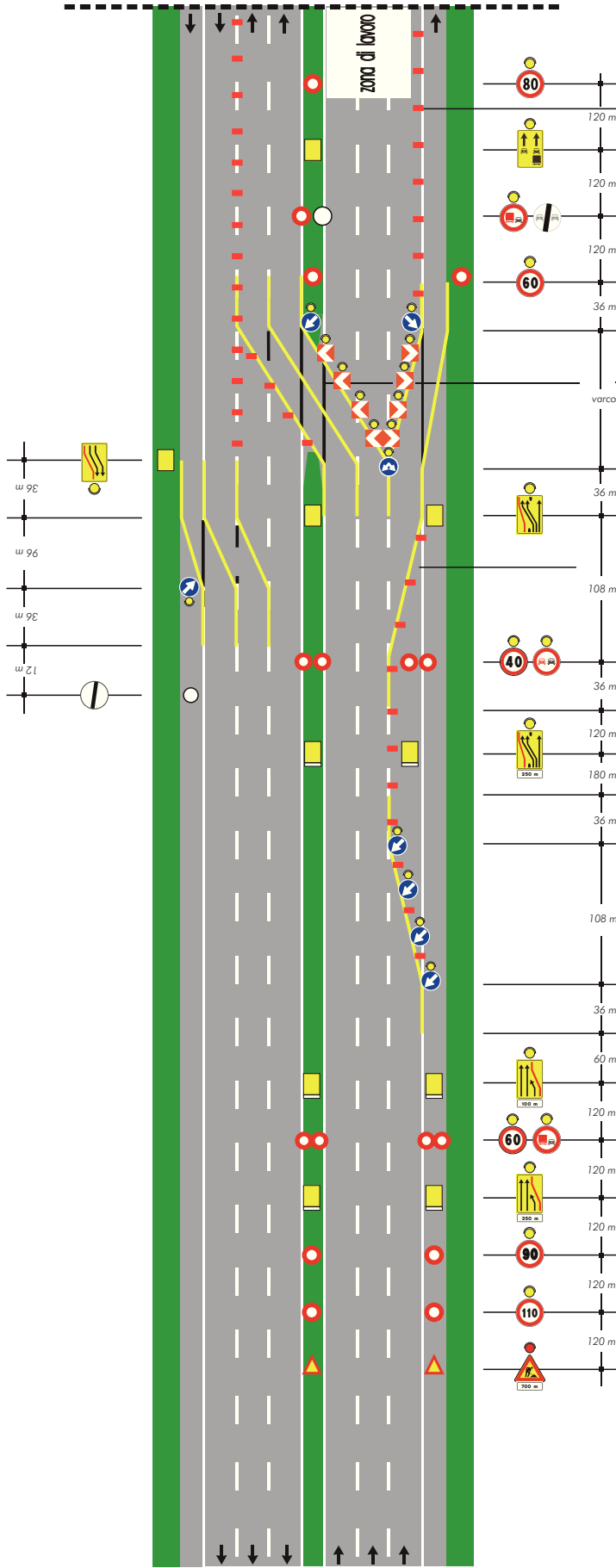

per lavori di durata  $\begin{cases} < 2 \text{ gg.} & \text{coni} \\ > 2 \text{ gg.} & \text{delineatori flessibili} \end{cases}$

copertura della segnaletica orizzontale permanente solo per lavori di durata  $> 7 \text{ gg.}$

Solo per lavori di durata  $> 7 \text{ gg.}$  Segnaletica orizzontale temporanea

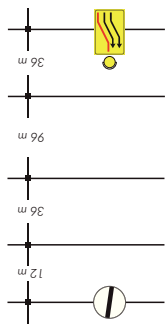

# TAVOLA 35

Deviazione  
In zona di svincolo su  
carreggiata a tre corsie

Stesso sistema segnaletico in  
avvicinamento di Tavola 31

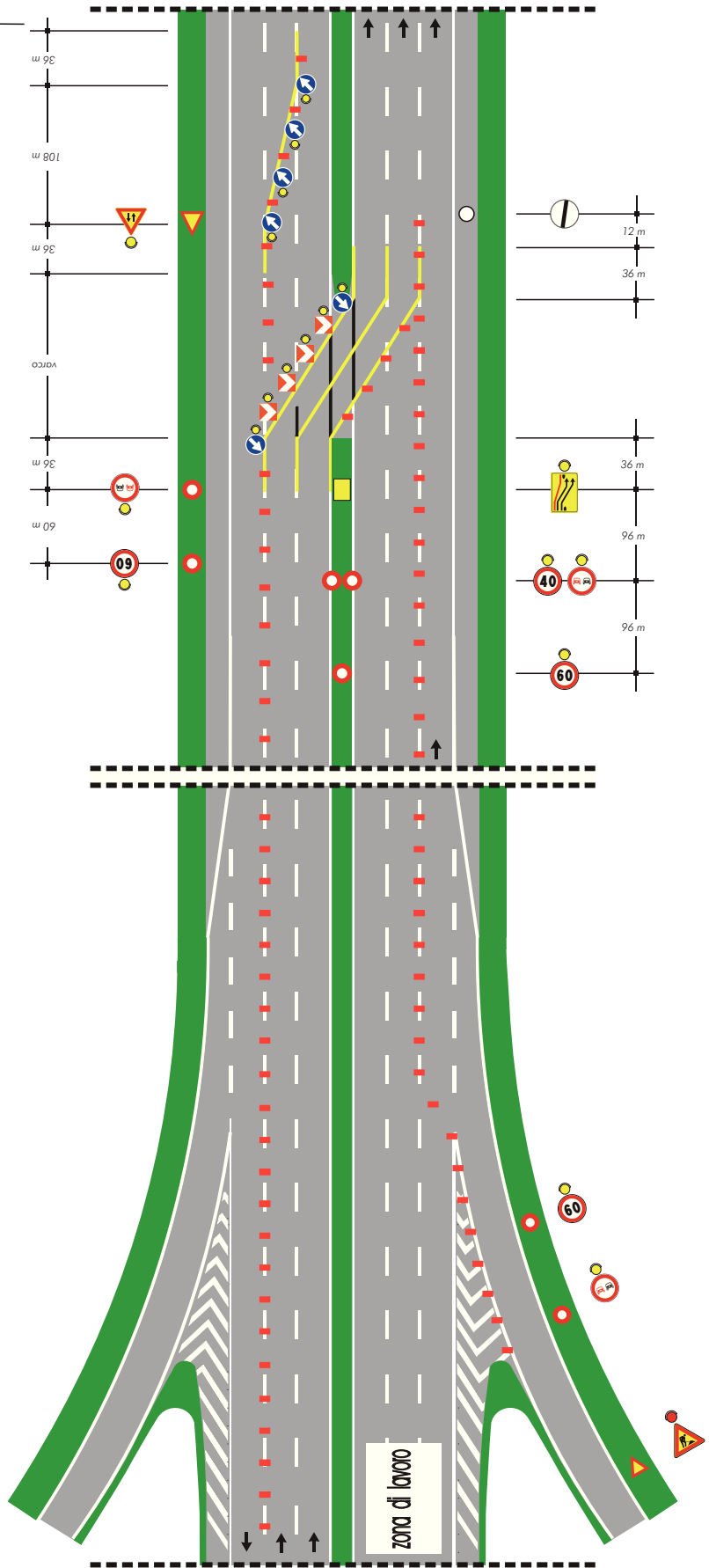

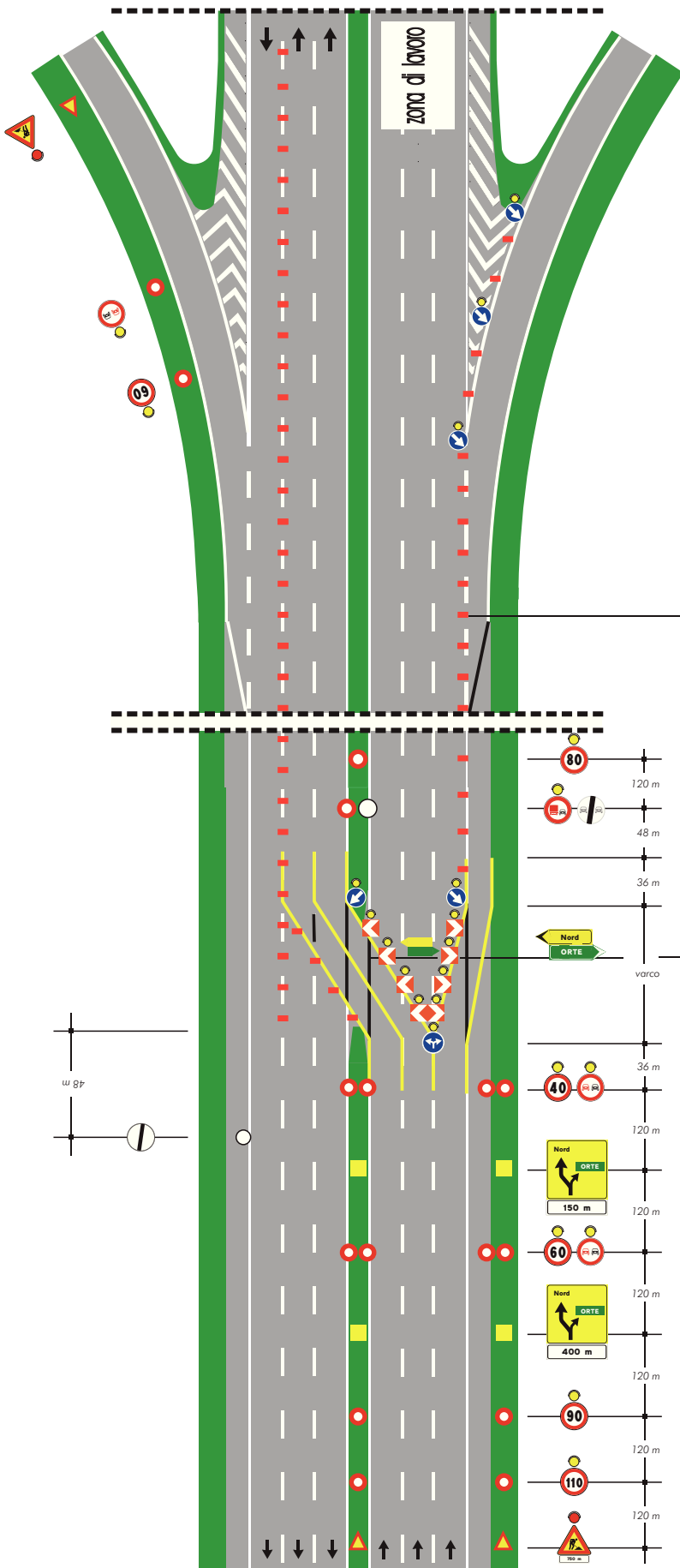

per lavori di durata <math>< 2\text{ gg.}</math> coni

per lavori di durata >math>> 2\text{ gg.}</math> delineatori flessibili

copertura della segnaletica orizzontale permanente solo per lavori di durata >math>7\text{ gg.}</math>

Solo per lavori di durata >math>7\text{ gg.}</math> Segnaletica orizzontale temporanea

# TAVOLA 36

Deviazione in zona di svincolo con prestringimento su carreggiata a tre corsie

Stesso sistema segnaletico in avvicinamento di Tavola 31

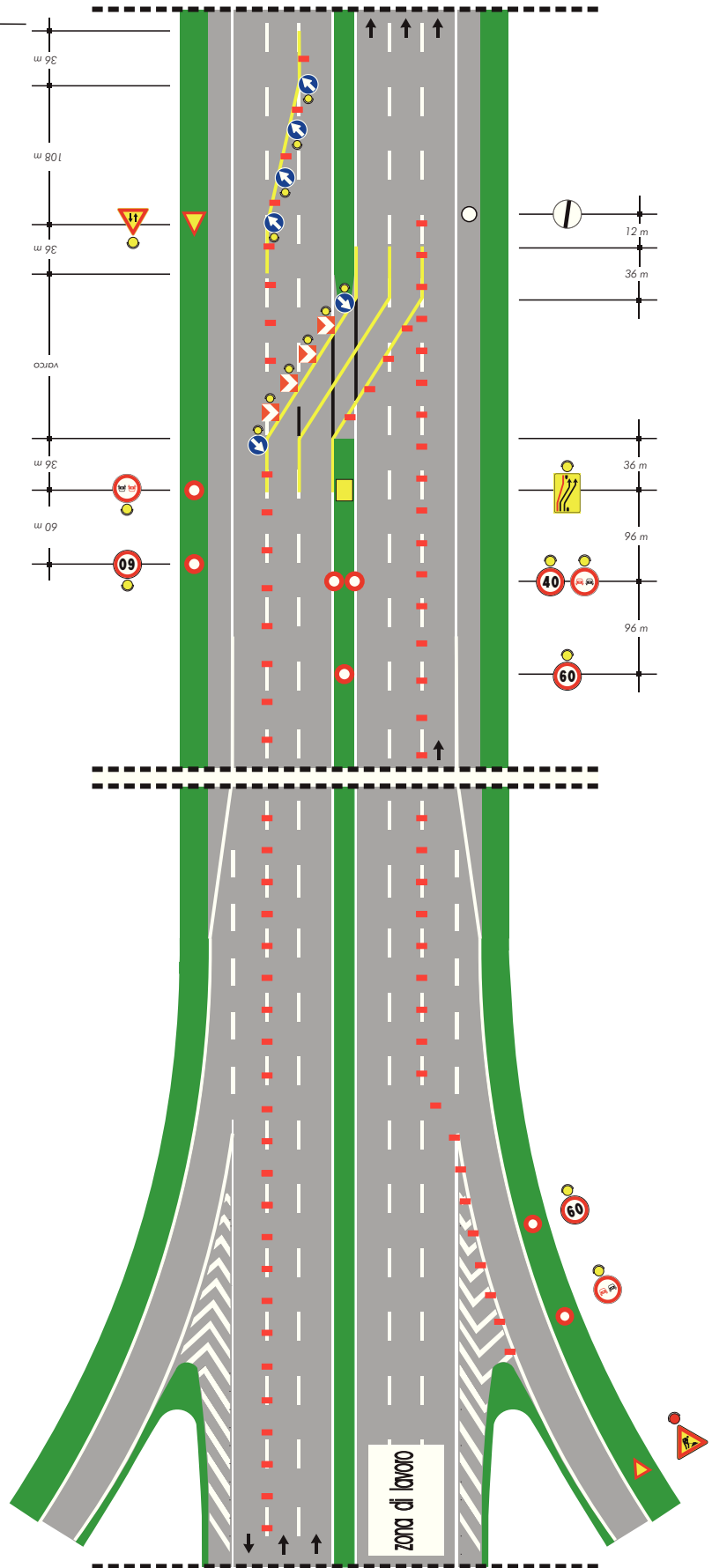

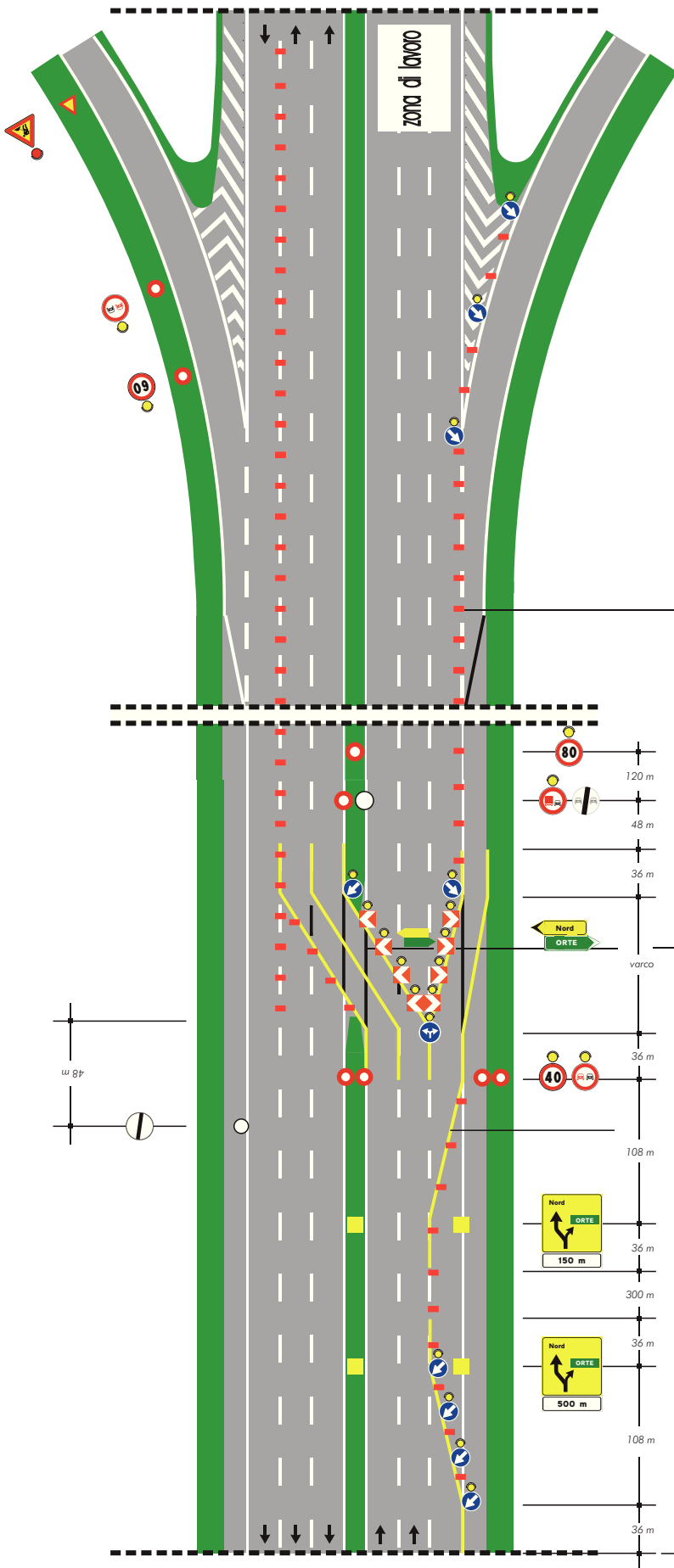

zona di lavoro

per lavori di durata

- <2 gg. coni
- >2 gg. delineatori flessibili

copertura della segnaletica orizzontale permanente solo per lavori di durata > 7 gg

Solo per lavori di durata > 7 gg. Segnaletica orizzontale temporanea

Stesso sistema segnaletico in avvicinamento di Tavola 31

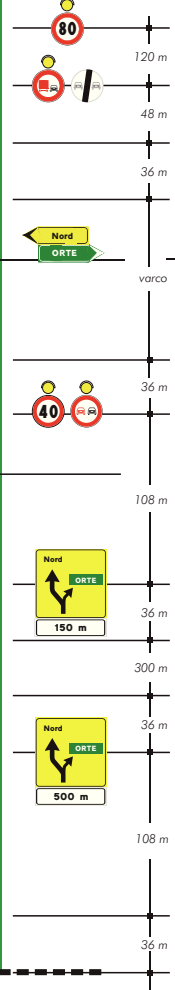
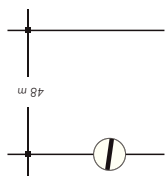





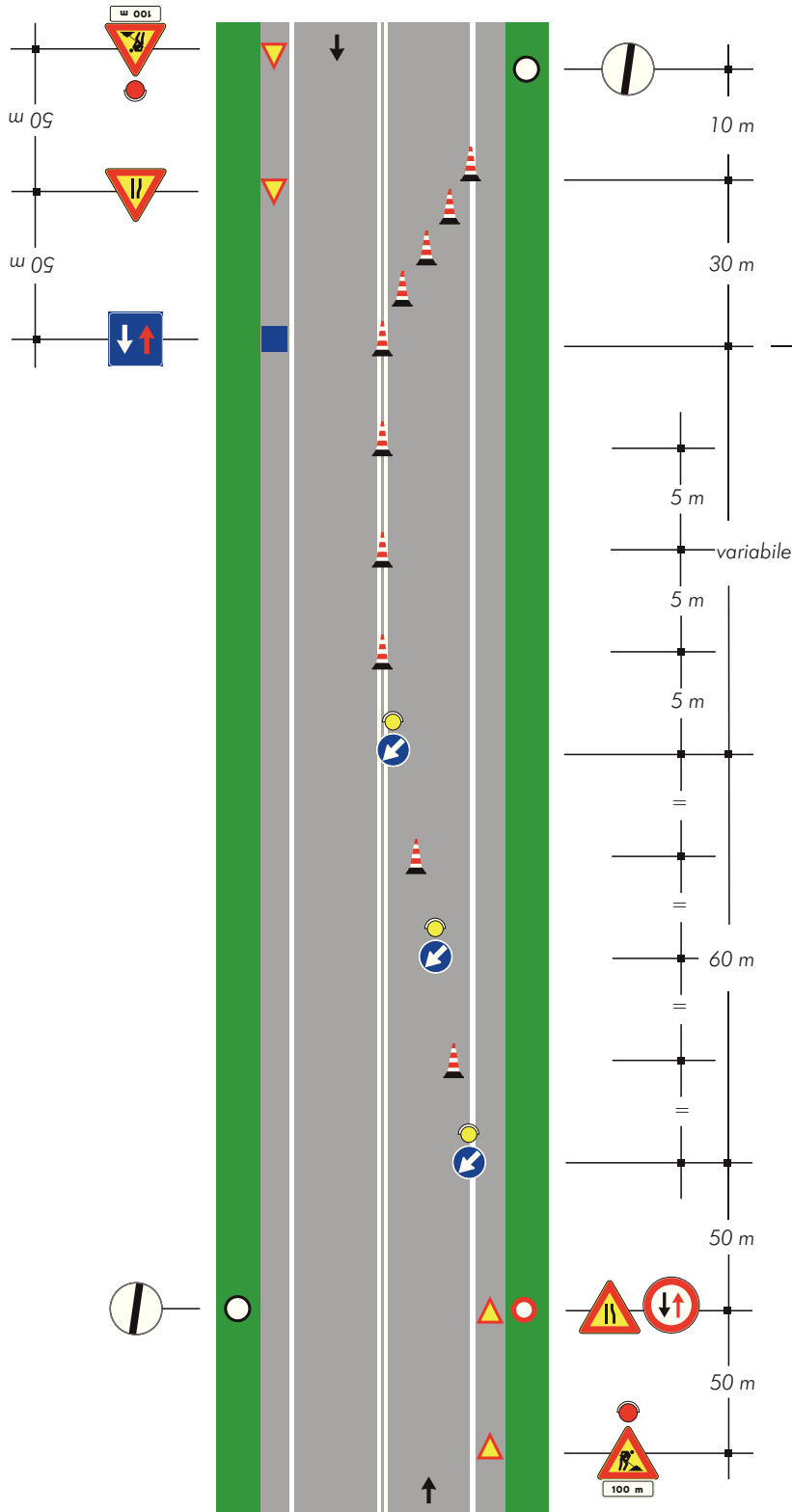

# TAVOLA 38

Chiusura di una  
semicarreggiata su rampa  
a doppio senso di marcia



Coni   
Nel caso di cantiere superiore ai due  
giorni i coni sono sostituiti dai delineatori

Nota: soluzione valida in caso di  
cantiere non superiore a 7 gg., i cui  
estremi sono visibili, non distino più di  
50 m e con traffico modesto.  
In caso contrario il senso unico alternato  
dovrà essere regolato da movieri o da  
semafori

# TAVOLA 40

*Cantiere mobile su  
carreggiata a due corsie  
chiusura della corsia  
di sorpasso*

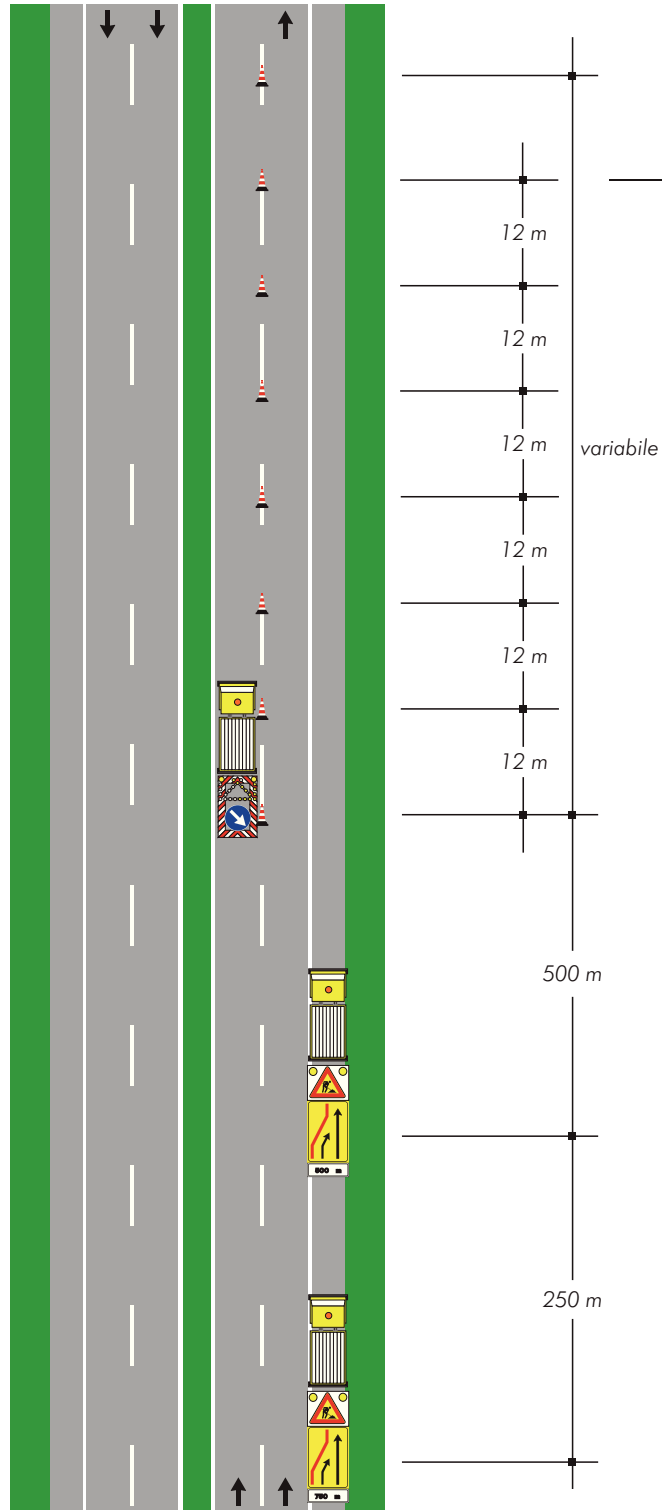

## TAVOLA 41

Segnaletica mobile a protezione di veicoli speciali impiegati per lavori, controlli, sondaggi e verifiche di rapida esecuzione su carreggiata a due corsie, chiusura della corsia di destra

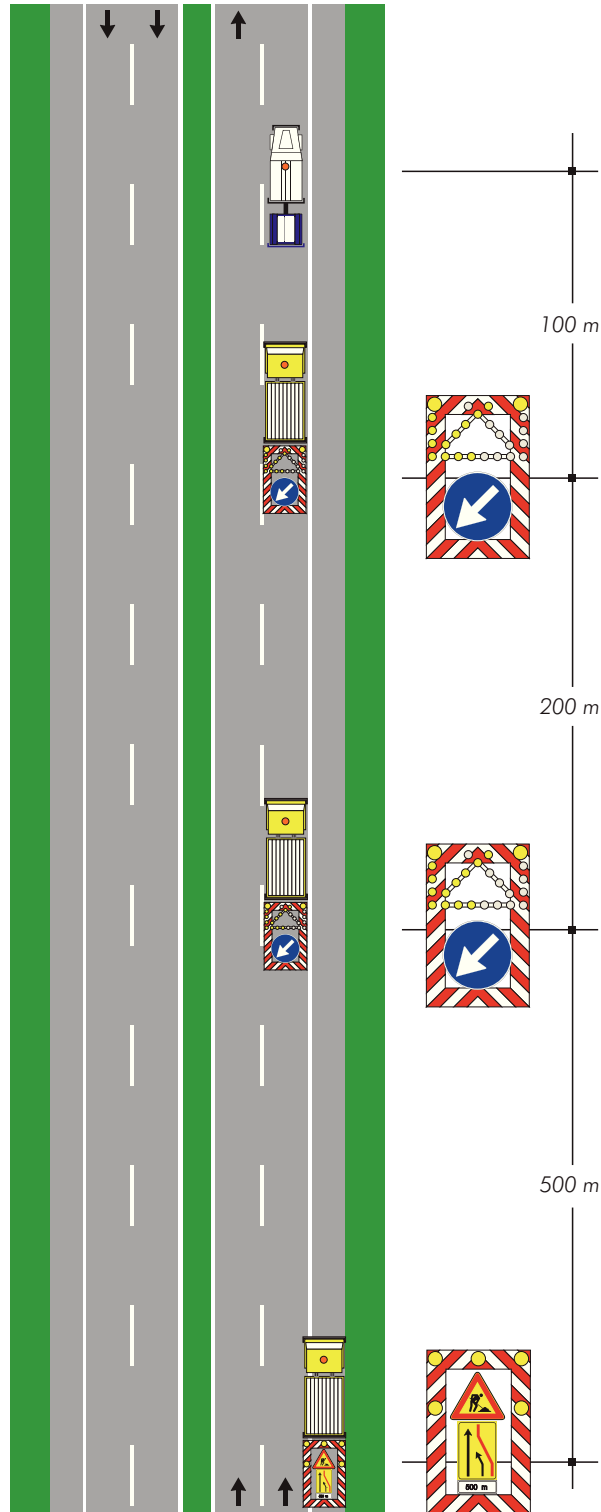

## TAVOLA 42

Segnaletica mobile a protezione di veicoli speciali impiegati per lavori, controlli, sondaggi e verifiche di rapida esecuzione su carreggiata a due corsie, chiusura della corsia di sorpasso

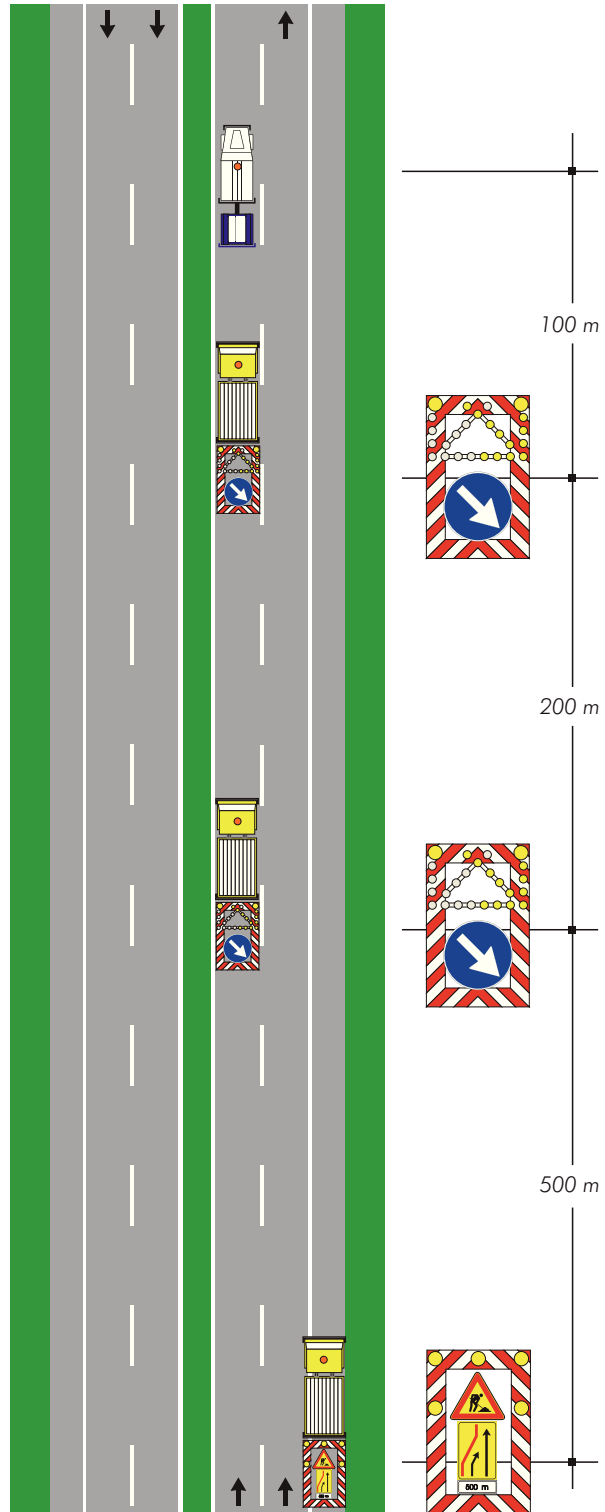

# TAVOLA 43

*Cantiere mobile su  
carreggiata a tre corsie  
chiusura delle corsie  
di destra e centrale*

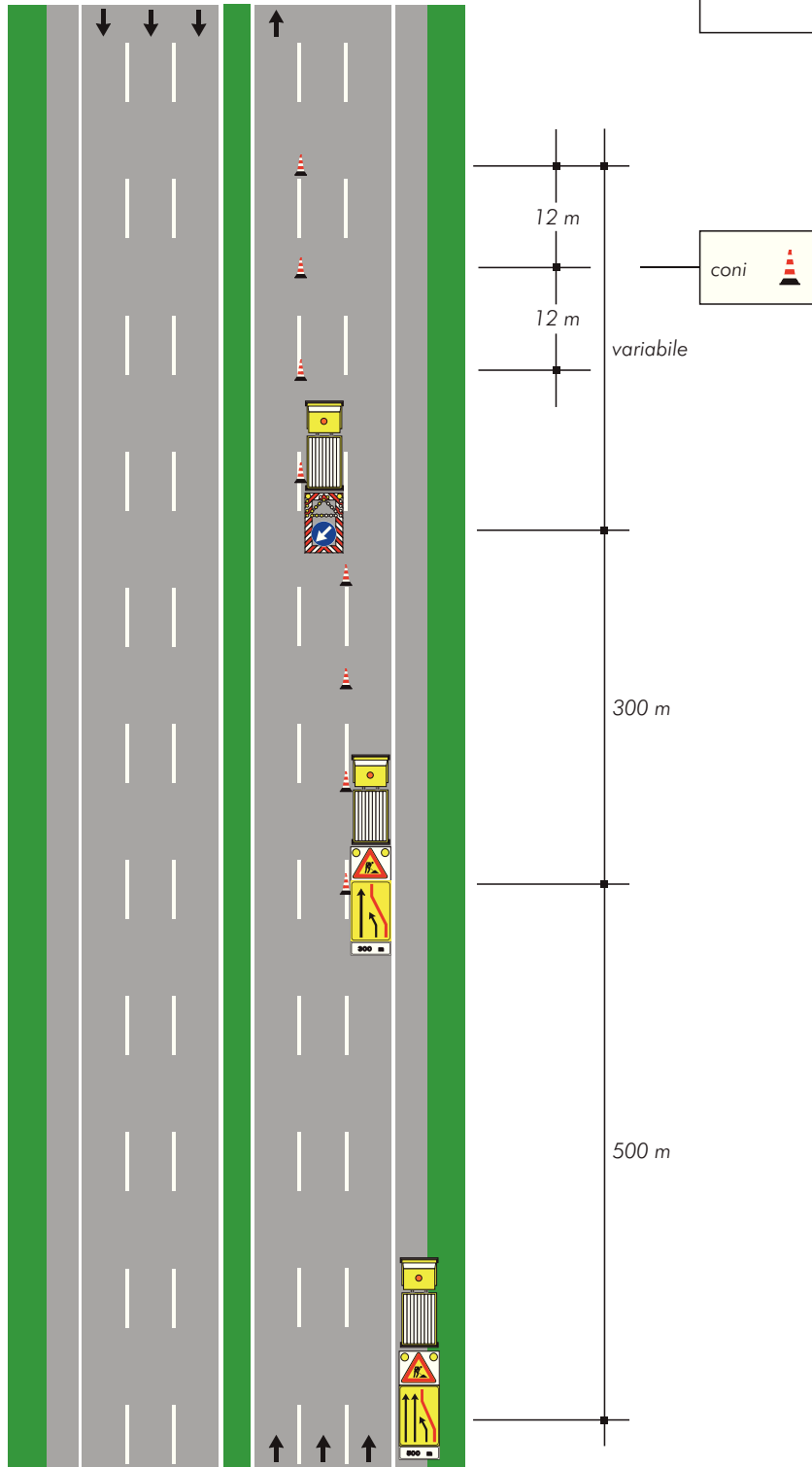

# TAVOLA 44

*Cantiere mobile su  
carreggiata a tre corsie  
chiusura della corsia  
di sorpasso*

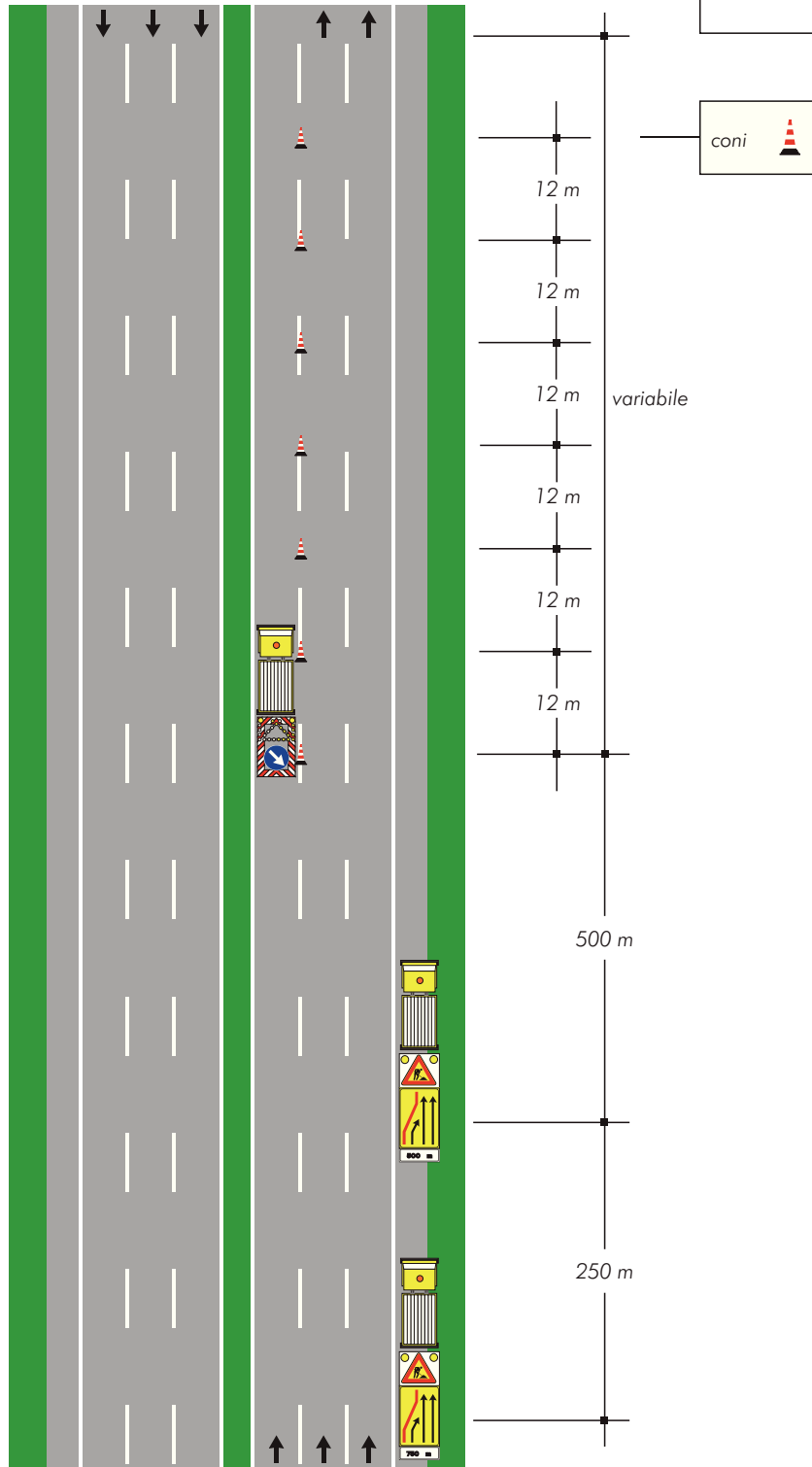

# TAVOLA 45

Cantiere mobile  
in galleria su  
carreggiata a due corsie  
(solo in gallerie illuminate)

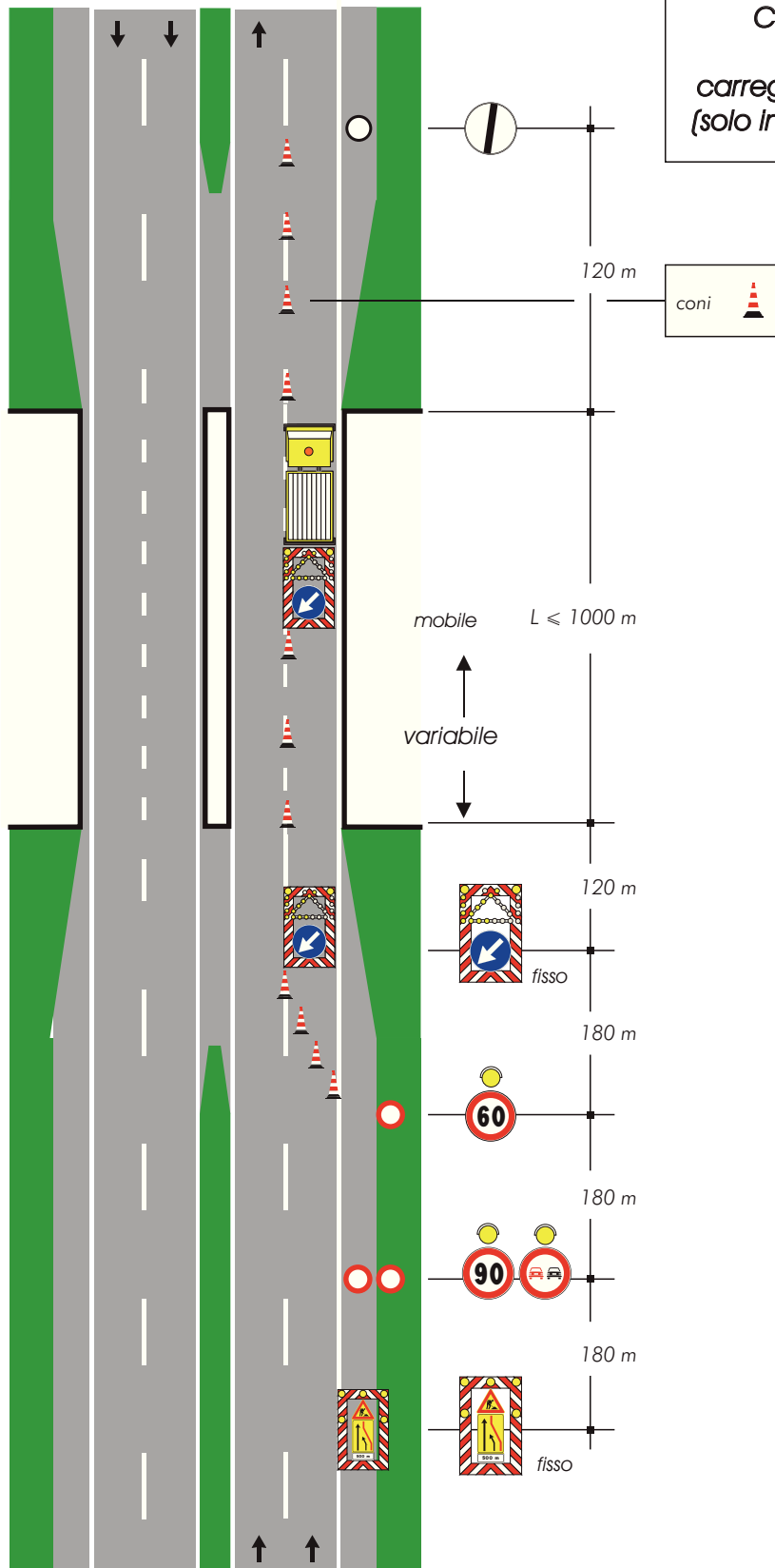



## TAVOLA 46

*Cantiere mobile  
in galleria su  
carreggiata a tre corsie  
(solo in gallerie illuminate)*

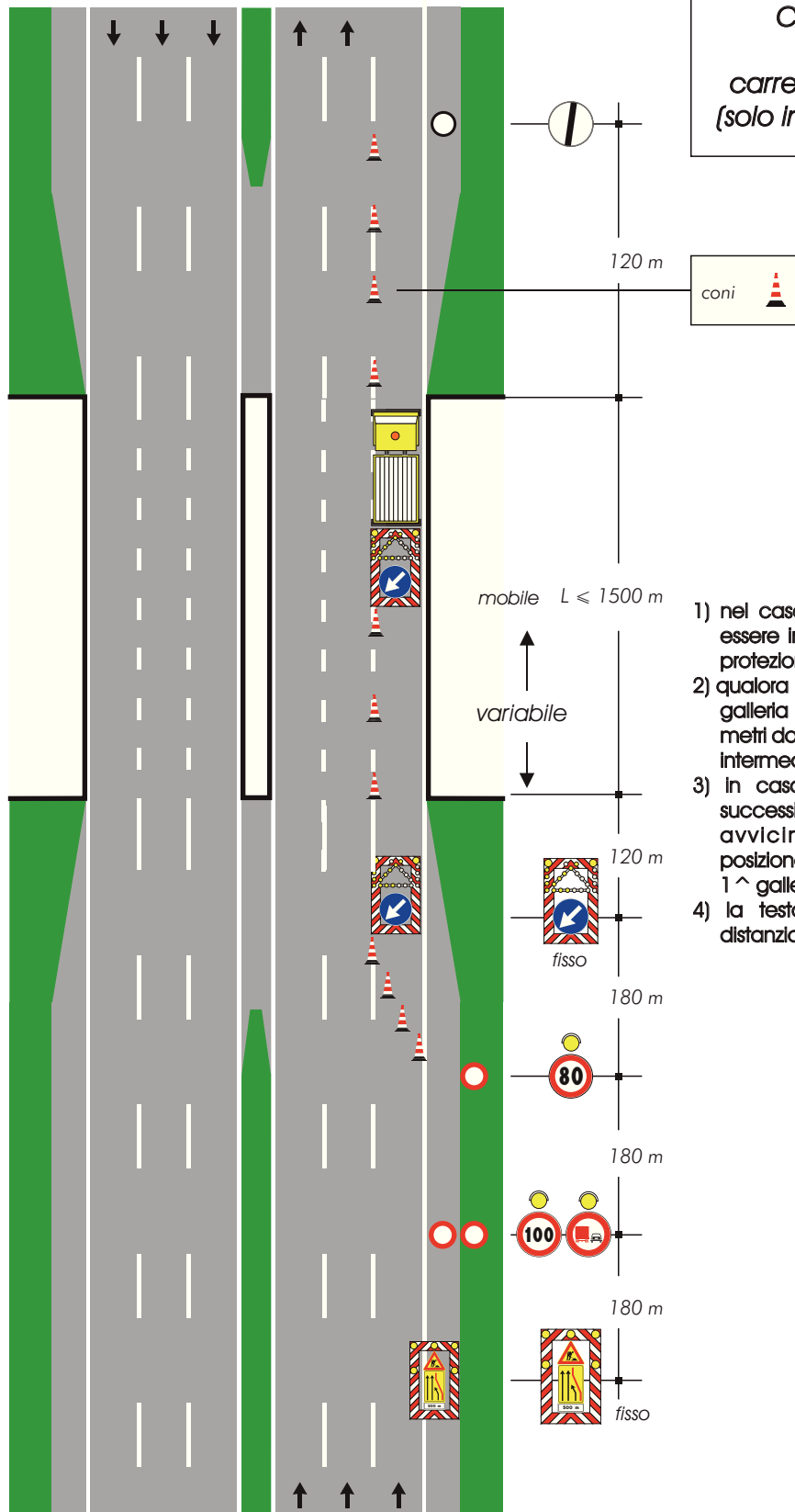

- 1) nel caso di galleria in curva dovrà essere inserito un segnale mobile di protezione intermedio
- 2) qualora la distanza tra il segnale fuori galleria e quello interno superi 800 metri dovrà essere inserito un segnale intermedio
- 3) in caso di gallerie ravvicinate in successione il gruppo di segnali in avvicinamento dovrà essere posizionato prima dell'imbocco della 1<sup>a</sup> galleria
- 4) la festata è realizzata con coni distanziati tra loro di 6 metri

# TAVOLA 47

*Deviazione per situazioni di emergenza su carreggiata a due corsie*

gruppo di segnali da ripetere ogni 1000 m nel tratto a doppio senso di circolazione

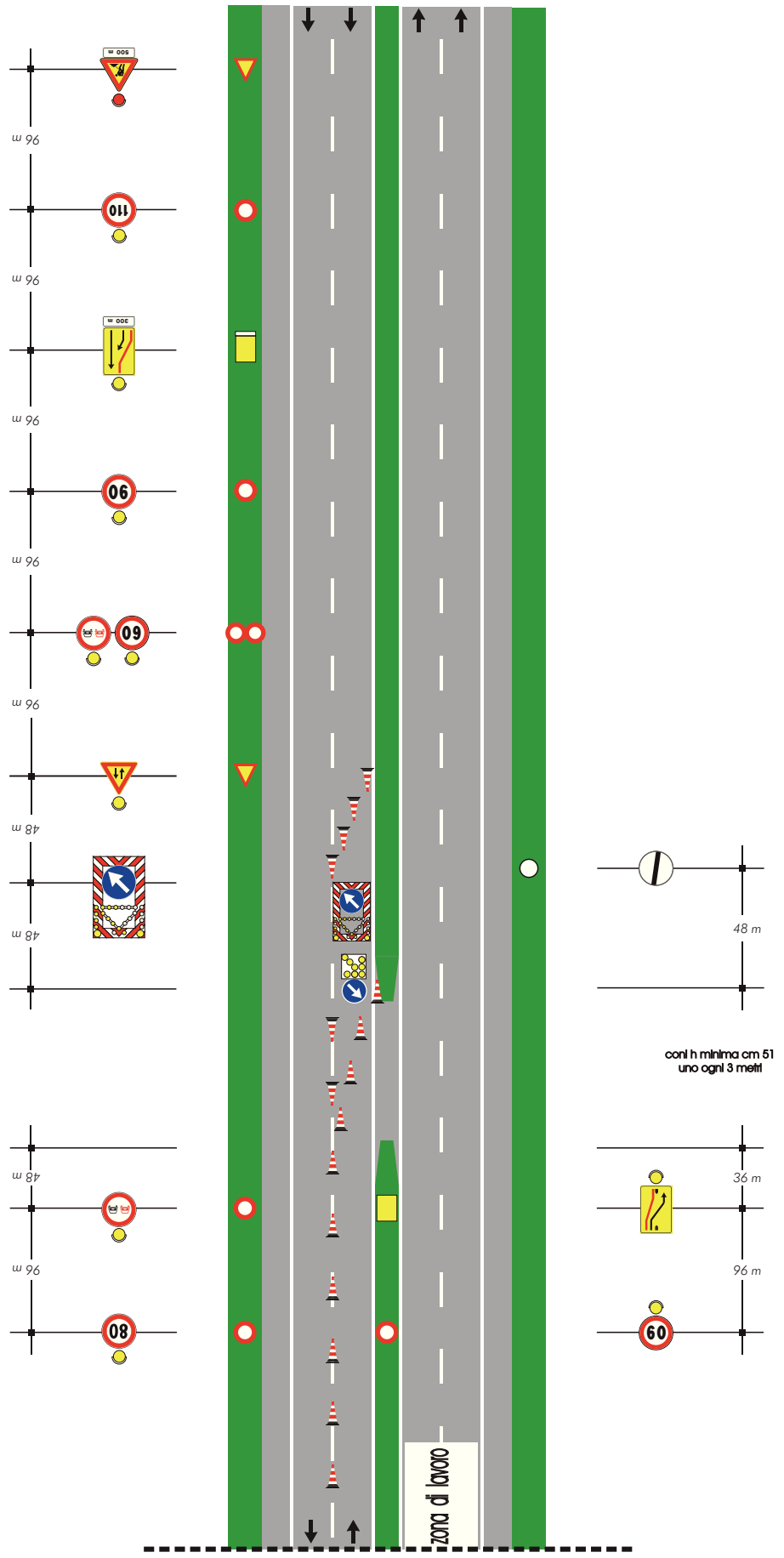

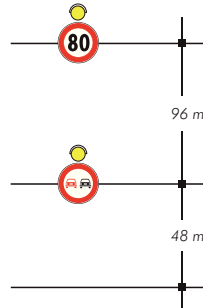
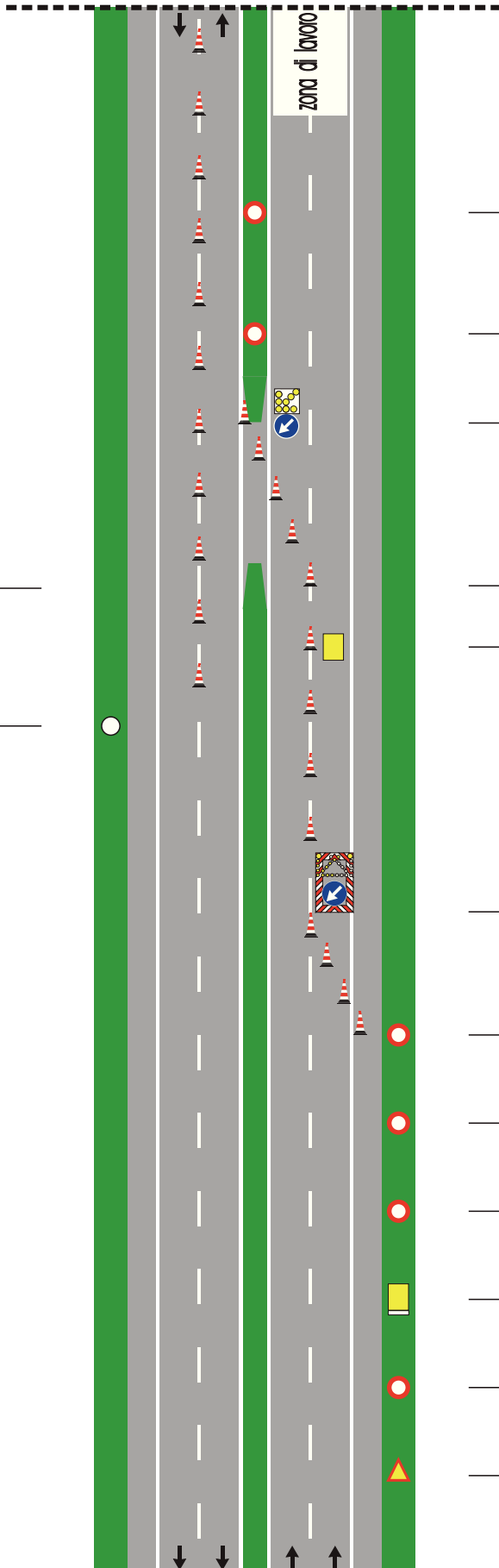
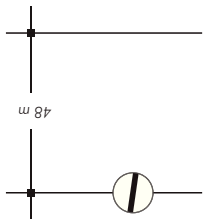

gruppo di segnali da ripetere ogni 1000 m nel tratto a doppio senso di circolazione

con h minima cm 51 uno ogni 3 metri

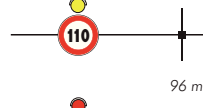
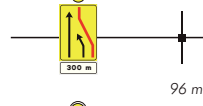
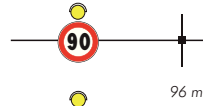
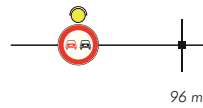
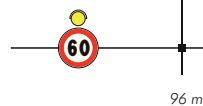
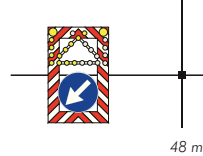
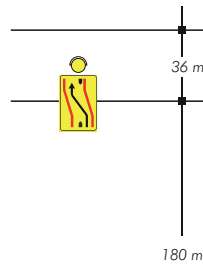

# TAVOLA 48

*Deviazione per situazioni di emergenza con una corsia per la corrente di traffico deviata su carreggiata a tre corsie*

coni h minima cm 51  
uno ogni 3 metri

gruppo di segnali  
da ripetere ogni 1000 m  
nel tratto a doppio  
senso di circolazione

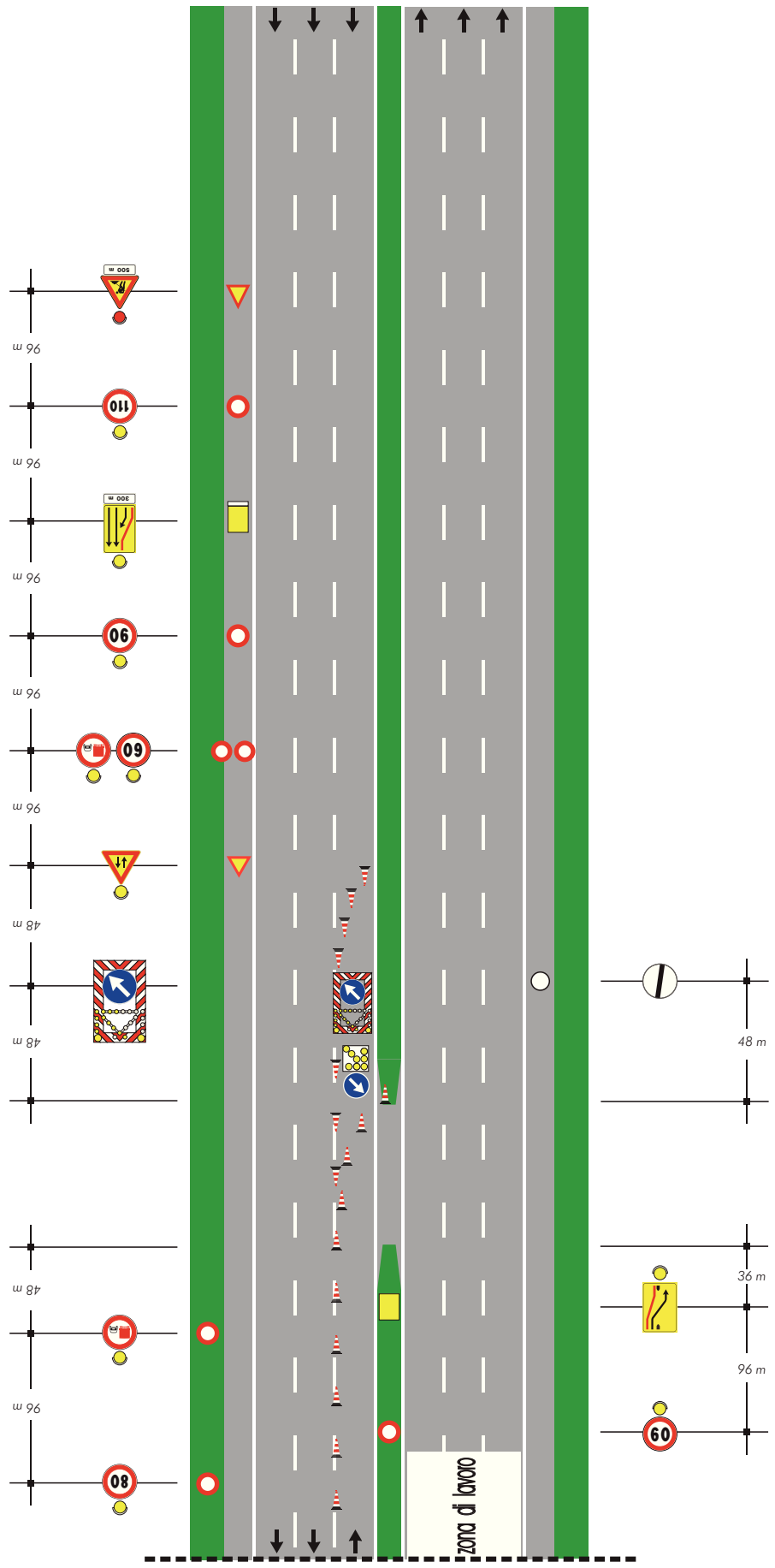

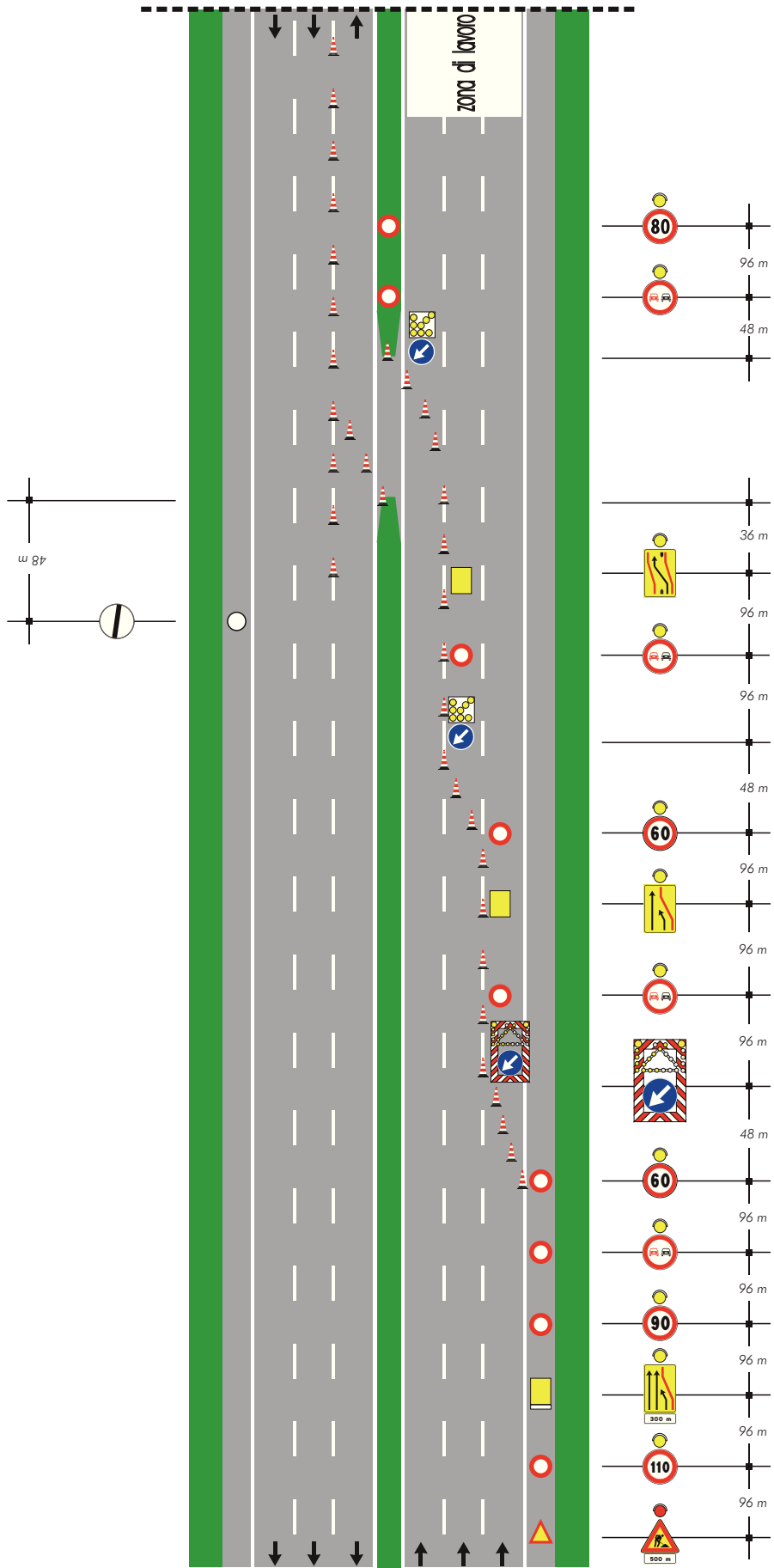

gruppo di segnali  
da ripetere ogni 1000 m  
nel tratto a doppio  
senso di circolazione

con h minima cm 51  
uno ogni 3 metri

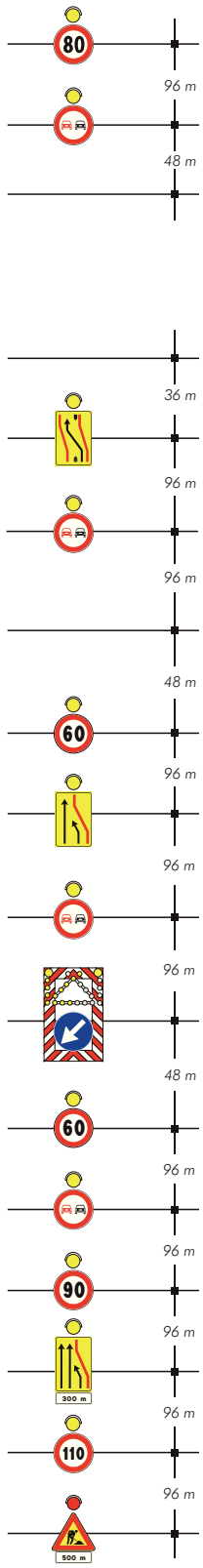
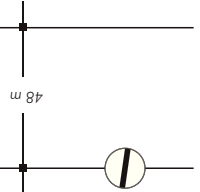

# TAVOLA 49

*Deviazione per situazioni di emergenza con due corsie per la corrente di traffico deviata su carreggiata a tre corsie*

con h minima cm 51  
uno ogni 3 metri

gruppo di segnali  
da ripetere ogni 1000 m  
nel tratto a doppio  
senso di circolazione

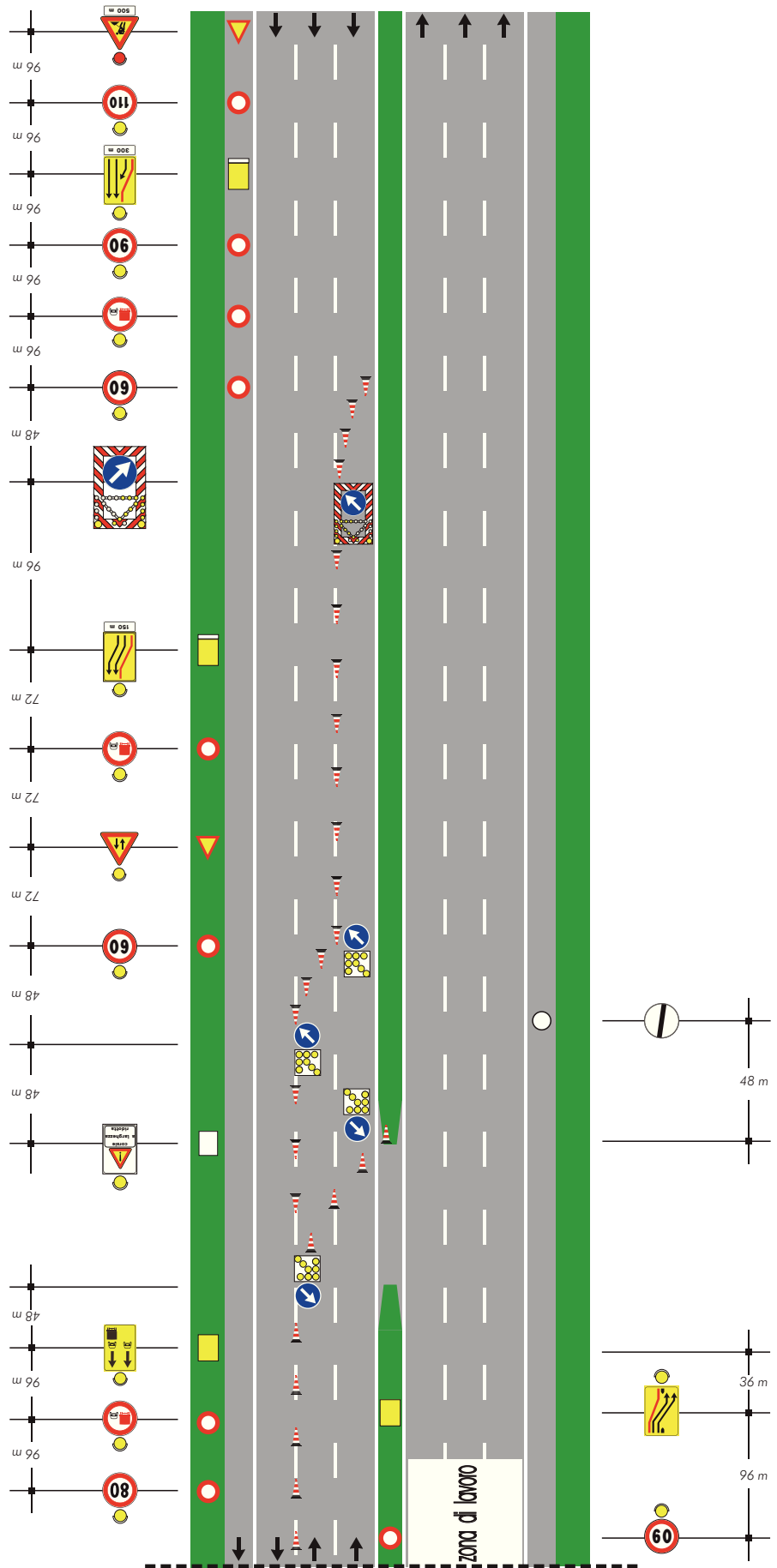



## TAVOLA 50

*Obbligo di uscita  
su carreggiata a tre corsie  
per situazioni di emergenza*

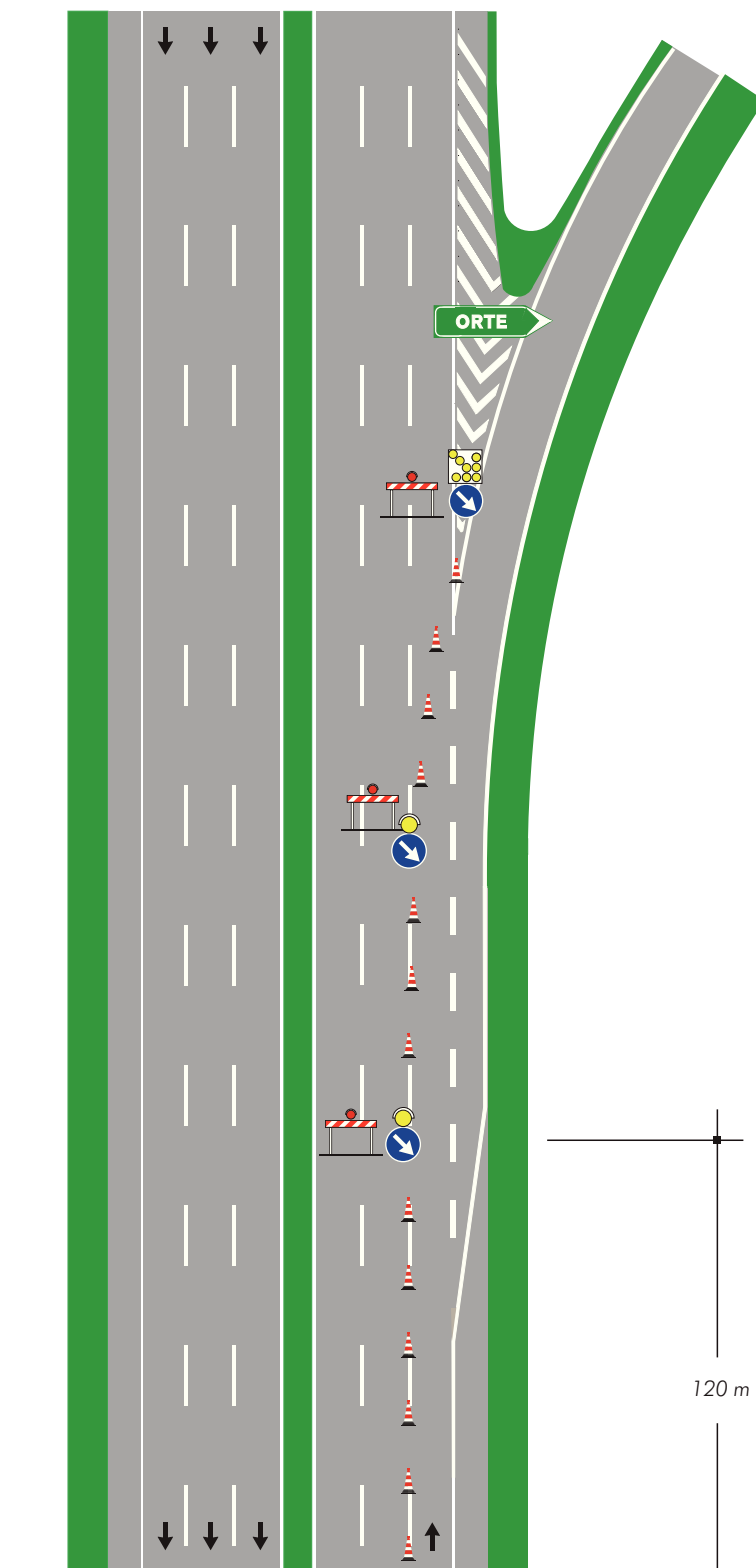



# TAVOLA 51

Chiusura della  
corsia di destra su  
carreggiata a due corsie  
con segnaletica ridotta per  
situazioni di emergenza

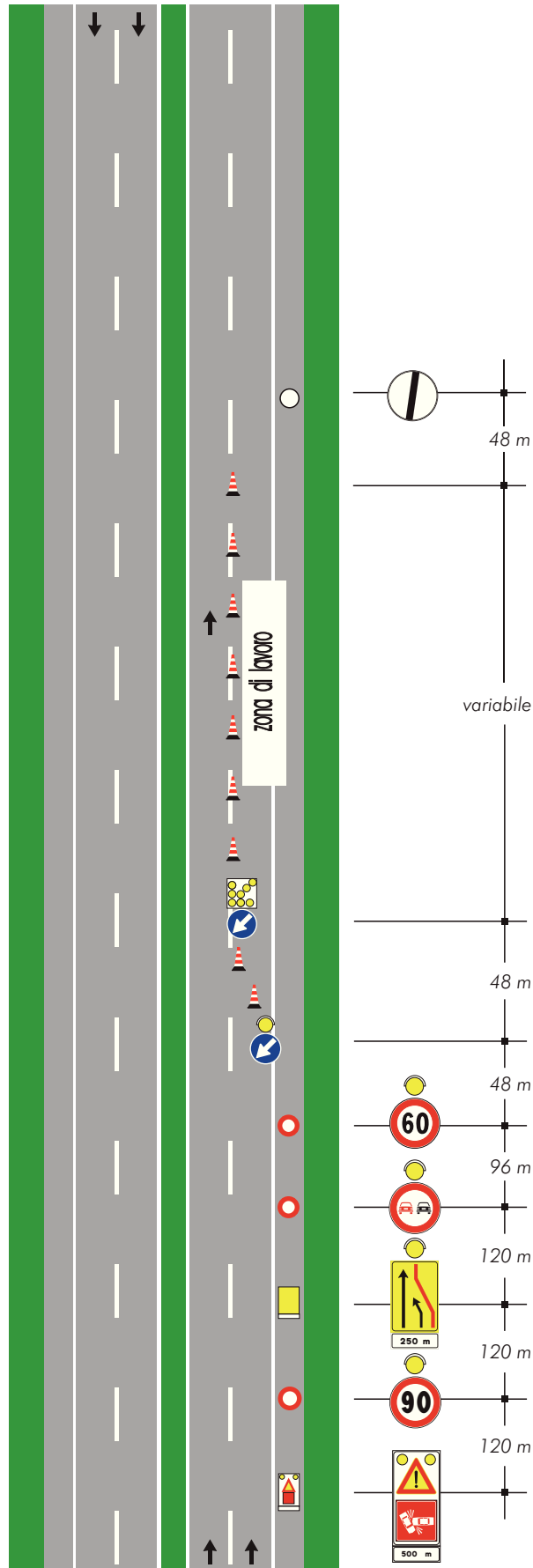

## TAVOLA 52

*Chiusura della  
corsia di sorpasso su  
carreggiata a due corsie  
con segnaletica ridotta per  
situazioni di emergenza*

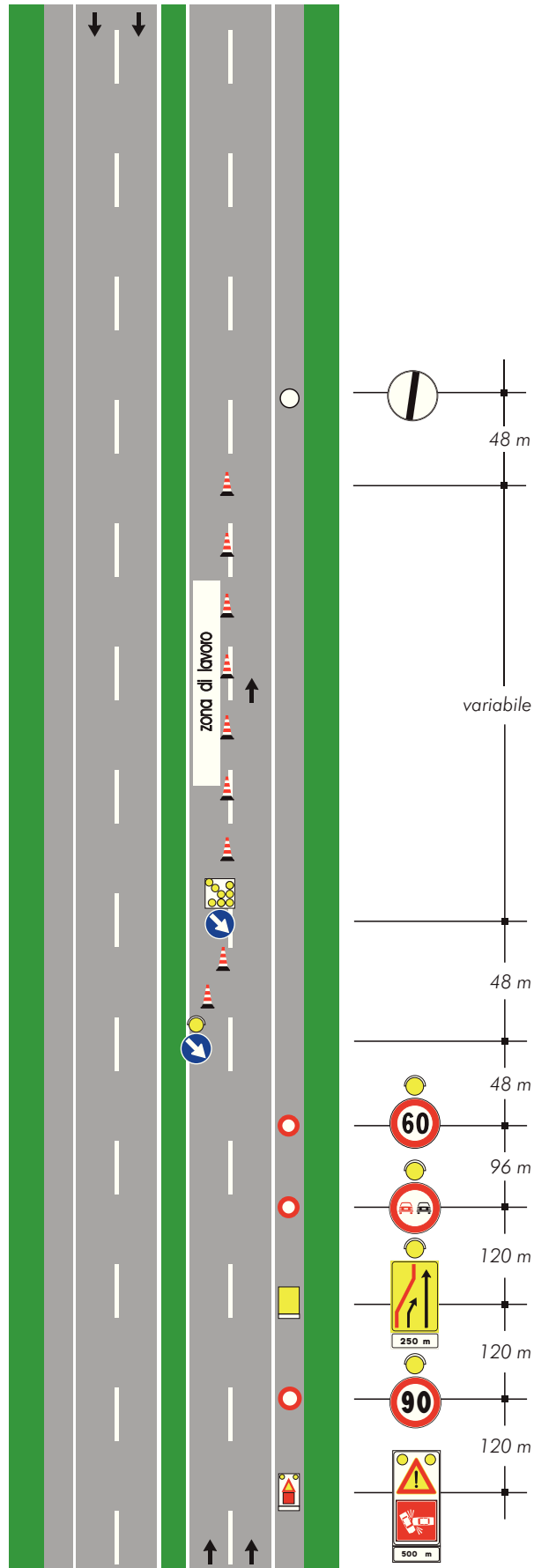

# TAVOLA 53

Deviazione con una sola corsia per senso di marcia su carreggiata a due corsie con segnaletica ridotta per situazioni di emergenza

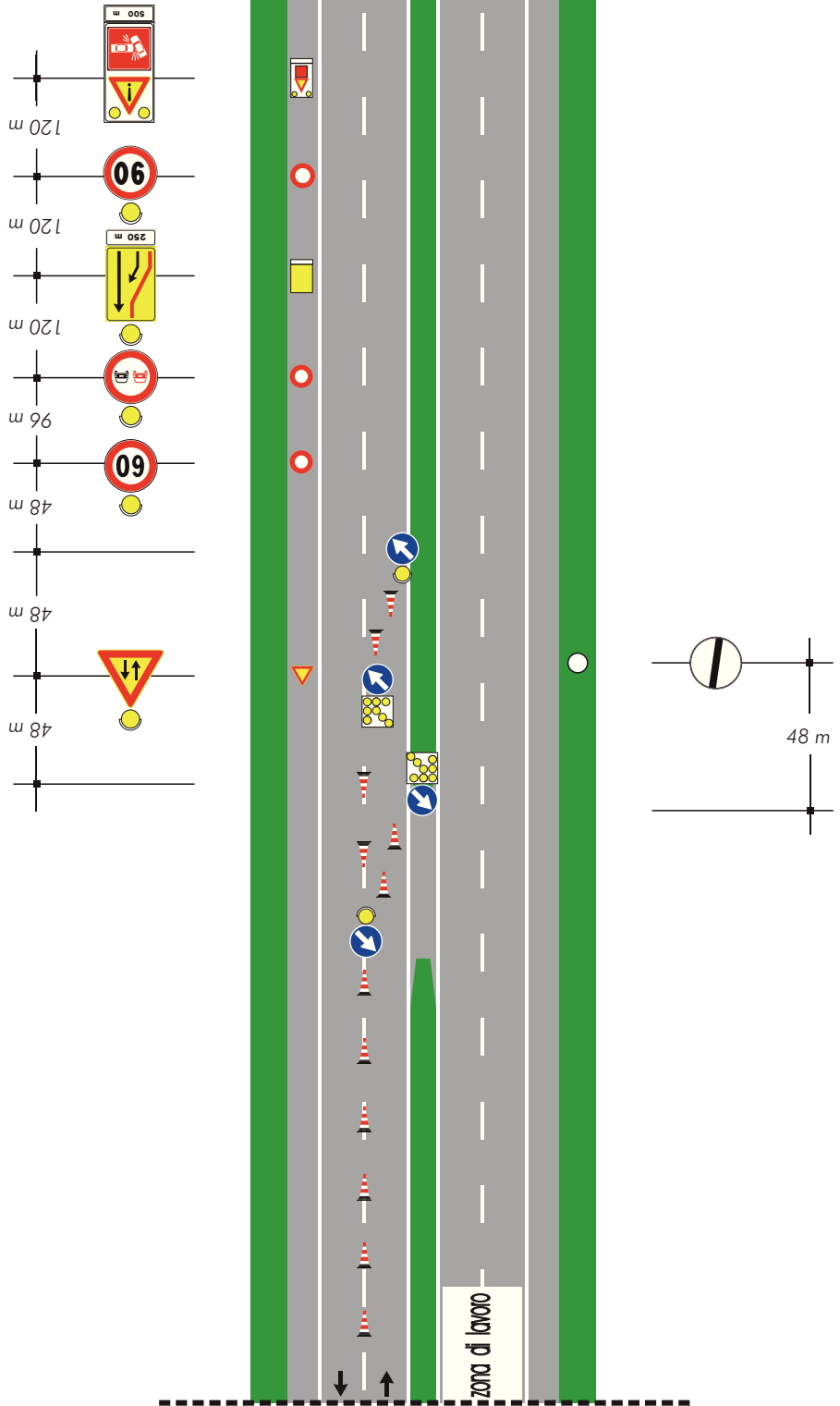

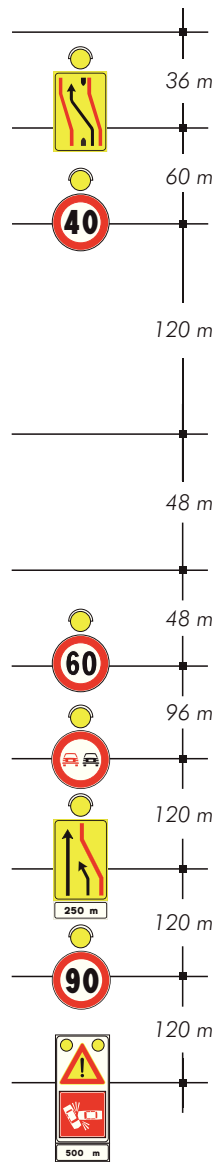
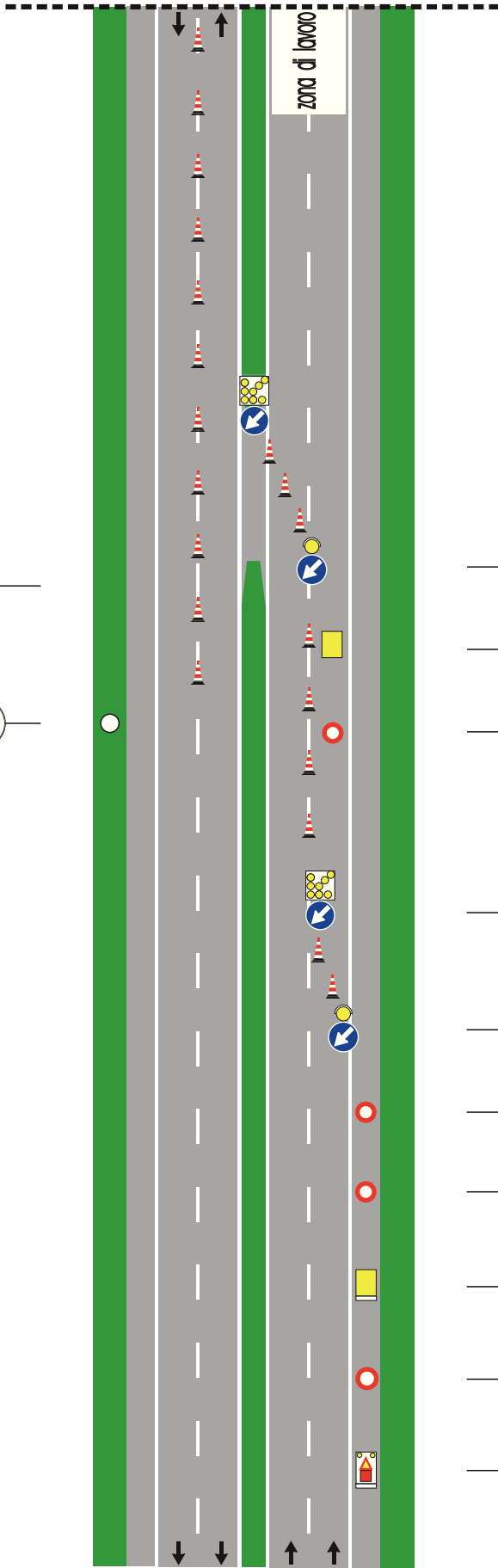
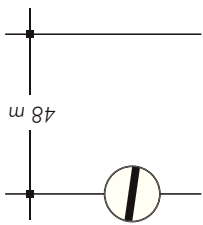



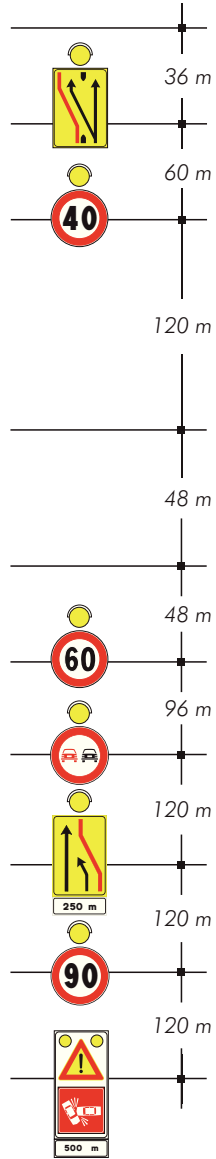
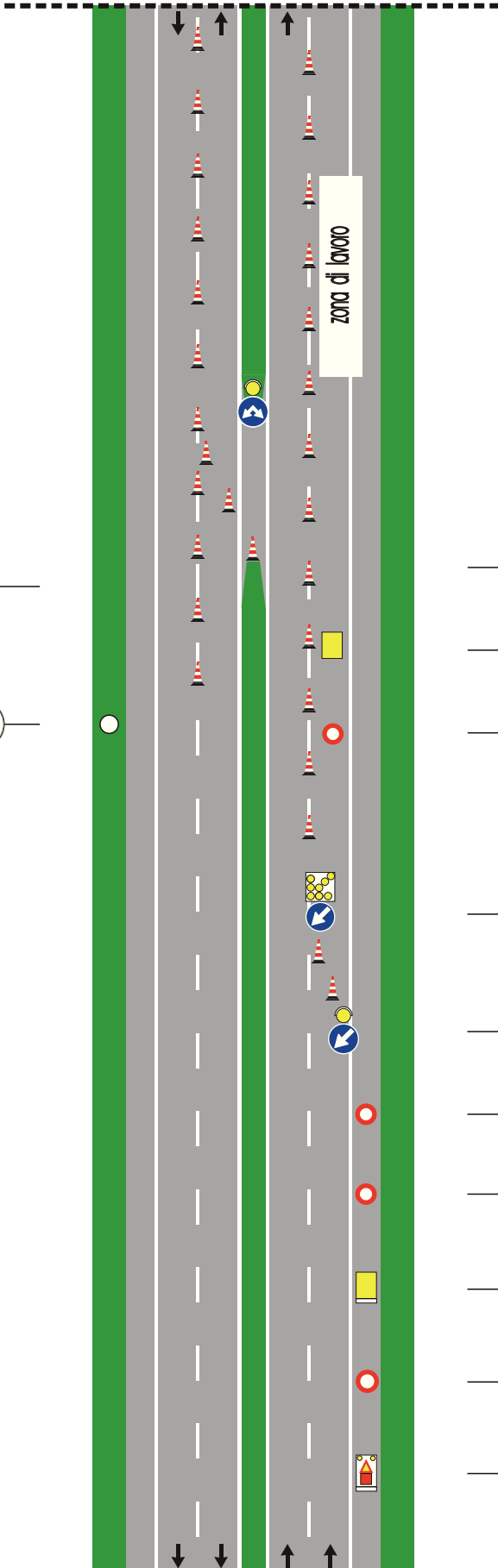
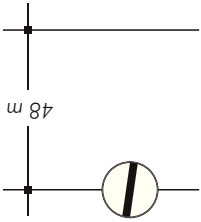

# TAVOLA 55

Chiusura della  
corsia di destra su  
carreggiata a tre corsie  
con segnaletica ridotta per  
situazioni di emergenza

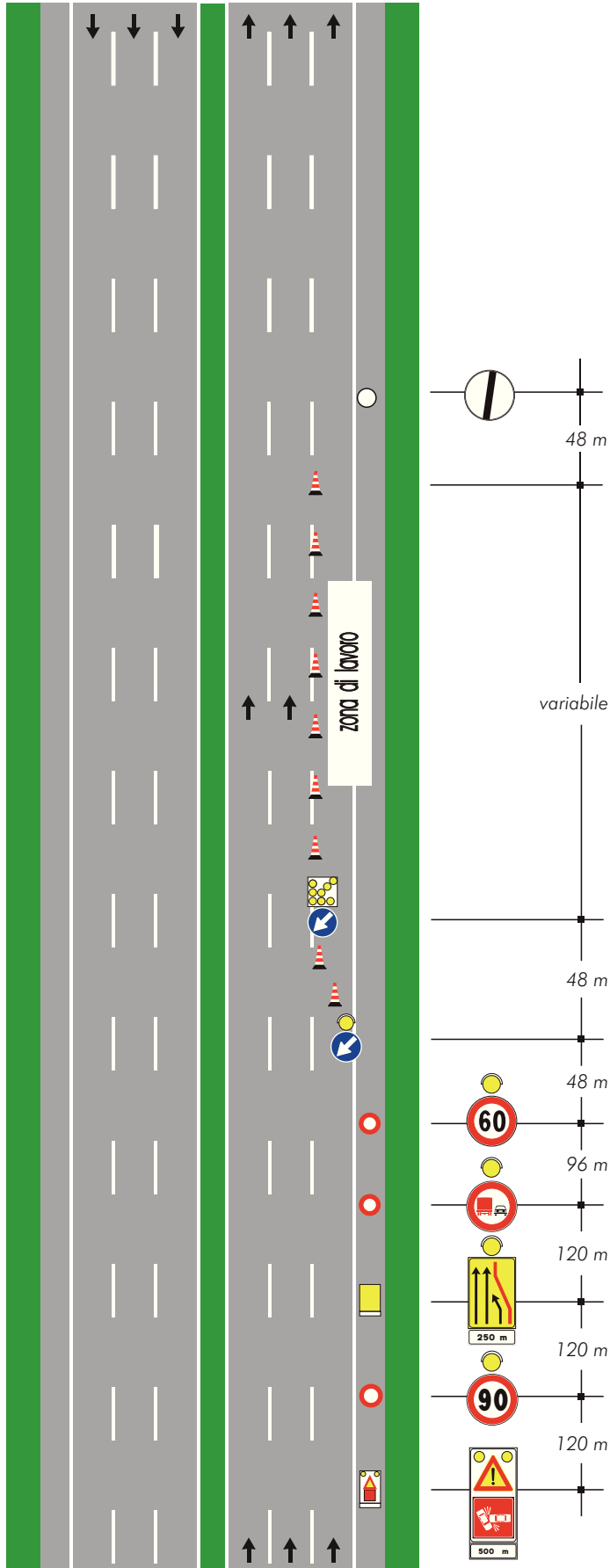

# TAVOLA 56

Chiusura della  
corsia di sorpasso su  
carreggiata a tre corsie  
con segnaletica ridotta per  
situazioni di emergenza

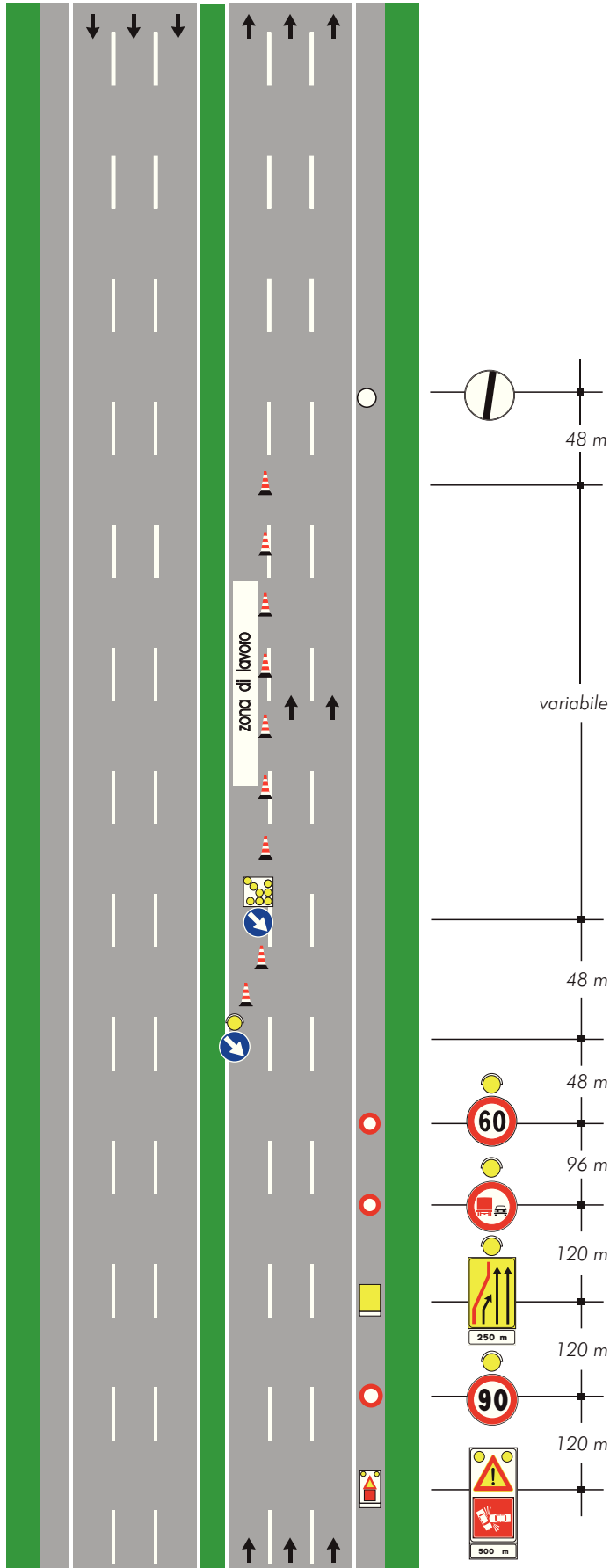



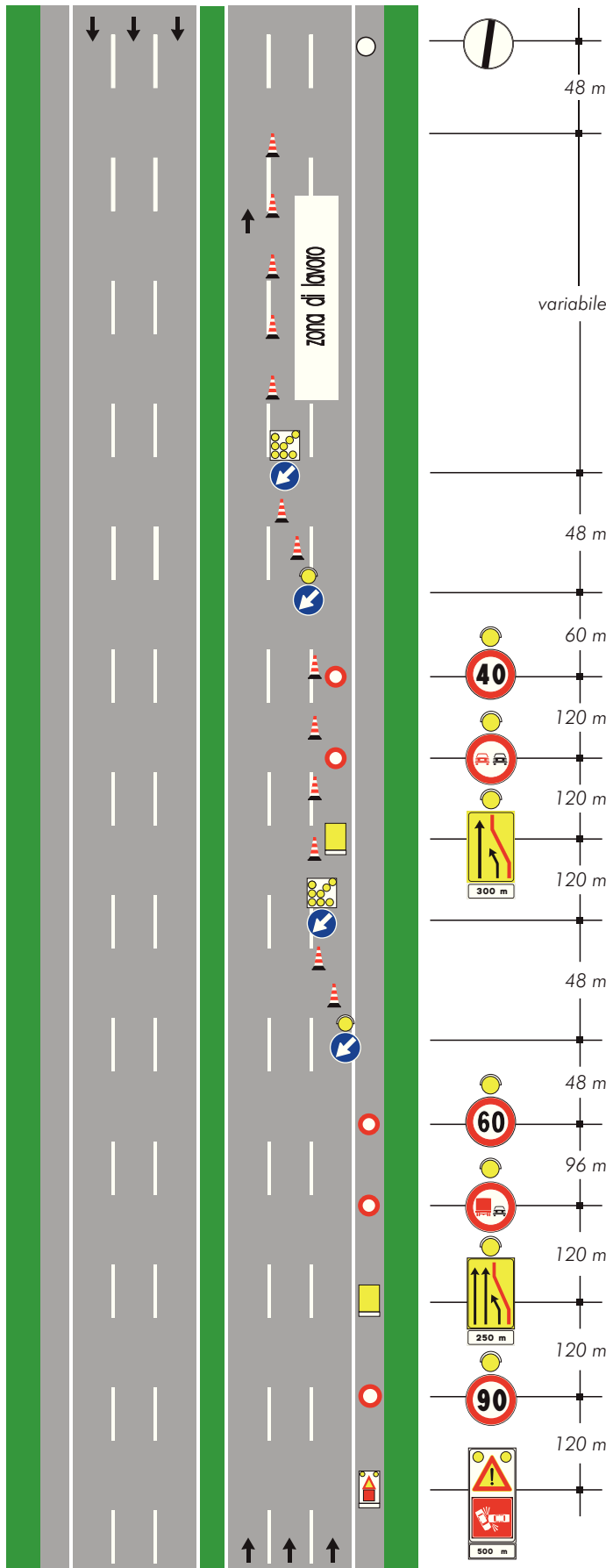

**TAVOLA 57**

*Chiusura delle corsie di destra e centrale su carreggiata a tre corsie con segnaletica ridotta per situazioni di emergenza*

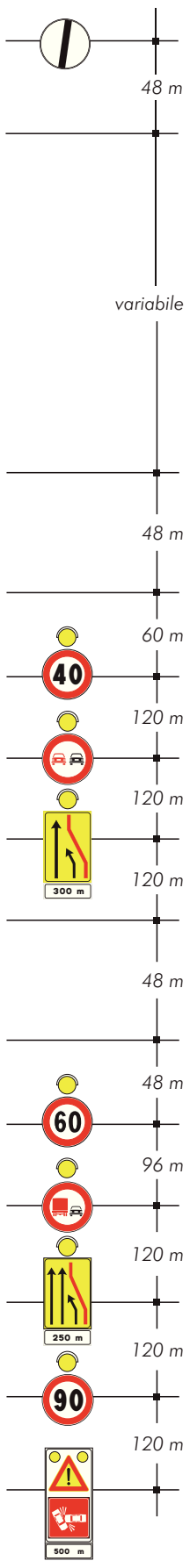

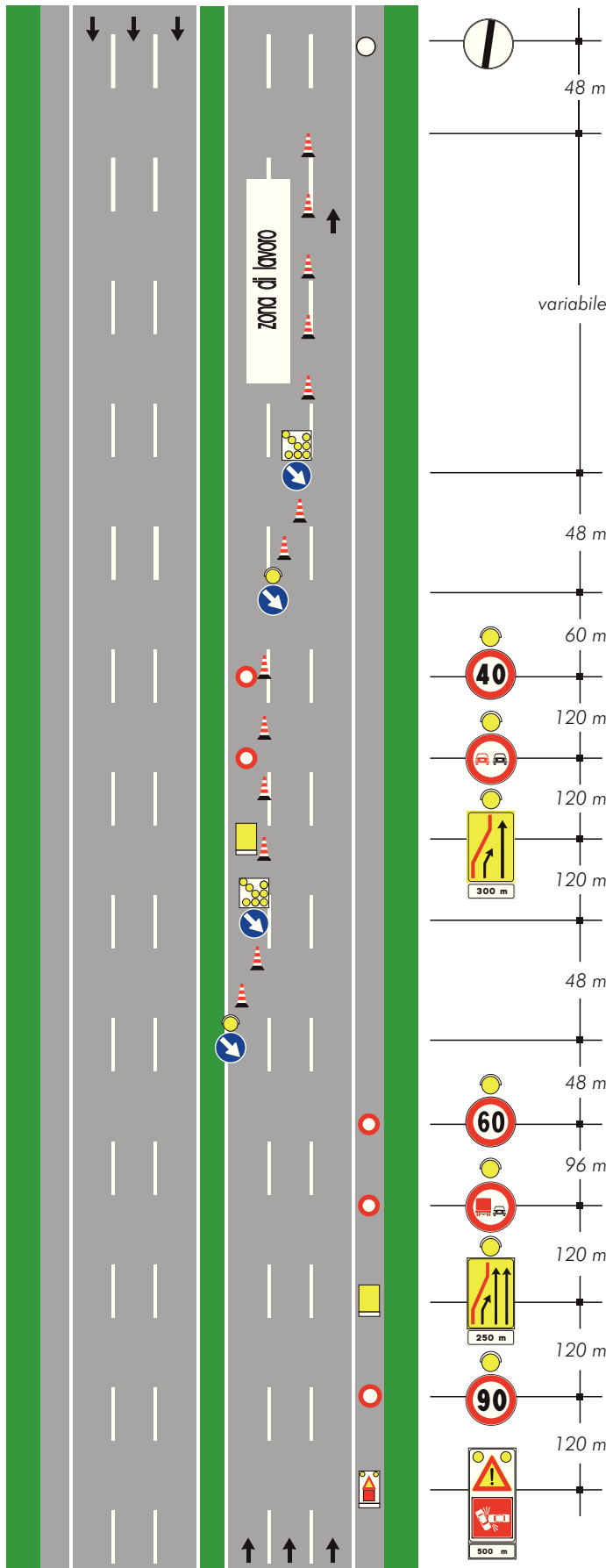

**TAVOLA 58**

*Chiusura delle corsie centrale e di sorpasso su carreggiata a tre corsie con segnaletica ridotta per situazioni di emergenza*

- 48 m
- variabile
- 48 m
- 60 m
- 40
- 120 m
- 120 m
- 120 m
- 48 m
- 48 m
- 60
- 96 m
- 120 m
- 250 m
- 120 m
- 90
- 120 m
- 500 m

# TAVOLA 59

*Deviazione  
per situazioni di emergenza  
con segnaletica ridotta  
su carreggiata a tre corsie*

Nella tavola è descritto lo schema segnaletico da adottare nel caso di situazioni di emergenza, ad esempio incidenti. La configurazione segnaletica indicata nello schema deve essere considerata soltanto come modello di riferimento. I segnali verticali da utilizzare devono essere di immediato e facile impiego in dotazione a mezzi di pronto intervento e comunque autorizzati (o approvati) dal Ministero delle Infrastrutture e dei Trasporti.

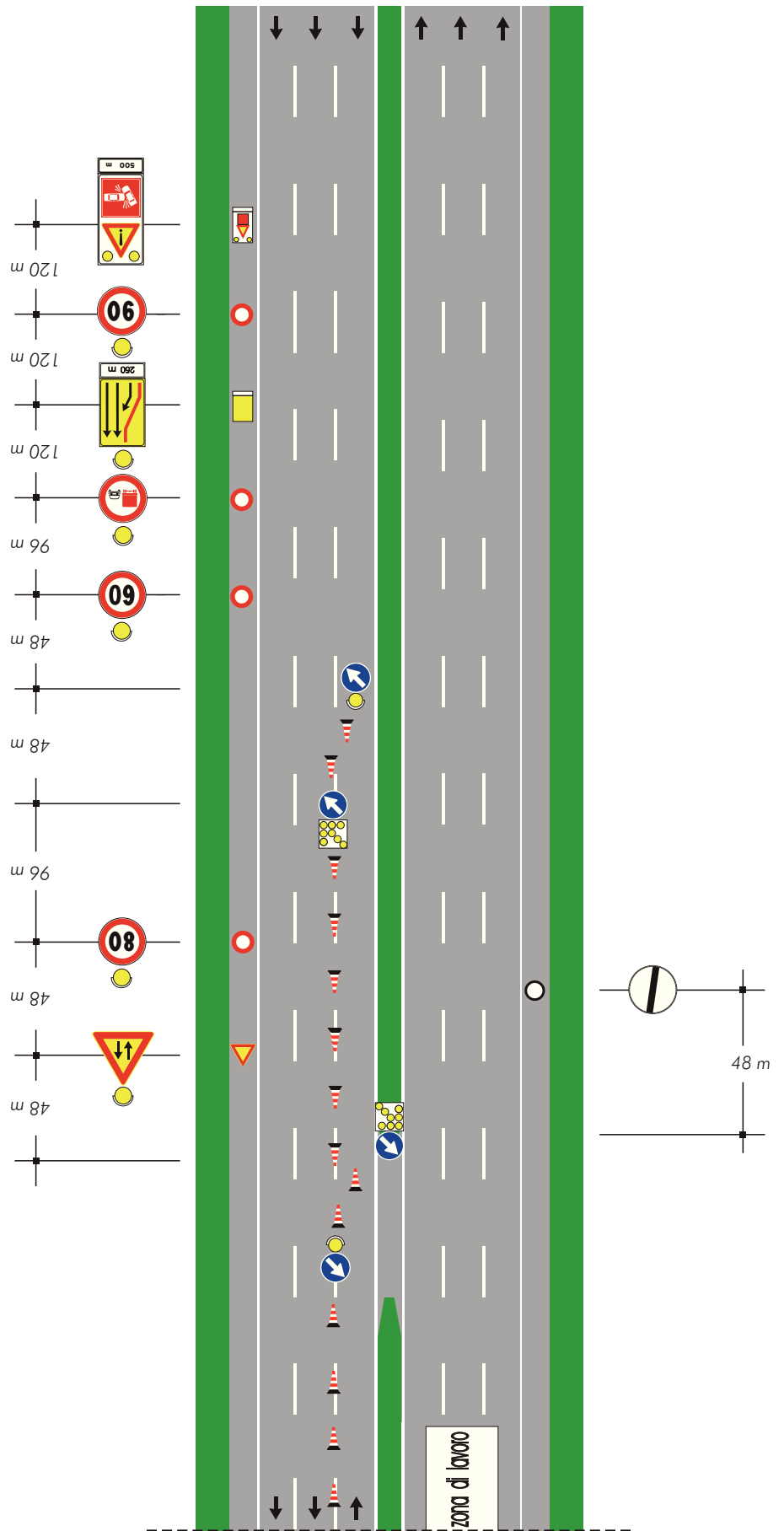

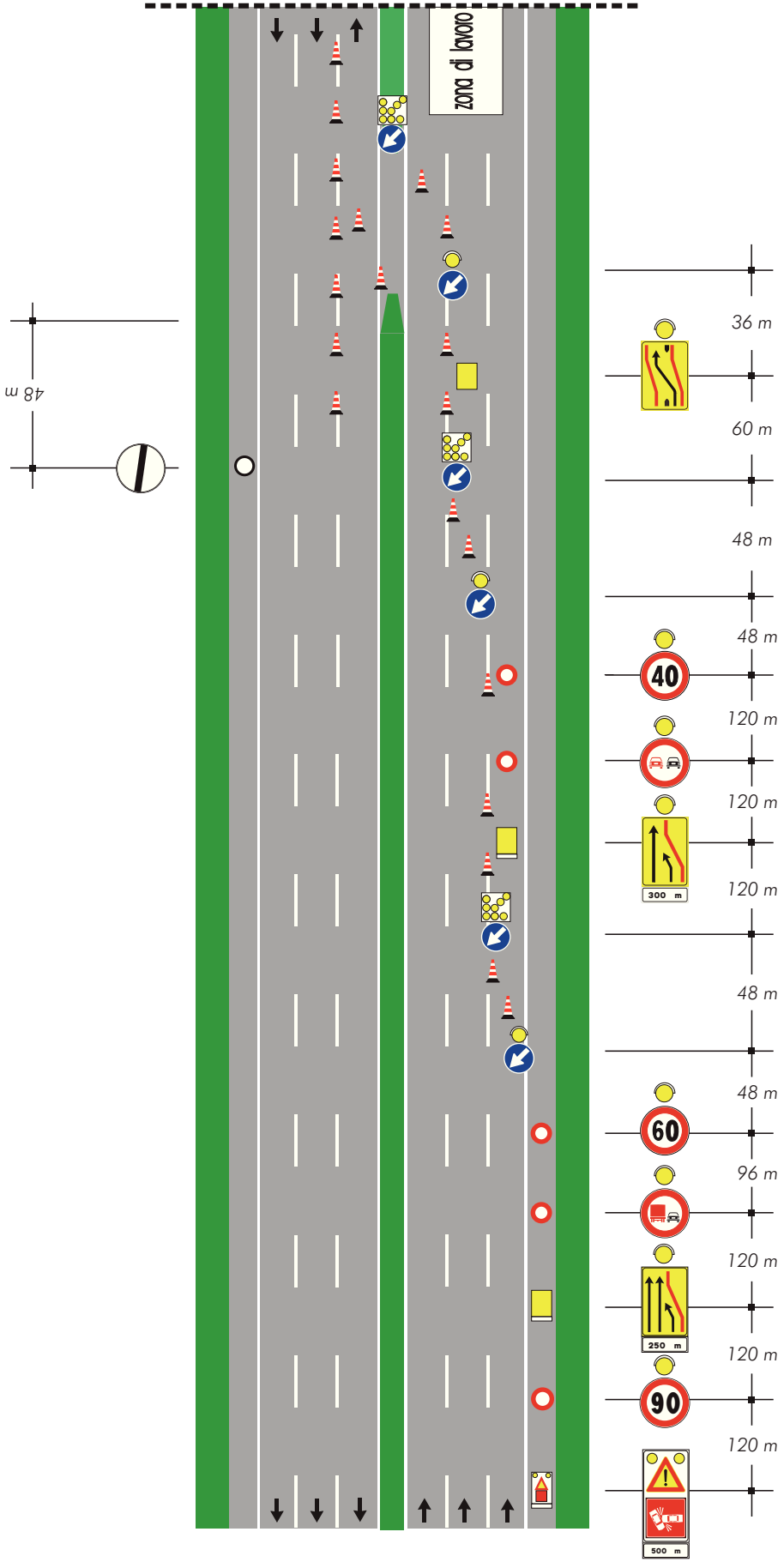

**Schemi per strade  
tipo C ed F extraurbane  
(extraurbane secondarie  
e locali extraurbane)**



# TAVOLA 61

## Lavori sulla banchina

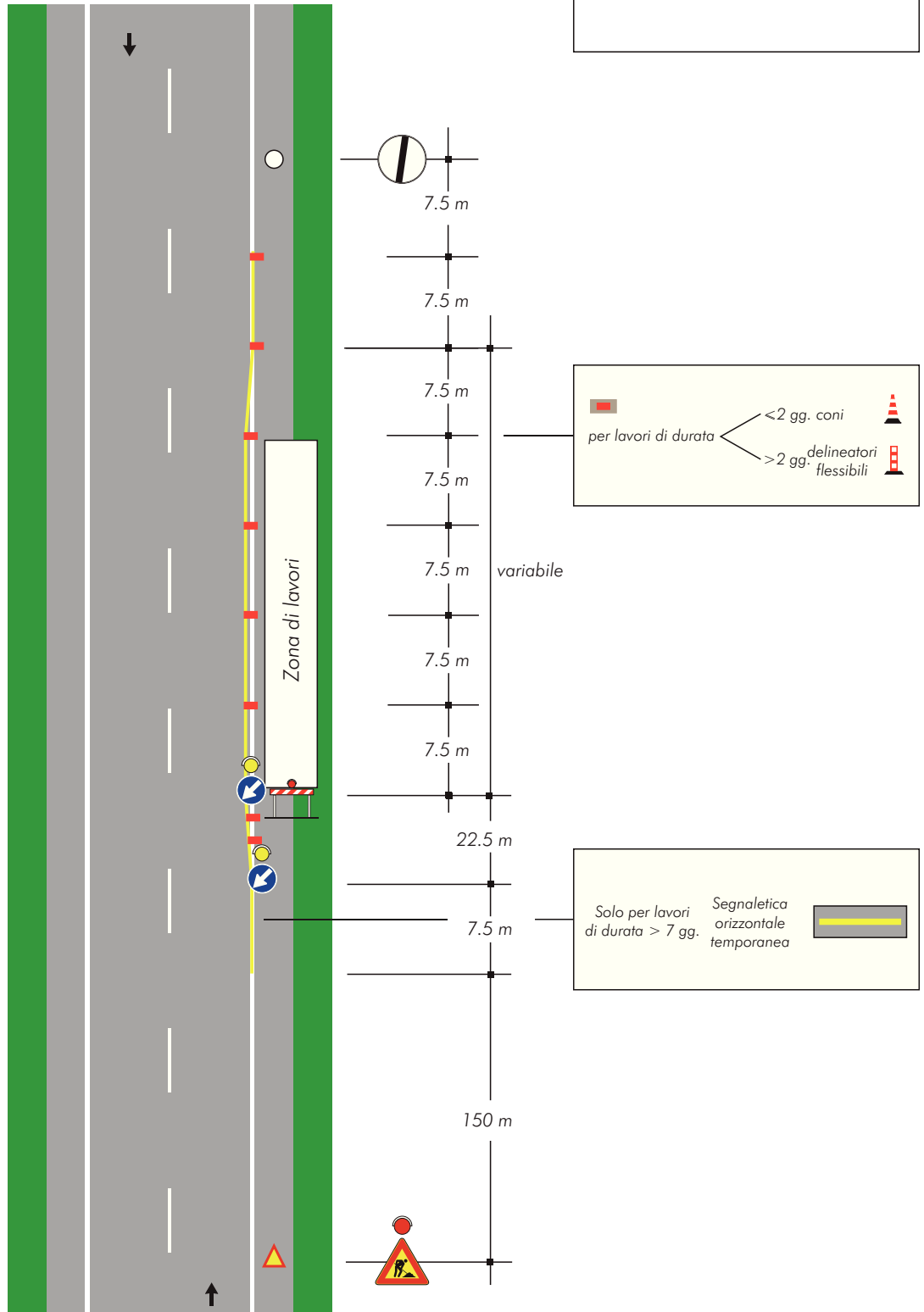

## TAVOLA 62

*Cantiere mobile assistito  
da moviere su strada  
ad unica carreggiata*

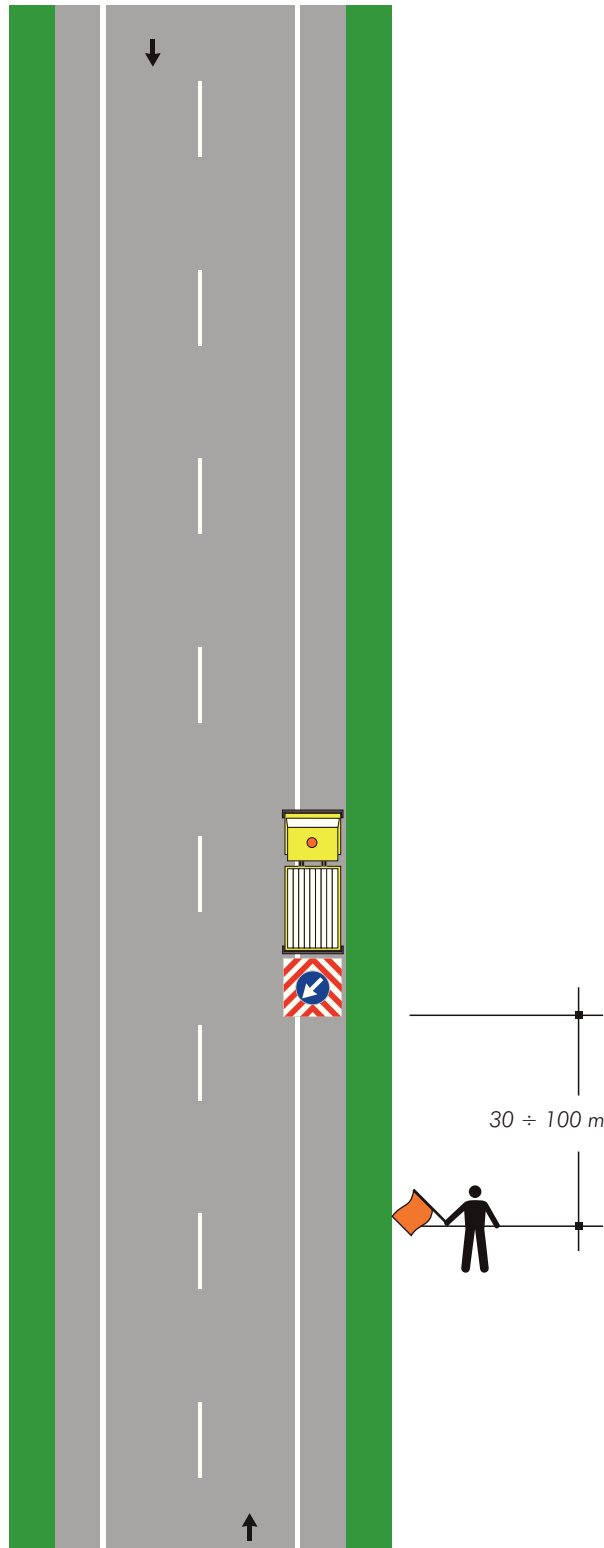

**Nota:**

Questo tipo di cantiere mobile è ammesso solo in caso di strade interessate da traffico modesto, tale da non richiedere l'istituzione di sensi unici alternati. La distanza tra il moviere e il veicolo operativo è funzione della velocità massima ammessa sulla strada



# TAVOLA 63

## Lavori sul margine della carreggiata

NOTA: Se la sezione disponibile è superiore a 5,60 m è possibile il transito nei due sensi di marcia

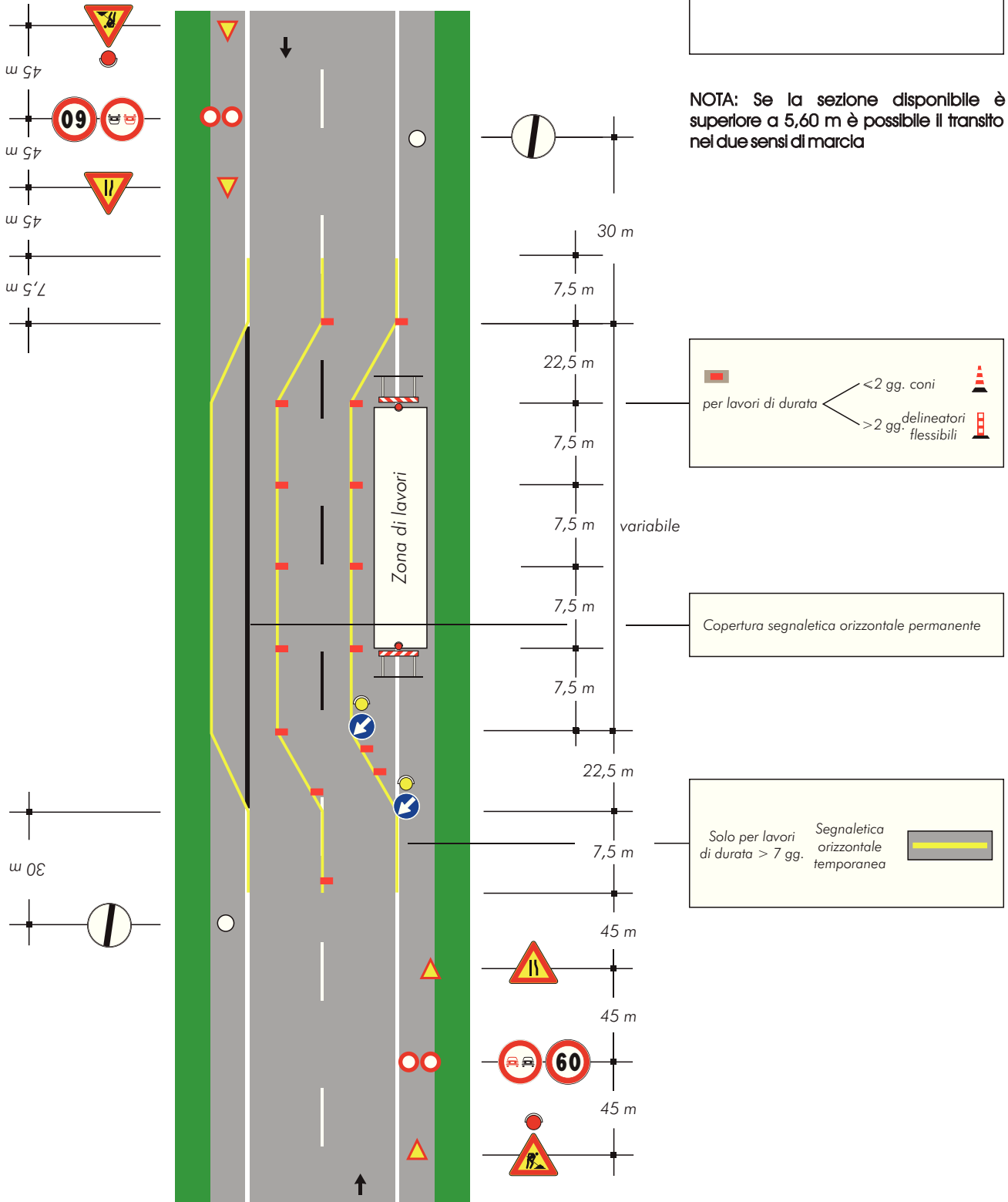

# TAVOLA 64

Lavori sulla carreggiata con transito a senso unico alternato

NOTA: la sezione disponibile, inferiore a 5,60 m, richiede la segnalazione di senso unico alternato

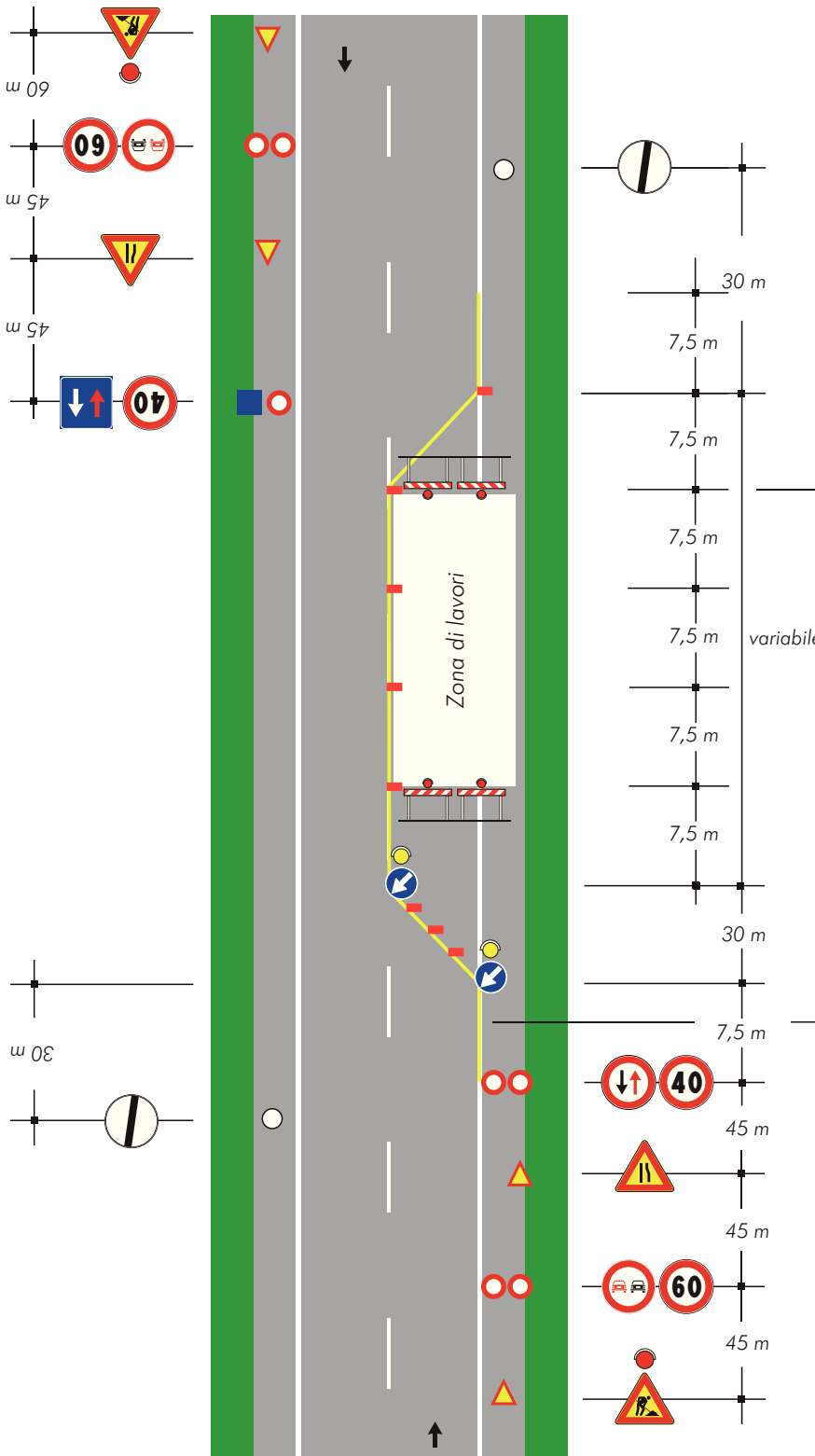

per lavori di durata

- <2 gg. coni
- >2 gg. delineatori flessibili

Solo per lavori di durata > 7 gg. Segnaletica orizzontale temporanea

09 m  
57 m  
45 m  
30 m

30 m  
7,5 m  
7,5 m  
7,5 m  
7,5 m  
7,5 m  
7,5 m  
7,5 m  
30 m  
7,5 m  
45 m  
45 m  
45 m  
45 m

variabile

# TAVOLA 65

Lavori sulla carreggiata con transito a senso unico alternato regolato da movieri con palette

NOTA: la sezione disponibile, inferiore a 5,60 m, richiede la segnalazione di senso unico alternato

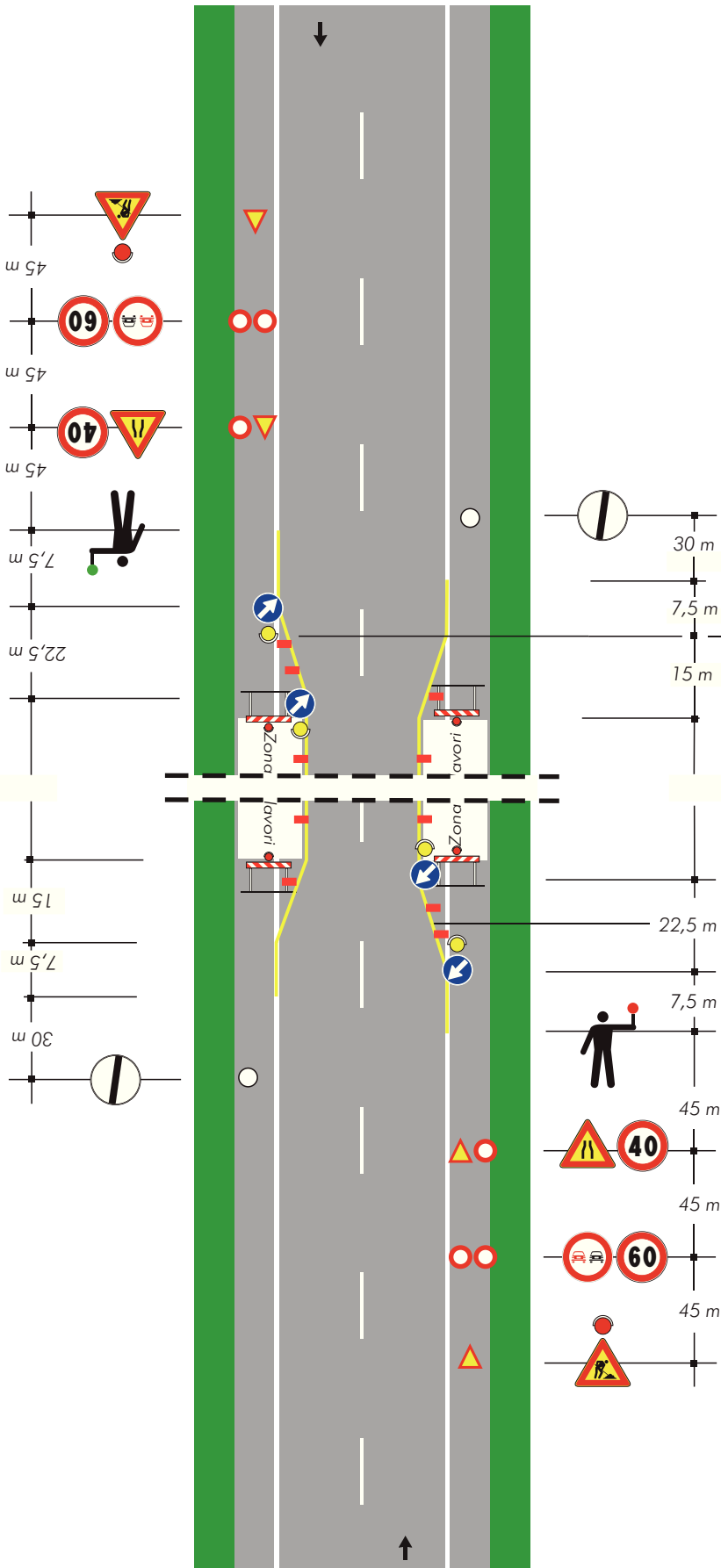

per lavori di durata

- ≤ 2 gg. coni
- > 2 gg. delineatori flessibili

Solo per lavori di durata > 7 gg.

Segnaletica orizzontale temporanea

# TAVOLA 66

Lavori sulla carreggiata con transito a senso unico alternato regolato da impianto semaforico

NOTA: la sezione disponibile, inferiore a 5,60 m, richiede la segnalazione di senso unico alternato

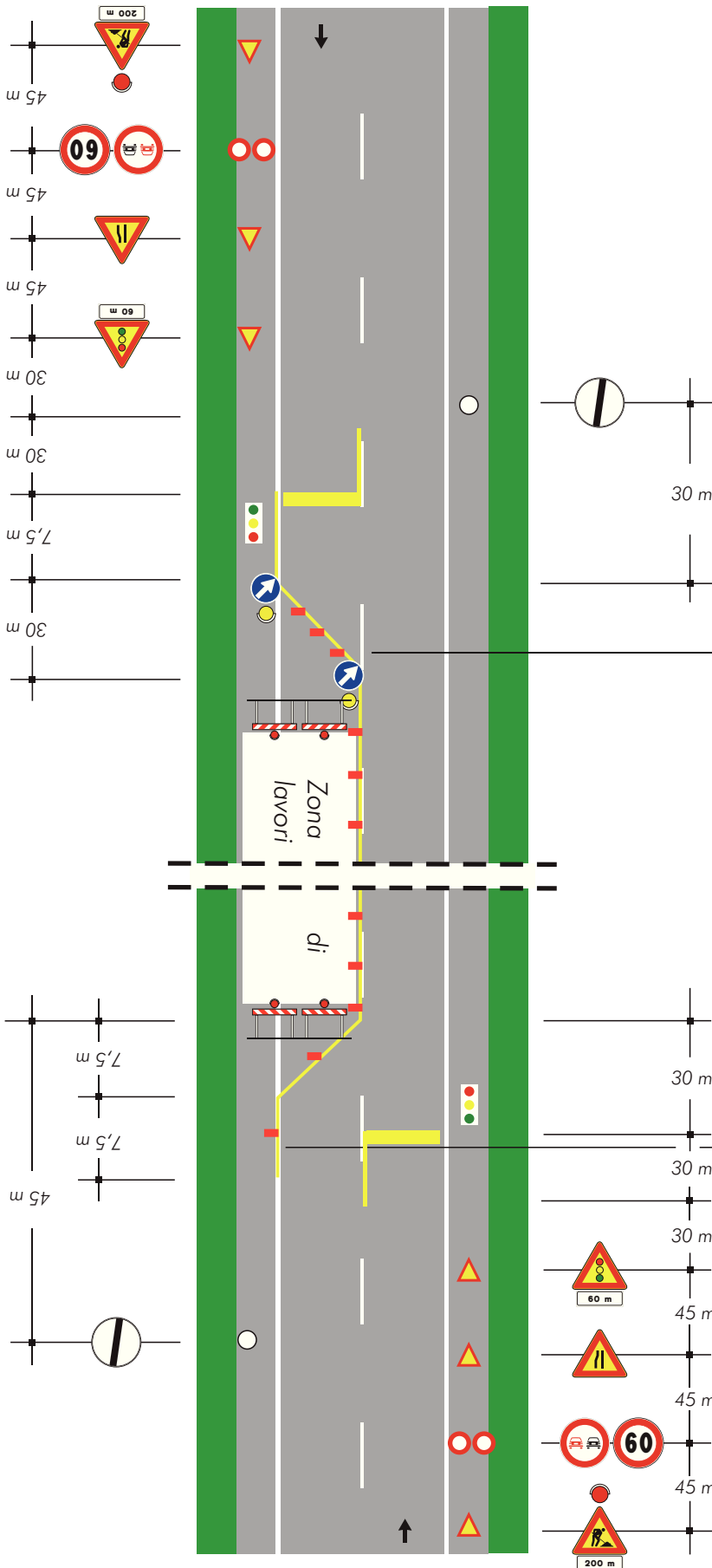

per lavori di durata

- <2 gg. coni
- >2 gg. delineatori flessibili

Solo per lavori di durata > 7 gg.

Segnaletica orizzontale temporanea

# TAVOLA 67

Lavori a bordo  
carreggiata in  
corrispondenza di una  
intersezione

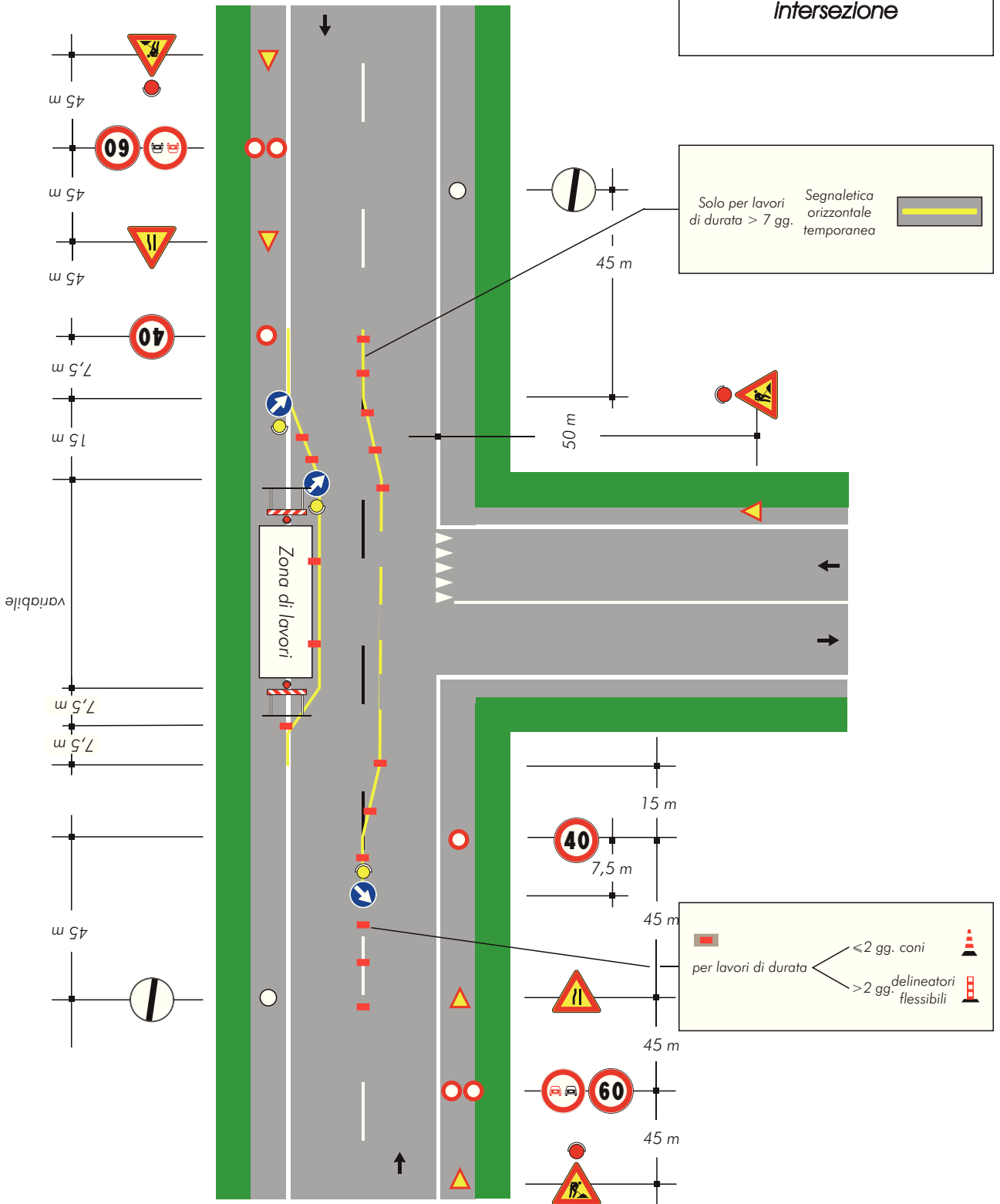

# TAVOLA 68

Deviazione di un senso di marcia su altra strada

per lavori di durata

- < 2 gg. coni
- > 2 gg. delineatori flessibili

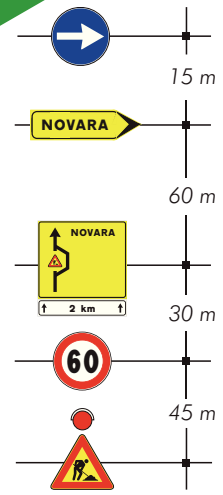
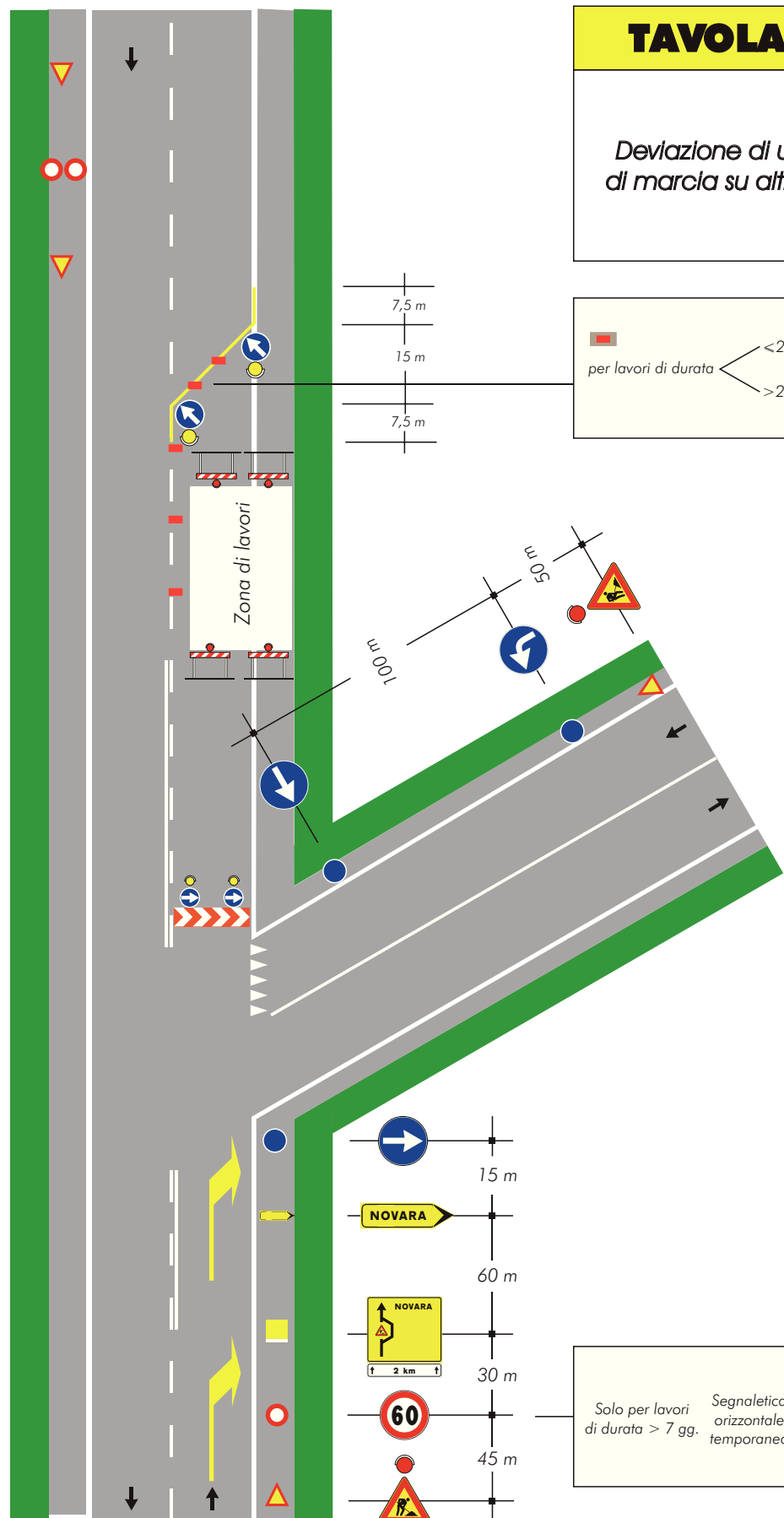
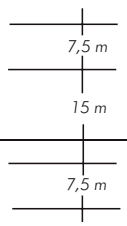
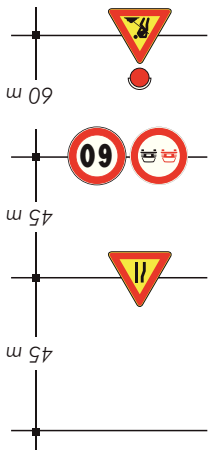

Solo per lavori di durata > 7 gg. Segnaletica orizzontale temporanea









# TAVOLA 71

Cantiere non visibile dietro una curva

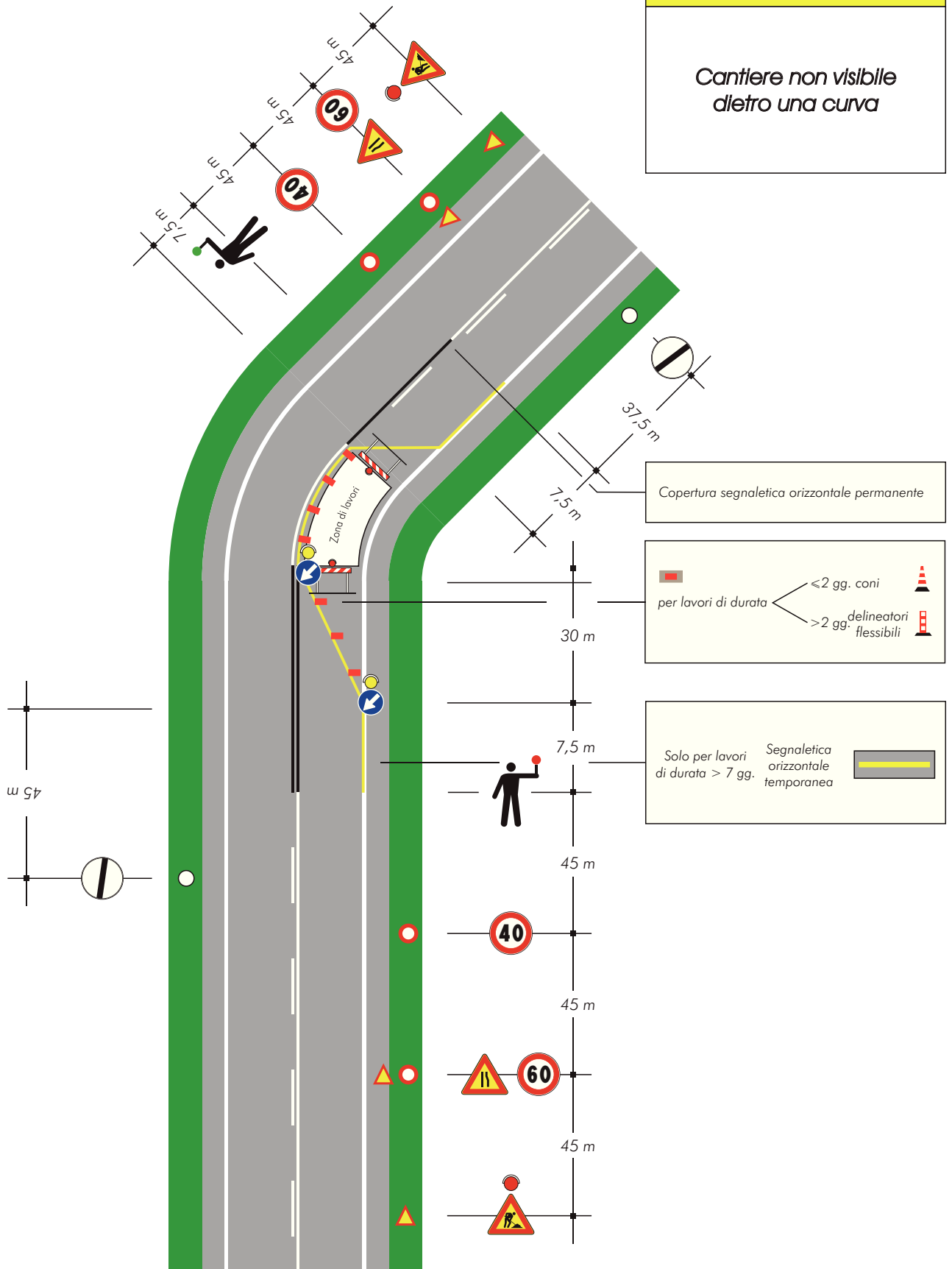

**Schemi per strade  
tipo E ed F urbane  
(urbane di quartiere  
e locali urbane)**

## TAVOLA 72

*Apertura di chiaviccotto,  
portello o tombino  
sul marciapiede*

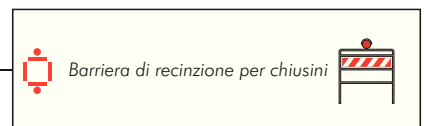
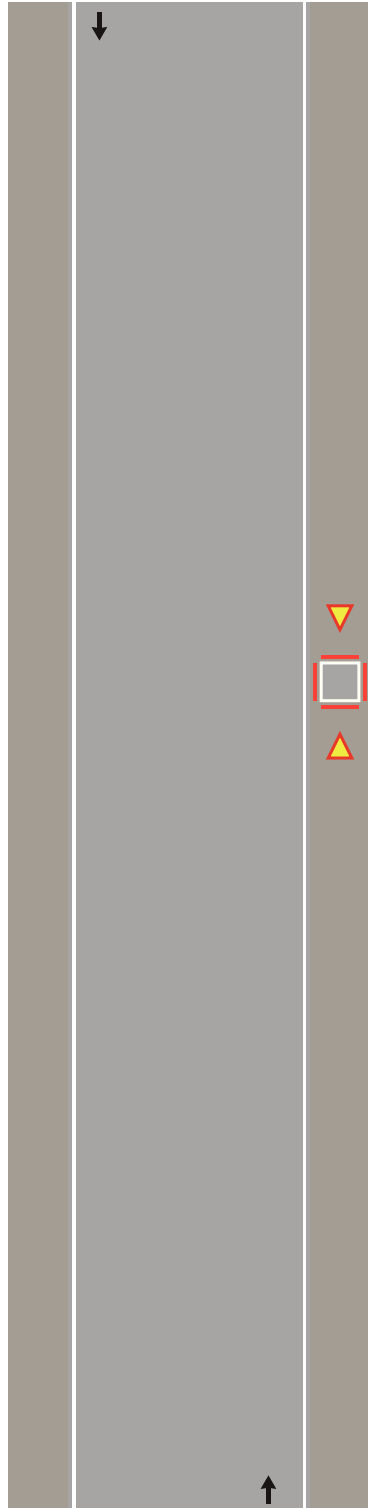

## TAVOLA 73

*Apertura di chiavicotto, portello o tombino sul margine della carreggiata per lavori di durata non superiore a 7 giorni*

**Nota:**

Con larghezza della carreggiata residua maggiore o uguale a metri 5,60 tale da non richiedere l'imposizione del senso unico alternato.

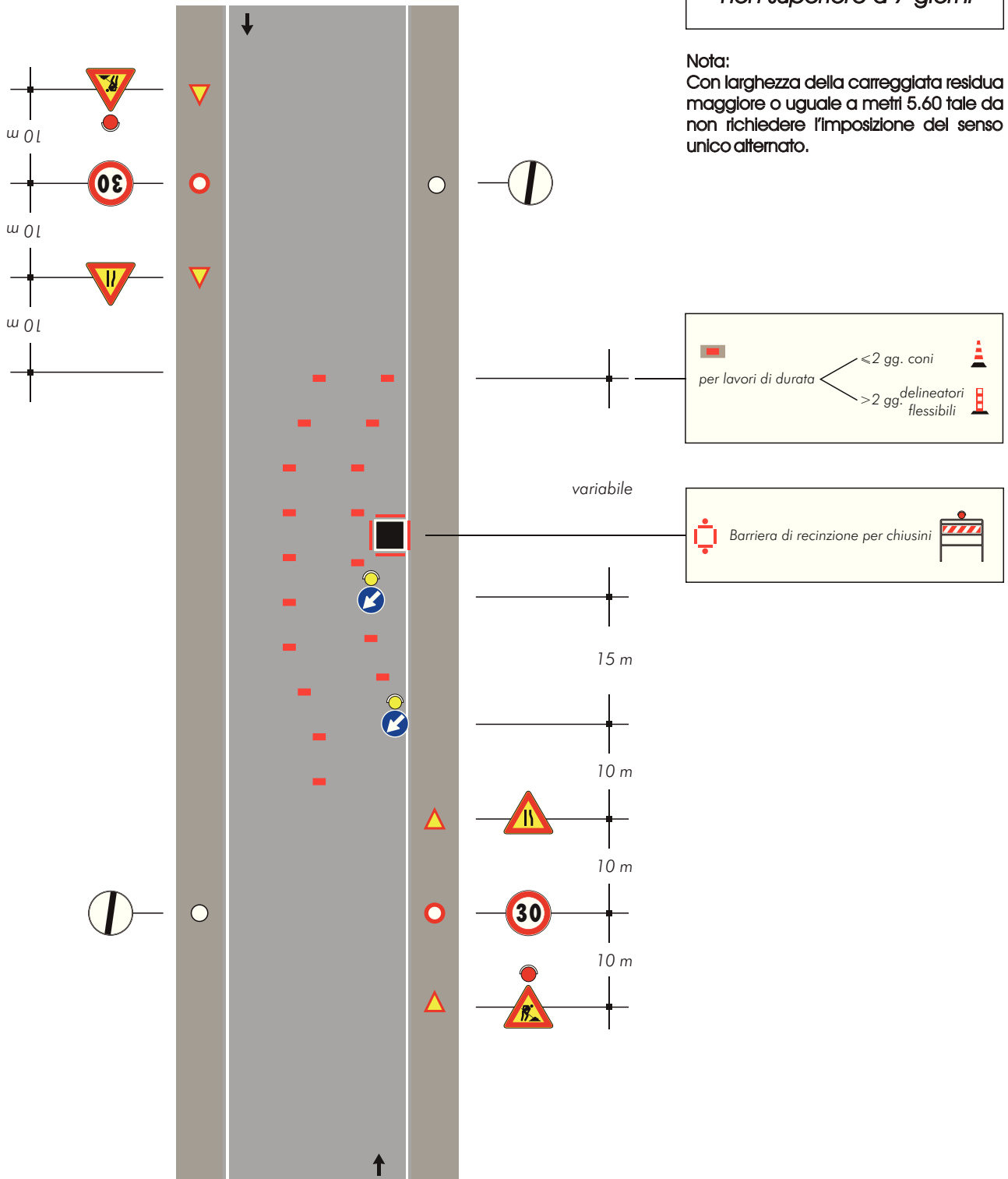

# TAVOLA 74

*Apertura di chiavicotto, portello o tombino sul margine della carreggiata per lavori di durata superiore a 7 giorni*

**Nota:**

Con larghezza della carreggiata residua maggiore o uguale a metri 5,60 tale da non richiedere l'imposizione del senso unico alternato.

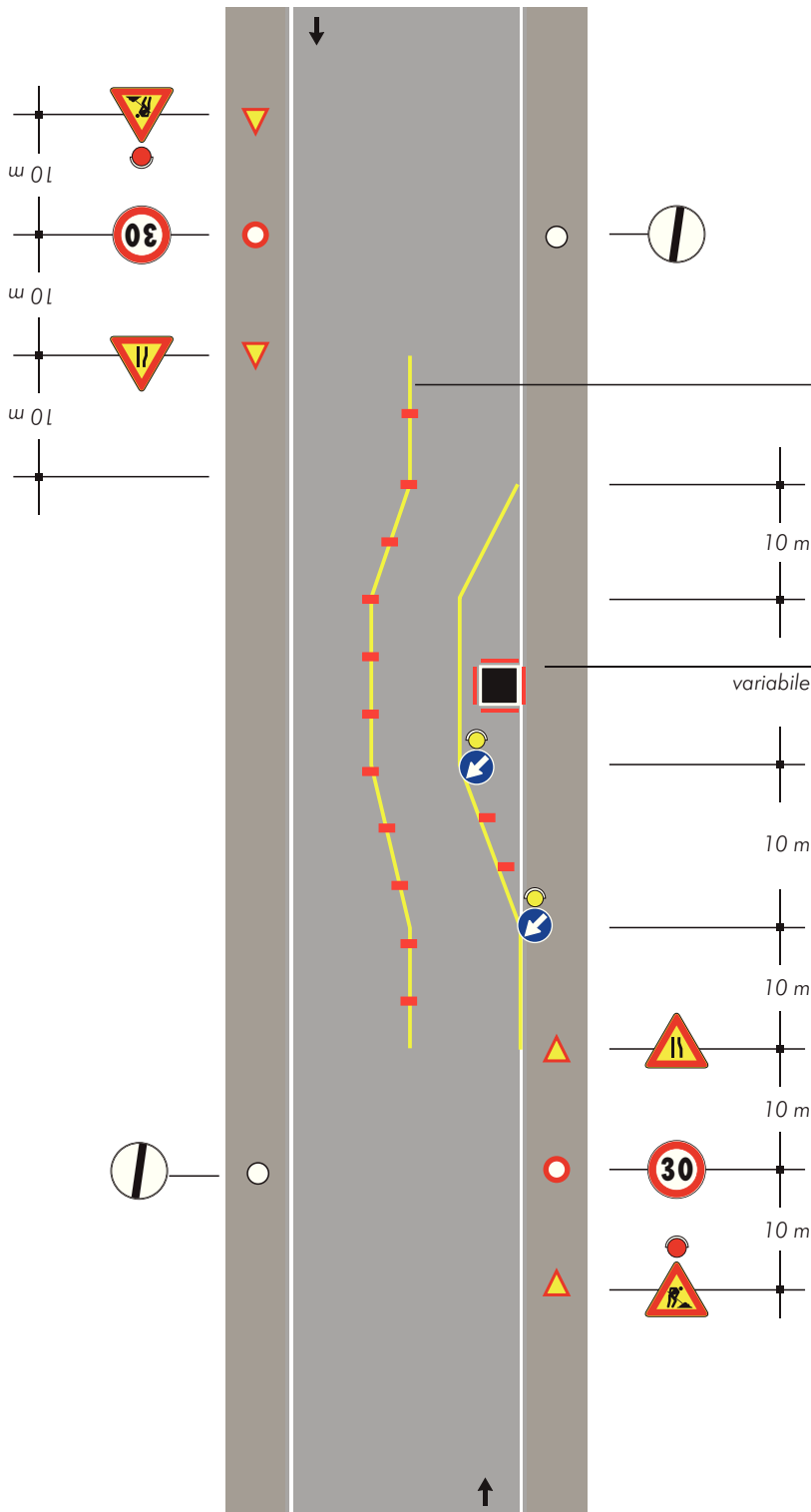

Solo per lavori di durata > 7 gg. Segnaletica orizzontale temporanea

Barriera di recinzione per chiusini

per lavori di durata

- <2 gg. coni
- >2 gg. delineatori flessibili

## TAVOLA 75

*Apertura di chiaviccotto,  
portello o tombino al  
centro della carreggiata*

Nota:

Con larghezza della carreggiata residua maggiore o uguale a metri 5,60 tale da non richiedere l'imposizione del senso unico alternato.

Per questa ipotesi di impiego non è necessario applicare le luci rosse fisse sulla barriera

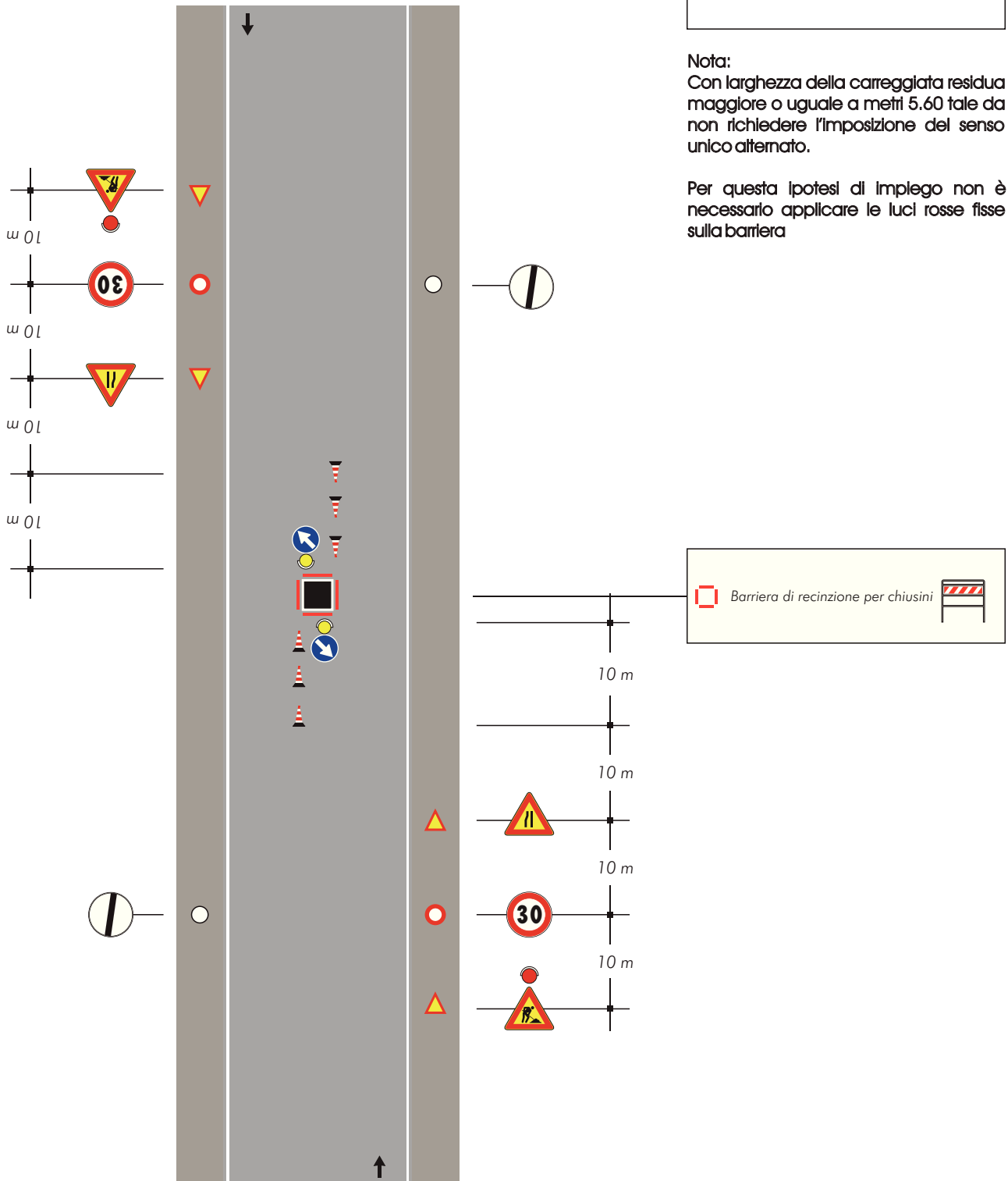

## TAVOLA 76

Apertura di chiaviccotto, portello o tombino sulla semicarreggiata con larghezza della carreggiata libera che impone il senso unico alternato

Nota:  
Da impiegarsi solo per cantieri diurni

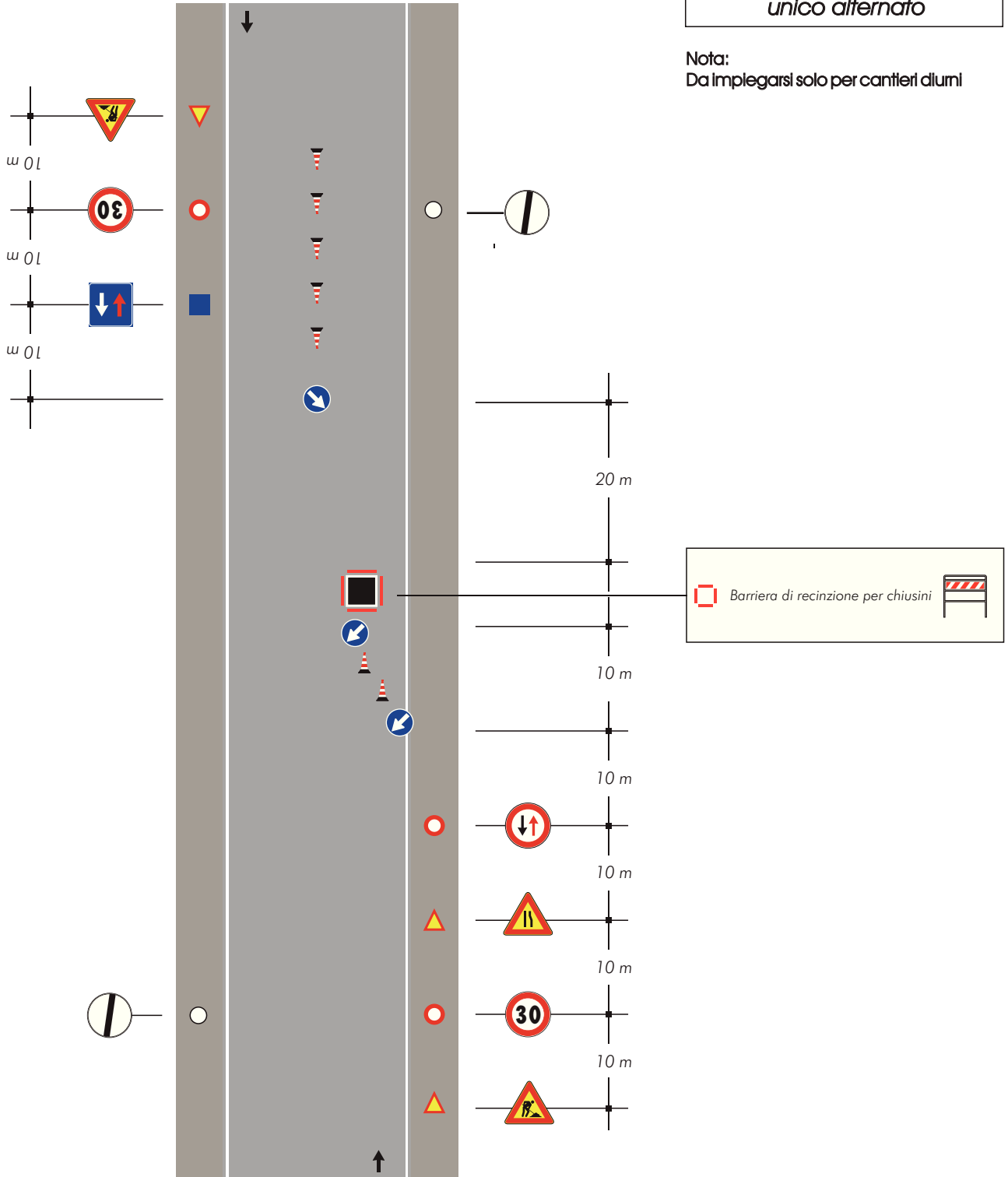

## TAVOLA 77

Apertura di chiaviccotto portello o tombino al centro di una intersezione con lieve deviazione dei sensi di marcia

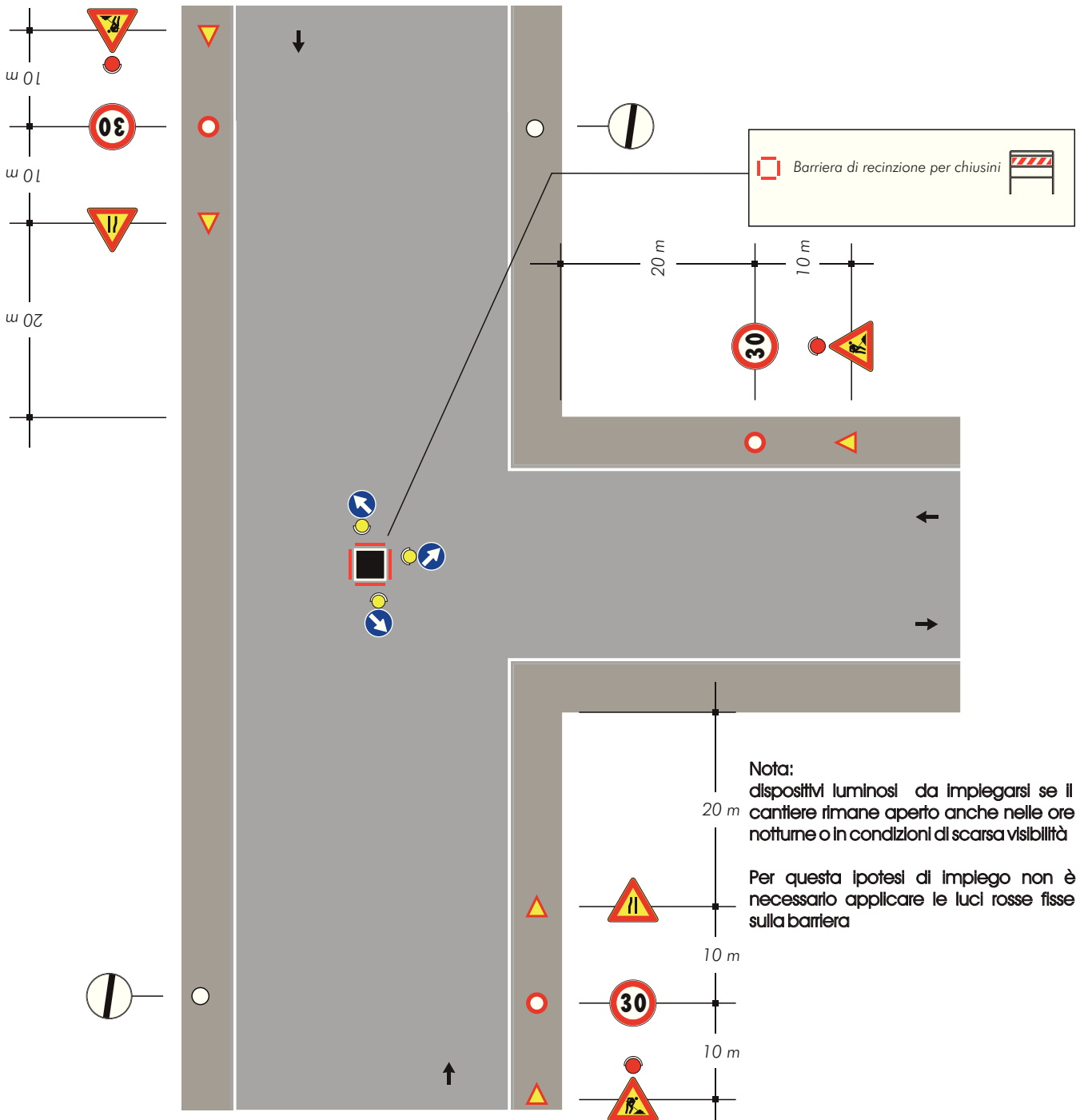





## TAVOLA 79

### Veicolo di lavoro al centro della carreggiata

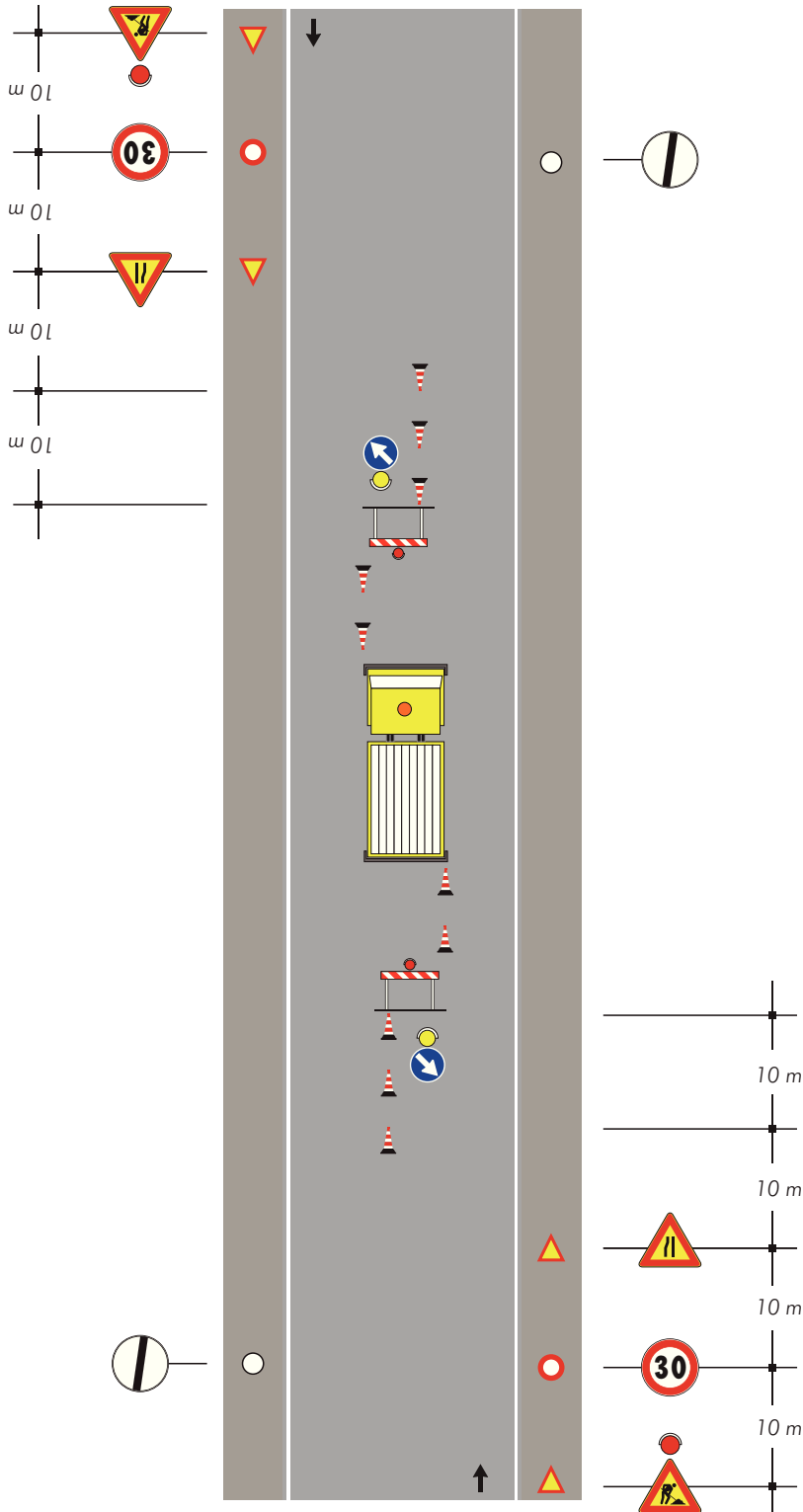

**Nota:**  
Con larghezza della carreggiata residua maggiore o uguale a metri 5,60 tale da non richiedere l'imposizione del senso unico alternato.

**Nota:**  
dispositivi luminosi da impiegarsi se il cantiere rimane aperto anche nelle ore notturne o in condizioni di scarsa visibilità

## TAVOLA 80

*Veicolo di lavoro  
accostato al marciapiede*

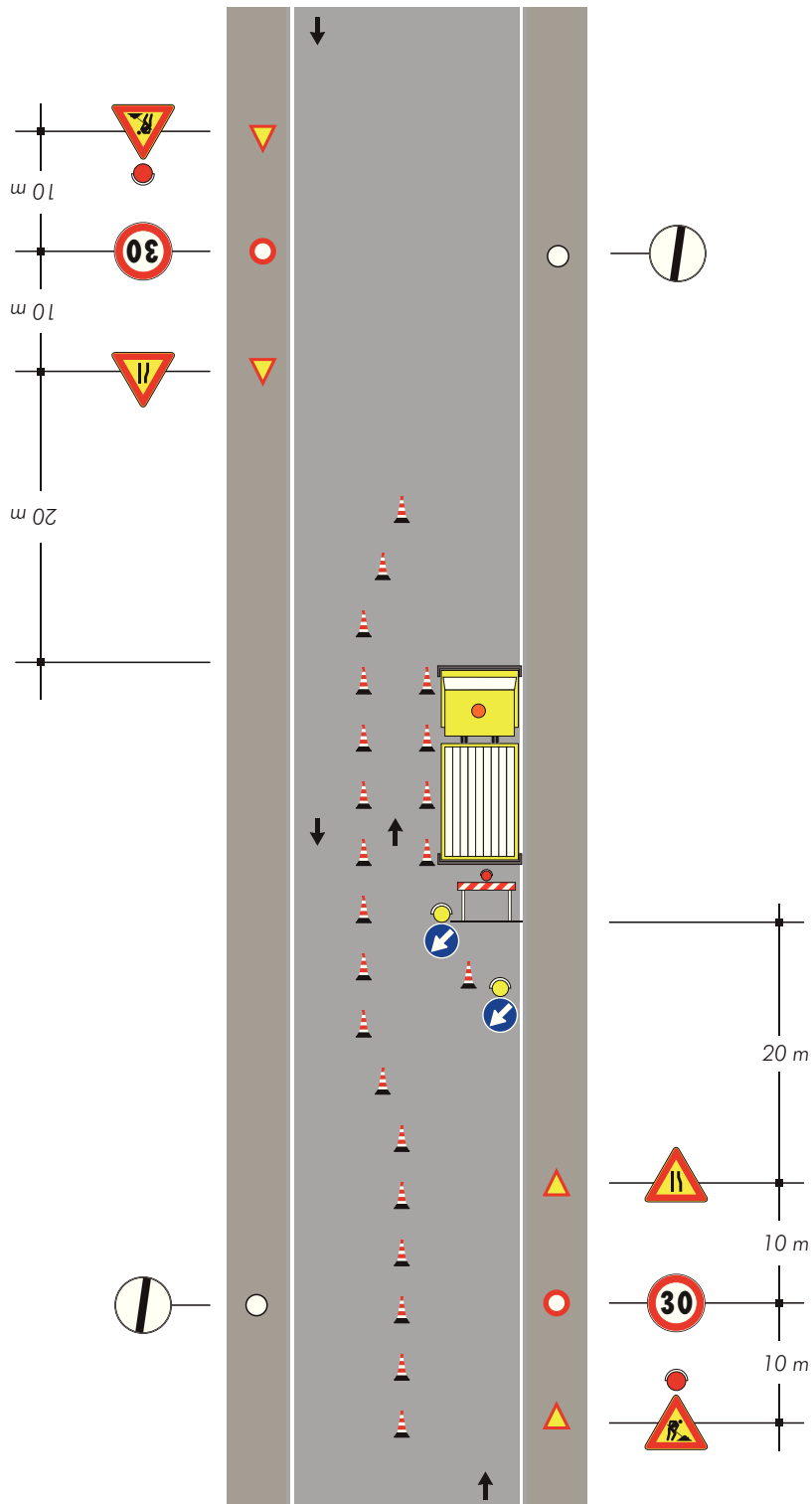

### Note:

-Con larghezza della carreggiata residua maggiore o uguale a metri 5,60 tale da non richiedere l'imposizione del senso unico alternato.

-Dispositivi luminosi da impiegarsi se il cantiere rimane aperto anche nelle ore notturne o in condizioni di scarsa visibilità

# TAVOLA 81

*Cantiere edile che occupa anche il marciapiede  
delimitazione e protezione  
del percorso pedonale*

**Nota:**

Con larghezza della carreggiata residua maggiore o uguale a metri 5,60 tale da non richiedere l'imposizione del senso unico alternato.

Se la larghezza residua della corsia di destra è inferiore a metri 2,75 adottare la stessa deviazione della mezzera di tavola 74

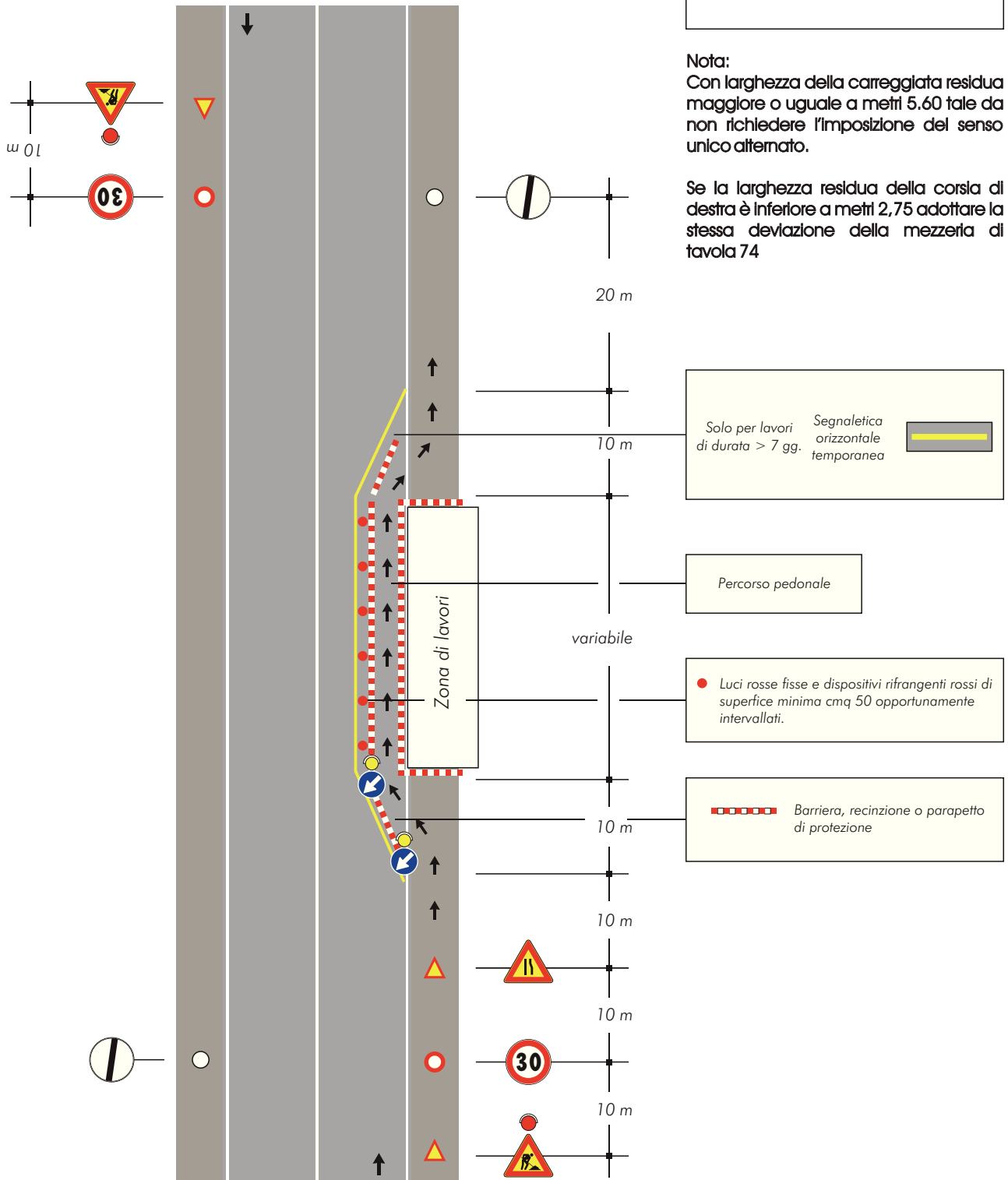

Solo per lavori di durata > 7 gg. Segnaletica orizzontale temporanea

Percorso pedonale

● Luci rosse fisse e dispositivi rifrangenti rossi di superficie minima cmq 50 opportunamente intervallati.

Barriera, recinzione o parapetto di protezione

## TAVOLA 82

*Cantiere di breve durata  
con deviazione di uno  
dei due sensi di marcia*

Nota:  
Se nella zona lavori sono eseguiti scavi,  
al posto dei coni occorre posizionare  
barriere di protezione

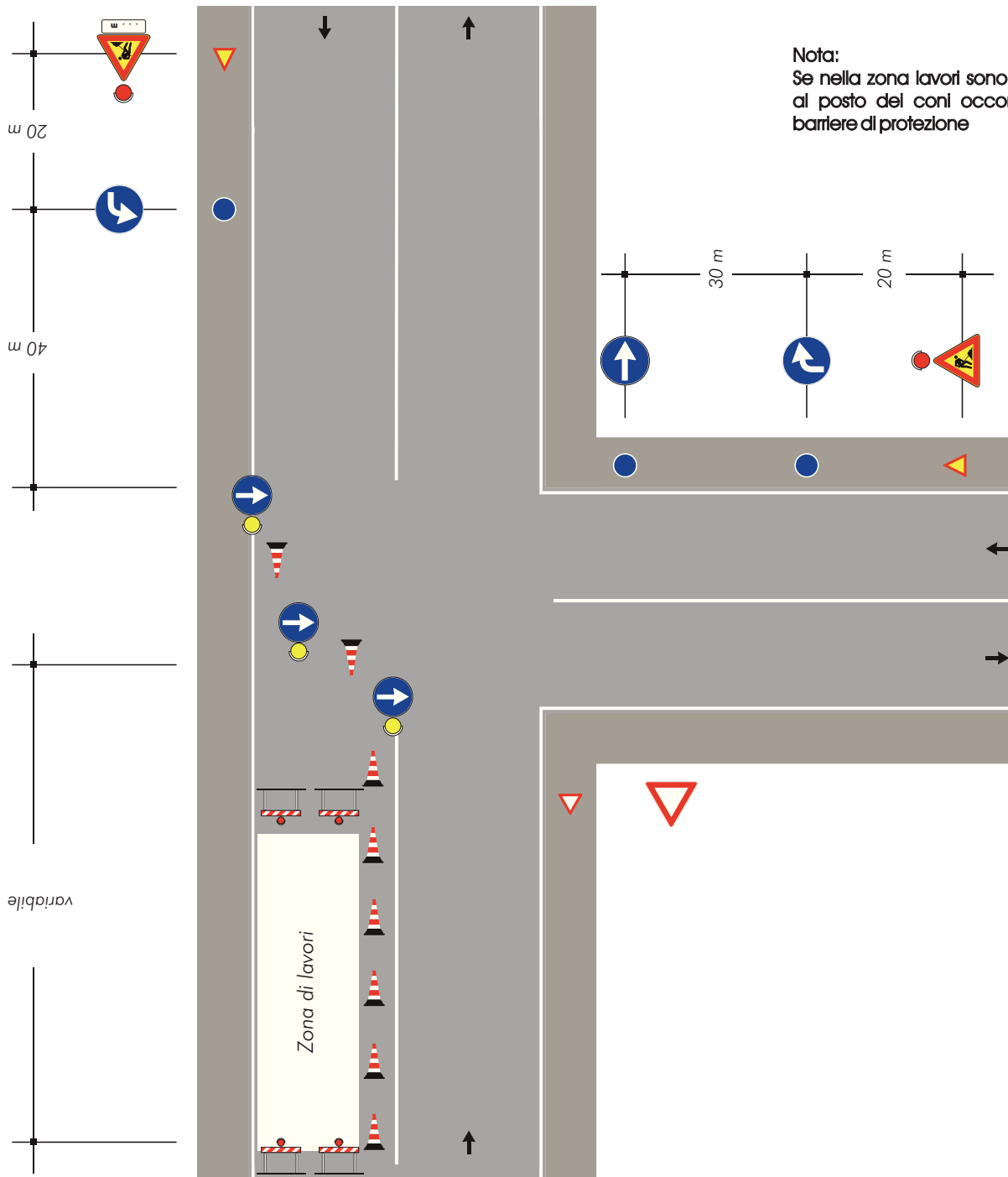





# TAVOLA 84

Cantiere che occupa l'intera semicarreggiata  
transito dei due sensi  
di marcia sull'altra  
semicarreggiata

Solo per lavori di durata > 7 gg. Segnaletica orizzontale temporanea



per lavori di durata  $\leq 2$  gg. coni   
 $> 2$  gg. delineatori flessibili 

 Barriera, recinzione o parapetto di protezione

 Luci rosse fisse e dispositivi rifrangenti rossi di superficie minima cmq 50 opportunamente intervallati.

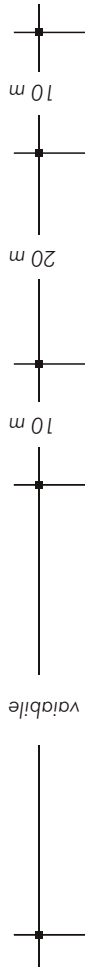
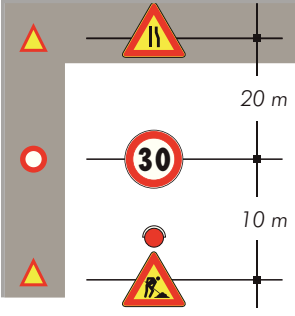
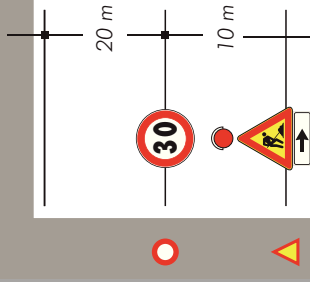
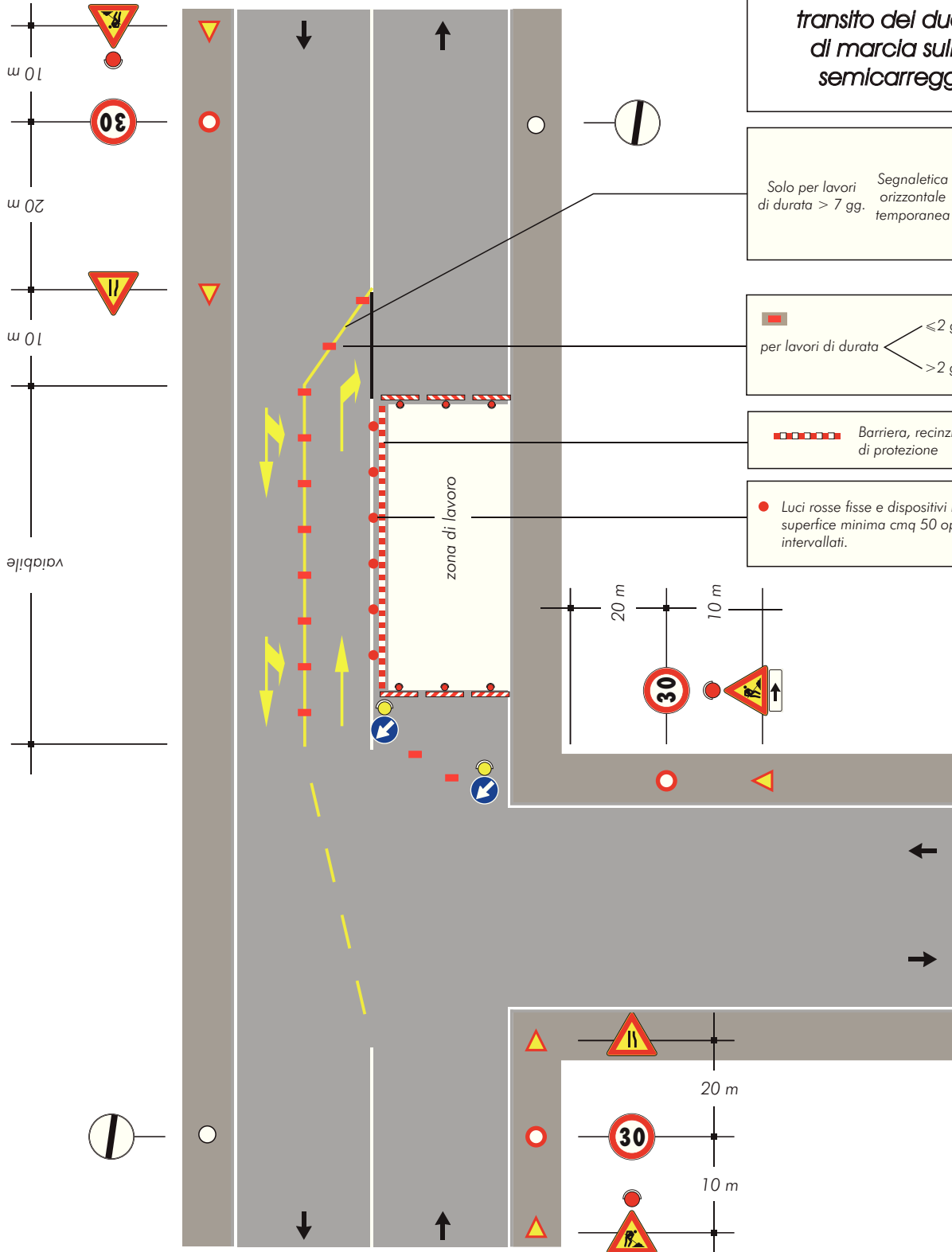

# TAVOLA 85

Scavi profondi presso un edificio con percorso pedonale protetto transito a senso unico alternato

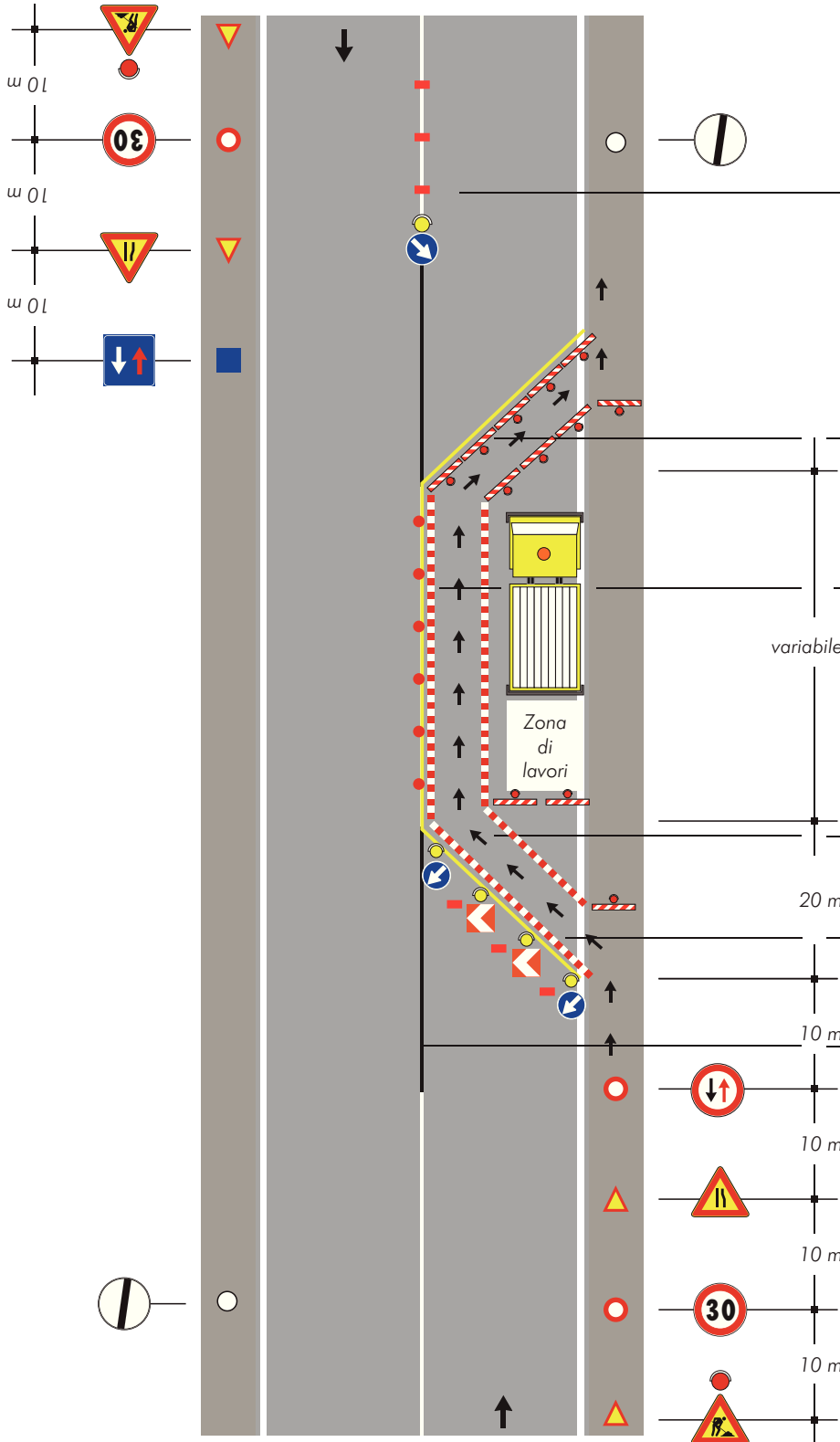

per lavori di durata  $\begin{cases} \leq 2 \text{ gg. coni} \\ > 2 \text{ gg. delineatori flessibili} \end{cases}$

Solo per lavori di durata  $> 7 \text{ gg.}$  Segnaletica orizzontale temporanea

● Luci rosse fisse e dispositivi rifrangenti rossi di superficie minima cmq 50 opportunamente intervallati.

Percorso pedonale

20 m  
 ■■■■■ Barriera, recinzione o parapetto di protezione

10 m  
 Copertura segnaletica orizzontale permanente

10 m  
 10 m  
 10 m  
 10 m



## TAVOLA 86

*Cantiere su un tratto  
di strada rettilineo  
tra auto in sosta*

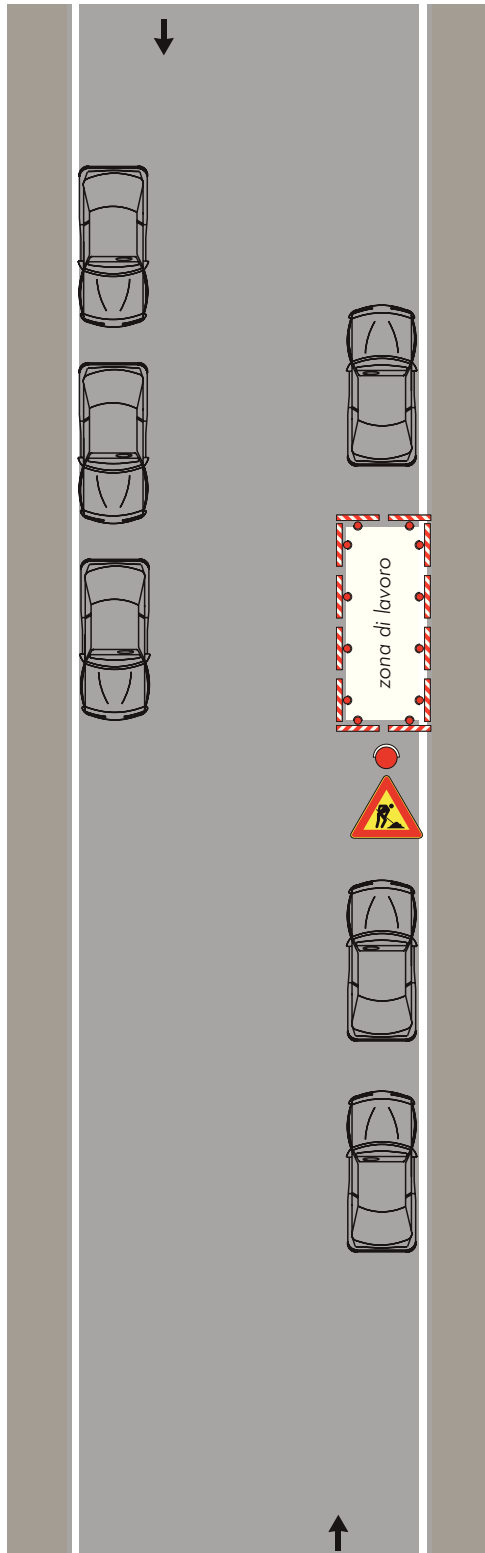

**Nota:**  
Dispositivi luminosi se il cantiere rimane aperto anche durante le ore notturne o in condizioni di scarsa visibilità

## TAVOLA 87

*Cantiere a ridosso  
di una intersezione con  
auto in sosta*

Nota:  
Dispositivi luminosi se il cantiere rimane  
aperto anche durante le ore notturne o in  
condizioni di scarsa visibilità

